

## 7 Förtydligande av lagen (1984:533) om arbetsställesnummer m.m.

Prop. 2002/03:99

**Regeringens förslag:** I lagen (1984:533) om arbetsställesnummer m.m. skall en hänvisning till bestämmelserna om att ange arbetsställe i kontrolluppgift enligt 6 kap. lagen (2001:1227) om självdeklarationer och kontrolluppgifter införas samtidigt som Statistiska centralbyrån ges möjlighet att förelägga uppgiftsskyldiga som anmanats att lämna uppgift om arbetsställe att vid vite lämna begärda uppgifter.

**Promemorians förslag:** Promemorian behandlar ej denna fråga.

**Remissinstanserna:** Förslaget har beretts med *Statistiska centralbyrån* och *Riksskatteverket* under hand. Några invändningar har därvid inte riktats mot förslaget.

**Skälen för regeringens förslag:** I samband med införandet av lagen (2001:1227) om självdeklarationer och kontrolluppgifter (LSK) upphävdes dåvarande 4 § i lagen (1984:533) om arbetsställesnummer m.m. Bestämmelsen upphävdes samtidigt som en bestämmelse om att arbetsställesnummer skall anges i kontrolluppgift fördes in i 6 kap. 6 § LSK (jfr prop. 2001/02:25, bet. 2001/02:SkU10 och rskr. 2001/02:124). Någon ändring i sak var inte åsyftad. Kontrolluppgiftsskyldighet enligt LSK skall efter den nu föreslagna organisationsförändringen fullgöras gentemot Skatteverket. Konsekvensen av borttagandet av 4 § i lagen om arbetsställesnummer m.m. blev att uppgiftsskyldigheten kom att regleras i LSK samtidigt som Statistiska centralbyråns (SCB) rätt att anmana den skattskyldige att lämna uppgift samt utfärda vitesföreläggande i fråga om arbetsställesnummer i enlighet med vad som gällt tidigare, kvarstod i lagen om arbetsställesnummer m.m. Regeringen anser att den lagtekniska kopplingen mellan SCB:s rätt att anmana och förelägga de uppgiftsskyldiga att fullgöra sin skyldighet och skyldigheten att lämna kontrolluppgift om arbetsställesnummer kommit att bli otydlig. En uttrycklig hänvisning till bestämmelserna om kontrolluppgift i LSK bör därför införas i lagen om arbetsställesnummer m.m.

Om SCB anmanat den uppgiftsskyldige att lämna uppgift om arbetsställe men anmaningen inte efterföljs får SCB enligt nuvarande lydelse av 6 § lagen om arbetsställesnummer m.m. begära att skattemyndigheten utfärdar ett vitesföreläggande. Regeringen anser att ett lämpligare förfarande är att SCB självt utfärdar vitesföreläggandet och att möjligheten för Skatteverket att utfärda vitesförelägganden som enbart avser komplettering av kontrolluppgift med arbetsställesnummer tas bort. Enligt 2 § tredje stycket lagen (1985:206) om viten får, när vite har förelagts, nytt vite i samma sak inte föreläggas förrän det tidigare föreläggandet vunnit laga kraft. Den bestämmelsen är tillämplig även i fråga om viten som har förelagts med stöd av en vitesbestämmelse i lagen om arbetsställesnummer m.m. eller i lagen om självdeklarationer och kontrolluppgifter. För att undanröja risken för dubbla förelägganden avseende samma sak bör SCB ta kontakt med Skatteverket före ett eventuellt vitesföreläggande. Förslaget medför ändringar i 6 § lagen om arbetsställesnummer m.m. och i 17 kap. 1 § LSK.

### 8.1      Förslagets konsekvenser för små företags villkor

Hur samråd har skett med näringslivet och med myndigheter som särskilt berörs framgår av avsnitt 3 Ärendet och dess beredning. Vilka synpunkter som därvid kommit fram redovisas i respektive avsnitt.

Ett av huvudsyftena med reformen är att skapa bättre förutsättningar för att genom materiell styrning åstadkomma ett mera likformigt beslutsfattande och en enhetlig rättstillämpning. Detta kommer naturligtvis alla skattskyldiga till godo. Det kan emellertid, såvitt avser småföretagares villkor, vara värt att särskilt nämna tilldelningen av F-skattsedel, som i den nya organisationen kan förväntas bli mera enhetlig.

Den nuvarande ordningen innebär att frågan om rätt forum avgörs av var det beslutande kontoret eller motsvarande är beläget. Detta medför att en skattskyldig ibland kan få mycket lång väg till "sin" länsrätt. Som framgår av avsnitt 6.15.1 innebär enmyndighetsalternativet att ärenden kommer att flyttas inom Skatteverket i större utsträckning än vad som sker i dag mellan skattemyndigheterna. För att inte måltillströmningen till, i första hand, länsrätterna skall komma att variera från tid till annan i en utsträckning som inte rimligen kan anses acceptabel tillskapas emellertid forumregler som skall borga för en jämn och förutsebar tillströmning av mål, dvs. en tillströmning som inte påverkas av var Skatteverket väljer att handlägga sina ärenden. De föreslagna forumreglerna leder normalt till att målen handläggs av den länsrätt som geografiskt är närmast för den som ärendet berör. Den föreslagna ordningen medför därför klara förbättringar i detta avseende.

Genom att handläggningen av vissa typer av ärenden kan komma att koncentreras till ett eller flera kontor kan det inträffa att handläggningen inte sker på det kontor som ligger närmast till för den skattskyldige. I ett skriftligt förfarande har detta ingen betydelse. Frågan om hur personliga inställelser i skattenämnd skall hanteras i sådana fall skulle emellertid kunna bli ett problem. Detsamma gäller när en skattskyldig vill ha en personlig kontakt med den skattehandläggare som handlägger hans ärende. Som framgår av avsnitt 6.12 måste dock Skatteverket genom interna riktlinjer säkerställa att olägenheter i form av långa resor och höga kostnader inte uppkommer för de skattskyldiga.

Konsekvenserna av det anförda kan bli att en persons eller ett företags olika typer av ärenden kan komma att handläggas på två eller flera olika kontor i landet. För att undvika de olägenheter som detta kan komma att medföra för den berörde måste ambitionen vara att skapa en ordning som så långt som möjligt innebär att ingen skall behöva ha flera "ingångar" till Skatteverket, även om de olika ärendena hanteras på olika kontor.

Riksskatteverket brukar inför varje större verksamhets- eller regelförändring informera om vad förändringarna innebär för berörda företag och privatpersoner. Inför den nu föreslagna organisationsförändringen finns, i likhet med tidigare förändringar, behov av information. Det ankommer, först på Riksskatteverket och sedan på Skatteverket, att närmare bestämma behovet av informationsinsatser.

De arbetsuppgifter som behöver utföras i samband med att Skatteverket bildas ligger inom ramen för det löpande arbetet för de olika verksamhetsområdena. De tillkommande kostnader för skatteförvaltningen som uppkommer i ett inledningsskede kan därför täckas inom ramen för den ordinarie medelstillelsen.

Ett av skälen för att genomföra en omorganisation av skatteförvaltningen är, som framgår av avsnitt 6.1, att öka dess flexibilitet och effektivitet genom att det blir enklare att flytta arbetsuppgifter i stället för personal. Ett annat skäl är att möjligheterna till specialisering och koncentration av arbetsuppgifter ökar i en enmyndighetsorganisation. Ett tredje skäl är att enmyndighetsorganisationen erbjuder större möjligheter att på ett enkelt sätt ta hänsyn till förändringar rörande befolkningen och näringslivet. Detta sammantaget kommer troligen på sikt att ge effektivitetsvinster.

Det får förutsättas att personalen hos det allmänna ombudet rekryteras ur den personalkår som redan finns, t.ex. bland dem som i dag sköter processföringen. Inrättandet av en funktion som allmänt ombud hos Skatteverket är därför kostnadsneutral.

De enda förslag som läggs fram nu som kommer att påverka ärendetillströmningen till länsrätterna är de som behandlas i avsnitt 6.15. Som framgår av vad som där sägs kan ökningen i ärendetillströmningen antas bli närmast försumbar. Utvecklingen bör emellertid noga följas och om det föranleds av en större arbetsbörda på grund av en ökad ärendetillströmning eller förändringar i arbetsbördan mellan domstolarna bör det övervägas om domstolarna skall tillföras ytterligare resurser. Hur stora belopp det kan bli fråga om kan beräknas först när det står klart hur många nya mål som tillförts länsrätterna och hur målen fördelats mellan domstolarna i anledning av de föreslagna organisatoriska förändringarna.

Det är svårt att se att skatteförvaltningens omorganisation i några andra avseenden än de nu nämnda över huvud taget får några kostnadskonsekvenser. Däremot torde förutsättningar skapas för en effektivare skattekontroll.

I följande avsnitt kommenteras de i lagrådsremissen framlagda lagförslagen under särskilda rubriker. Sådana ändringar som inte kommenteras där är uteslutande sådana ändringar som utgör direkta konsekvenser av den i remissen föreslagna ändringen av skatteförvaltningens organisation. Ändringarna består väsentligen antingen i

- att orden "Riksskatteverket", "skattemyndighet" eller "skatteförvaltningen" i olika böjningsformer byts ut mot "Skatteverket" eller i förekommande fall "Skatteverkets",

- att ordet "beskattningsmyndigheten" byts ut mot "Skatteverket",

- att uttrycket "Riksskatteverket och skattemyndighet" i olika böjningsformer byts ut mot "Skatteverket" eller i förekommande fall "Skatteverkets",

- att bestämmelser som anger att ansökan, anmälan eller liknande skall ges in till en viss skattemyndighet ersätts av bestämmelser som anger att nämnda handling skall ges in till Skatteverket,

- att bestämmelser som anger vilken skattemyndighet som skall fatta beslut eller vidta annan åtgärd utmönstras,

- att bestämmelser som anger att en skattemyndighet kan uppdra åt en annan skattemyndighet att fatta beslut i vissa ärenden utmönstras,

- att bestämmelser som anger hur en begäran om omprövning eller ett överklagande som getts in till en annan skattemyndighet än den som har fattat beslutet skall hanteras utmönstras,

- att bestämmelser som anger att Riksskatteverket får överklaga skattemyndighets beslut utmönstras eller

- att bestämmelser som anger att Riksskatteverket för det allmännas talan i domstol eller får ta över den uppgiften utmönstras.

## 9.1 Förslaget till lag med anledning av inrättande av Skatteverket

Flera av de författningsändringar som föreslås nu kräver övergångsbestämmelser. Det är emellertid av stort värde med en lag – med lagen (1998:1673) med anledning av en ny regionindelning för skatteförvaltningen som förebild – som komplement till övergångsbestämmelserna, vilken dels säkerställer att eventuella luckor i övergångsbestämmelserna täpps till och att eventuella brister i desamma läks, dels behandlar förhållanden av mer allmän karaktär som inte lämpar sig för en reglering i övergångsbestämmelserna. Förslaget skall ses mot denna bakgrund.

### 1 §

Syftet med bestämmelsen är – utöver vad som sagts ovan – att klargöra att den nya myndighet, Skatteverket, som bildas den 1 januari 2004 i verksamhetens alla delar träder in i stället för de myndigheter som verket ersätter. Detta betyder t.ex. att

- handlingar, upplysningar m.m., som en skattemyndighet begärt, efter utgången av 2003 skall ges in till Skatteverket,

- en åtgärd, som en skattemyndighet skall vidta efter anmälan, ansökan eller begäran, efter utgången av 2003 skall vidtas av Skatteverket,

- en åtgärd, som åvilat en skattemyndighet, efter utgången av 2003 skall fullgöras av Skatteverket,
- ett beslut som fattats av en skattemyndighet kan, efter utgången av 2003, omprövas av Skatteverket,
- ett överklagande, som enligt föreskrift i författning skall ges in till skattemyndighet, efter utgången av 2003 skall ges in till Skatteverket,
- en skattemyndighets talan i pågående process i domstol den 1 januari 2004 övertas av Skatteverket.

## 2 §

I samband med inrättandet av Skatteverket avses ingen ändring göras i antalet skattekontor och deras geografiska placering. De skall emellertid knytas till den nya myndigheten och inte som nu till någon skattemyndighet. Av praktiska skäl tas här in en bestämmelse som från och med den 1 januari 2004 automatiskt knyter befintliga skattekontor till Skatteverket. Bestämmelsen avses endast reglera vad som skall gälla vid årsskiftet. Den hindrar inte att Skatteverket därefter ändrar antalet skattekontor eller deras geografiska placering.

## 3 §

Ordförande och vice ordförande i skattenämnd, som skall vara tjänstemän vid skattemyndighet, förordnas enligt 2 kap. 6 § taxeringslagen (1990:324) av Riksskatteverket. Övriga ledamöter i skattenämnd väljs enligt 2 kap. 6 § taxeringslagen för högst fyra år i taget. Val av ledamöter i skattenämnd förrättas enligt 7 kap. 5 § taxeringslagen av landstingsfullmäktige utom i Gotlands län där valet förrättas av kommunfullmäktige i Gotlands kommun.

Förordnande av ordförande och vice ordförande samt val av övriga ledamöter i skattenämnd skedde under hösten 2002. Av praktiska skäl tas här in en bestämmelse som innebär att de ordförande och vice ordförande i skattenämnd som förordnats av Riksskatteverket och de övriga ledamöter i skattenämnd som valts av landstingsfullmäktige eller, i visst fall, av kommunfullmäktige under hösten 2002 eller därefter men före den 1 januari 2004 från och med den 1 januari 2004 skall ha samma funktioner vid de motsvarande skattekontor som enligt bestämmelsen i 2 § har knutits till Skatteverket.

## 4 §

De dispensregler som regleras i de lagrum som anges i paragrafen kan i enstaka fall fortfarande aktualiseras. Eftersom Skatteverket naturligtvis inte kan överpröva sina egna beslut är det lämpligt att verkets beslut får överklagas hos allmän förvaltningsdomstol och att prövningstillstånd krävs för prövning hos kammarrätten. Se vidare avsnitt 6.15.6.

## 9.2 Förslaget till lag om allmänt ombud hos Skatteverket

### 1 §

Enligt flertalet skattelagar är skattemyndigheten beslutande myndighet. Skattemyndighetens beslut kan enligt nu gällande regler överklagas av Riksskatteverket hos länsrätt. Med endast en myndighet inom skatte-

förvaltningen, Skatteverket, kommer denna möjlighet att försvinna, eftersom en myndighet enligt allmänna regler inte kan överklaga sina egna beslut. Det kan emellertid även i framtiden finnas behov av att från det allmännas sida överklaga beslut fattade inom skatteförvaltningen. Inrättandet av en funktion som allmänt ombud vid Skatteverket skall ses mot denna bakgrund. Grunderna för inrättandet av denna funktion har berörts närmare i avsnitt 6.13.

Bestämmelser om det allmänna ombudets överklaganderätt föreslås tas in i följande lagar.

1. lagen (1941:416) om arvsskatt och gåvoskatt,
2. kupongskattelagen (1970:624),
3. fastighetstaxeringslagen (1979:1152),
4. fordonsskattelagen (1988:327),
5. taxeringslagen (1990:324),
6. lagen (1990:676) om skatt på ränta på skogskontomedel m.m.,
7. folkbokföringslagen (1991:481),
8. lagen (1991:591) om särskild inkomstskatt för utomlands bosatta artister m.fl.
9. mervärdesskattelagen (1994:200),
10. lagen (1994:1565) om beskattning av viss privatinförsel,
11. skattebetalningslagen (1997:483).

Dessutom föreslås att det allmänna ombudet skall få ansöka om förhandsbesked enligt lagen (1998:189) om förhandsbesked i skattefrågor.

De nu föreslagna ändringarna i nämnda lagar medför att det allmänna ombudets rätt att överklaga Skatteverkets beslut varken blir vidare eller snävare än den rätt som Riksskatteverket har i dag, eller före den 1 juli 2000 hade, att överklaga skattemyndighets beslut.

Beslut enligt vissa av de uppräknade lagarna (punkterna 2, 6, 8 och 10) fattades till och med den 30 juni 2000 av Skattemyndigheten i Gävle. Sådana beslut kunde överklagas av Riksskatteverket. Den 1 juli 2000 blev Riksskatteverket beslutande myndighet enligt dessa lagar. Enligt förarbetena till denna lagändring (prop. 1999/2000:105 s. 74) fick behovet av att kunna väcka talan för det allmännas räkning över Riksskatteverkets beslut anses vara ytterst begränsat. Detta hade sin grund dels i att behovet av att kunna överklaga beslut för att främja en enhetlig rättstillämpning sannolikt skulle minska, dels i den vidsträckta möjligheten att ompröva beslut. På grund härav utmönstrades det allmännas möjligheter att väcka talan mot beskattningsmyndighetens beslut.

Det ligger i sakens natur att det knappast kunde anses försvarbart att vid den berörda lagändringen inrätta en funktion som allmänt ombud enbart för de fåtal fall som kunde aktualisera ett överklagande från det allmännas sida. Läget är emellertid nu ett annat. Som berörts närmare i avsnitt 6.13 är inrättandet av en funktion som allmänt ombud en nödvändig konsekvens av att skattemyndigheterna och Riksskatteverket slås samman till en enda myndighet. Det framstår då som mest följdriktigt att det allmänna ombudet också skall kunna överklaga sådana beslut som Riksskatteverket kunde överklaga före den 1 juli 2000.

Av förarbetena till taxeringslagen (1990:324) framgår att Riksskatteverket inte förväntades överklaga skattemyndigheternas beslut i andra fall än då det förelegat oenighet vid beslutsfattandet och då ett överkla-

gande krävdes för att utjämna oenhetlig rättstillämpning på områden där behov av prejudikat var särskilt framträdande (prop. 1989/90:74 s. 362).

Enbart den omständigheten att Riksskatteverket ansåg ett beslut av skattemyndighet vara felaktigt skulle således inte föranleda ett överklagande av Riksskatteverket, låt vara att verket formellt sett var oförhindrat att överklaga även sådana beslut.

Riksskatteverket har tolkat förarbetsuttalandet om överklagande av beslut som inte varit enhälliga så att Riksskatteverket skall överväga ett överklagande av sådana beslut enbart om den mening som företräds av skattenämndens ordförande blivit överröstad av de övriga ledamöterna och ärendet rör en principiell fråga.

Nämnda uttalande bör kunna utgöra riktmärke också för det allmänna ombudets överklagande. Ombudet är dock oförhindrat att överklaga i andra situationer, t.ex. för att uppnå likformiga och rättvisa taxeringar.

Det ligger i sakens natur att det allmänna ombudet inte kan ha vetskap om alla beslut som Skatteverket fattar. En förutsättning för att ombudets verksamhet skall fungera på ett tillfredsställande sätt är därför att Skatteverket underrättar ombudet om beslut som eventuellt bör överklagas. En motsvarande ordning gäller i dag. Skattemyndigheten förutsätts således underrätta Riksskatteverket om när överklagande bör ske (jfr prop. 1989/90:74 s. 323).

Beträffande det allmänna ombudets rätt att ansöka om förhandsbesked, se avsnitt 6.13.

## 2 §

Vad som sägs i paragrafen torde i och för sig följa av allmänna processuella regler. Det kan emellertid vara lämpligt att uttryckligen klargöra rågången mellan Skatteverkets och det allmänna ombudets partsställning i allmän förvaltningsdomstol.

Domstolsprocessen är en sakprocess. Den föreslagna lagregleringen omfattar varje sakfråga för sig och inte automatiskt alla sakfrågorna i ett beslut. Exempelvis kan nämnas det fallet att den skattskyldige överklagar en sakfråga i ett beslut vid ett tillfälle vilket medför att Skatteverket är motpart i länsrätten. Om det allmänna ombudet därefter överklagar en annan sakfråga i samma beslut finns det inte någon anledning för honom att ta över Skatteverkets partsroll. Bestämmelsen är alltså tänkt att knyta an till ett beslut i en sakfråga. Har det allmänna ombudet överklagat Skatteverkets beslut i en fråga företräder ombudet det allmänna i processen såvitt den rör denna fråga även i högre instans oavsett vem som initierat processen där. Är det däremot så att en enskild överklagat Skatteverkets beslut företräds det allmänna genomgående av verket i de allmänna förvaltningsdomstolarna. Innebörden av paragrafen är vidare att det allmänna ombudet för det allmännas talan om såväl ombudet som den enskilde överklagat Skatteverket beslut i samma sakfråga.

I det lagförslag som remitterades till Lagrådet fanns i en fjärde paragraf en bestämmelse om att det allmänna ombudets beslut att överklaga Skatteverkets beslut och beslut om företrädare för ombudet inte fick överklagas. Att överklagande inte får ske i sådana fall följer enligt *Lagrådets* bedömning redan av allmänna förvaltningsrättsliga principer. Några motsvarande överklagandeförbud synes Lagrådet inte heller ha införts i någon annan lagstiftning. Lagrådet förordar därför att

paragrafen utgår. Regeringen har nu gjort samma bedömning och låtit paragrafen utgå. Prop. 2002/03:99

### 3 §

Riksskatteverket får enligt dagens ordning uppdra åt en tjänsteman vid en skattemyndighet att företräda verket i allmän förvaltningsdomstol. Det saknas skäl att inte i den nya organisationen ha en motsvarande ordning. Det kan för övrigt anmärkas att en likartad ordning finns i Tullagen (2000:1281). Enligt bestämmelsen får det allmänna ombudet också förordna en tjänsteman vid Skatteverket att företräda ombudet i Skatterättsnämnden.

För att undvika kritik av det slag som Näringslivets skattedelegation fört fram, dvs. att många skattskyldiga upplever att det förhållandet att de möter samma tjänsteman under hela processen gör att de känner sig "chanslösa", bör den som får i uppdrag att företräda det allmänna ombudet vara någon annan än den som fattat det ursprungliga beslutet.

## 9.3 Förslaget till lag om ändring i äktenskapsbalken

### 3 kap.

#### 1 §

Av prop. 1990/91:153 om ny folkbokföringslag m.m. s. 124 framgår att bestämmelsen i *andra stycket* i dess hittillsvarande lydelse avsetts innebära att begäran om hindersprövning skall kunna göras hos valfri skattemyndighet eller valfri försäkringskassa. Ordet "valfri" behålls därför i den nya lydelsen men kopplas till allmän försäkringskassa.

### 15 kap.

#### 2 §

Genom föreskriften i *första stycket* knyts prövningen av ett överklagande till en länsrätt som den som överklagar har anknytning till. Anknytningen skall vara folkbokföring i en ort inom domkretsen. Det är tillräckligt att en av de två personer som har sökt hindersprövning har denna anknytning. Skulle undantagsvis någon sådan anknytning inte finnas skall överklagandet prövas av Länsrätten i Stockholms län.

## 9.4 Förslaget till lag om ändring i föräldrabalken

### 6 kap.

#### 4 §

Bestämmelsen i 16 § första stycket första meningen är i dess hittillsvarande lydelse i princip en forumregel. Av bestämmelsen har också följt att det inte ansetts vara möjligt att få en registrering enligt andra stycket av förevarande paragraf om barnet inte är folkbokfört i Sverige. Någon ändring av det förhållandet är inte avsedd i detta ärende. Med ändringen av 16 § följer att villkoret att barnet skall vara folkbokfört här i landet bör framgå av andra stycket av förevarande paragraf. Ett sådant tillägg har därför gjorts.



## 16 §

Av prop. 1990/91:153 om ny folkbokföringslag m.m. s. 124 framgår att bestämmelsen i *andra stycket* i dess hittillsvarande lydelse avsetts innebära att anmälan om gemensam vårdnad för föräldrar som inte är gifta med varandra skall kunna göras hos valfri skattemyndighet eller valfri försäkringskassa. Ordet "valfri" behålls därför i den nya lydelsen men kopplas till allmän försäkringskassa.

Ändringen i *tredje stycket* syftar till att målen normalt skall komma att handläggas av den länsrätt som geografiskt är närmast för dem som ärendet rör.

## 9.5 Förslaget till lag om ändring i lagen (1941:416) om arvsskatt och gåvoskatt

## 26 §

Ändringen i *andra stycket* är en nödvändig följd av att skattemyndigheterna och Riksskatteverket skall slås samman till en myndighet, Skatteverket. Eftersom Skatteverket skall utföra värderingen och fastställa skatten saknas anledning att ålägga den skattskyldige att förete verkets värderingsbeslut.

Även ändringen i *tredje stycket* är en nödvändig följd av att skattemyndigheterna inte längre kommer att existera som myndigheter. Det ligger dock i sakens natur att den hjälpregel för värdering som nu utmönstras skall tillämpas av Skatteverket vid värderingen av sådana värdehandlingar som inte är börsnoterade eller annars omsätts på kapitalmarknaden.

## 60 a §

Ändringen i *första stycket* föranleds dels av att myndigheterna inom skatteförvaltningen slås samman till en myndighet, Skatteverket, dels av att en funktion som allmänt ombud inrättas hos Skatteverket. Beträffande det allmänna ombudet, se vidare avsnitt 6.13.

Bestämmelsen i det nuvarande *andra stycket* har utformats med 6 kap. 12 § taxeringslagen (1990:324) som förebild. Bestämmelsen skulle komma att sakna relevans i den nya organisationen dels av det skälet att det endast kommer att finnas en myndighet inom skatteförvaltningen, dels av det skälet att avsikten inte är att Skatteverket skall kunna ta över det allmänna ombudets talan. Den har därför utmönstrats.

Av de föreslagna bestämmelserna i 6 kap. 9 a § taxeringslagen framgår att det allmänna ombudet kommer att få föra talan till den skattskyldiges förmån hos länsrätten. Av 6 kap. 17 § taxeringslagen framgår att det samma gäller för såväl det allmänna ombudet som för Skatteverket hos kammarrätt och Regeringsrätten. Motsvarande bestämmelser bör finnas i lagen om arvsskatt och gåvoskatt. Det allmänna ombudets överklagande av Skatteverkets beslut hos länsrätten regleras i den nu aktuella paragrafens första stycke. Där anges också att det allmänna ombudet får föra talan till den enskildes förmån. När det gäller överklagande av länsrättens och kammarrättens beslut har motsvarande bestämmelser avseende såväl det allmänna ombudet som Skatteverket tagits in i *andra stycket*.

## 67 §

I *fjärde stycket*, som är nytt, införs en bestämmelse som innebär att en fråga om utdömmande av sådant vite som har förelagts med stöd av första stycket skall prövas av den länsrätt som är behörig att pröva ett överklagande av beslut enligt lagen. Ändringen syftar till att en fråga om utdömmande av vite och den beskattningsfråga som vitesfrågan är sammankopplad med skall prövas av en och samma länsrätt. Se vidare avsnitt 6.15.4.

## 9.6 Förslaget till lag om ändring i kupongskattelagen (1970:624)

## 17 §

Bestämmelsen i *andra stycket*, som gäller översändande av vissa handlingar från en myndighet till en annan inom skatteförvaltningen, behövs inte när skatteförvaltningen består av en enda myndighet. Bestämmelsen har därför slopats.

## 21 §

Ändringarna föränleds väsentligen av att det i den nya organisationen är beskattningsmyndigheten, Skatteverket, som själv beslutar om värdet av de utdelade tillgångarna vid utdelningstillfället. Redaktionella ändringar har också gjorts.

## 22 §

Ändringen i *andra stycket* föränleds av att överlämnande för indrivning i den nya organisationen skall göras av samma myndighet, Skatteverket, som utfärdar föreläggande enligt paragrafens första stycke.

## 23 §

Ändringen i *första stycket* syftar till att en fråga om utdömmande av vite och den beskattningsfråga som vitesfrågan är sammankopplad med skall prövas av samma länsrätt. Se vidare avsnitt 6.15.4.

## 29 §

Ändringen i *första stycket* föränleds dels av att nuvarande myndigheter inom skatteförvaltningen slås samman till en myndighet, Skatteverket, dels av att en funktion som allmänt ombud inrättas hos Skatteverket. Beträffande det allmänna ombudet, se vidare avsnitt 6.13.

Tillägget i styckets sista mening skall ses mot bakgrund av den allmänna utvecklingen mot att reglera det allmännas överklagandetid med utgångspunkt i datum för det överklagade beslutets meddelande. En annan ordning är inte praktiskt hanterbar.

## 30 §

Nuvarande bestämmelser i paragrafen upphävs av det skälet att den inte fyller någon självständig funktion eftersom det som regleras i den också regleras i 30 a §. Här tas i stället in de bestämmelser som i dag finns i 30 a §.

I paragrafens nuvarande lydelse finns genom hänvisningen till bestämmelserna om företrädare för det allmänna i 6 kap. taxeringslagen (1990:324, TL) bl.a. en hänvisning till 17 § nämnda kapitel. Den paragrafen reglerar det allmännas möjligheter att föra talan till den skattskyldiges förmån i alla instanser. I den i detta ärende föreslagna lydelsen av 6 kap. TL har emellertid 17 §, eftersom rubriken närmast före 15 § avses utgå, kommit att inflyta under rubriken "Överklagande av länsrättens och kammarrättens beslut". Till följd härav regleras inte längre i nämnda 17 §, utan i den föreslagna bestämmelsen i 6 kap. 9 a § TL det allmännas rätt att föra talan i länsrätten till den skattskyldiges förmån. *Sista stycket*, som är nytt, skall ses mot denna bakgrund.

## 9.7 Förslaget till lag om ändring i lagen (1974:174) om identitetsbeteckning för juridiska personer m.fl.

### 6 §

Skattemyndighetens beslut rörande fastställande av organisationsnummer överklagas enligt nuvarande regler till Riksskatteverket mot vars beslut talan inte får föras. Även Skatteverkets beslut om organisationsnummer bör kunna överklagas. Detta bör kunna ske hos allmän förvaltningsdomstol. *Första stycket* har ändrats i enlighet med detta. Se vidare avsnitt 6.15.8.

I linje med vad som normalt gäller inom förvaltningsprocessen och i likhet med vad som gäller i fråga om ett beslut av länsstyrelse att underkänna en stiftelsebildning och i konsekvens med detta neka registrering enligt 10 kap. 13 § stiftelselagen (1994:1220) bör emellertid fullföljden inte vara fri. I ett nytt *andra stycke* införs därför en bestämmelse om att prövningstillstånd krävs vid överklagande till kammarrätt.

## 9.8 Förslaget till lag om ändring i lagen (1978:880) om betalningssäkring för skatter, tullar och avgifter

### 20 §

Bestämmelserna i *första stycket* innebär att den länsrätt som är behörig att pröva en skattskyldigs överklagande enligt skattebetalningslagen (1997:483) blir behörig att pröva ett mål rörande betalningssäkring beträffande den skattskyldige. I den mån de nuvarande reglerna inte omfattar den situationen att en skattemyndighet överflyttat sin beslutsbehörighet med stöd av 2 kap. 5 § skattebetalningslagen innebär den nya lydelsen i sak ingen ändring jämfört med nuvarande lydelse.

I *andra stycket*, som tidigare var paragrafens tredje stycke, görs en ändring motsvarande den som gjorts i första stycket.

Ändringarna innebär att den länsrätt som är behörig att pröva en skattskyldigs överklagande enligt skattebetalningslagen under alla omständigheter blir behörig att pröva ett mål rörande betalningssäkring beträffande den skattskyldige.

Upphävandet av nuvarande andra och fjärde styckena är en direkt konsekvens av den föreslagna omorganisationen av skatteförvaltningen.

**17 kap.**

*1 §*

Ändringarna är en direkt konsekvens av att det allmännas beskattningsverksamhet enligt lagen skall tas över av Skatteverket.

*4 §*

Formuleringen i *andra stycket* innebär att stadgandet är undantagslöst genom att ledamotskap i skattenämnd, oavsett vilken skattenämnd det är fråga om, i sig är diskvalificerande när det gäller uppdrag som konsulent.

**18 kap.**

*28 §*

I *första stycket*, som är nytt, införs en bestämmelse som innebär att fråga om utdömmande av vite skall prövas av den länsrätt som är behörig att pröva ett överklagande av beslut enligt lagen. Ändringen syftar till att en fråga om utdömmande av vite och den beskattningsfråga som vitesfrågan är sammankopplad med skall prövas av samma länsrätt. Se vidare avsnitt 6.15.4.

**19 kap.**

*1 §*

I den nuvarande lydelsen av tredje och fjärde styckena regleras vilken myndighet, skattemyndighet eller Riksskatteverket, som skall lämna förslag till indelning i värdeområden och till övriga föreskrifter enligt 7 kap. 7 §. Vidare regleras i dessa stycken vid vilket senaste datum som dessa förslag skall lämnas. Efter skatteförvaltningens omorganisation behöver en reglering endast ske av de tidpunkter vid vilka förslagen skall lämnas. Denna reglering finns i *tredje stycket*, som blir paragrafens sista stycke.

**21 kap.**

*1 §*

Ändringarna i *första stycket* föranleds bl.a. av att myndigheterna inom skatteförvaltningen slås samman till en myndighet, Skatteverket, och av att en funktion som allmänt ombud inrättas hos Skatteverket. Beträffande det allmänna ombudet, se vidare avsnitt 6.13.

I första stycket har också tagits in en forumregel. Den syftar till att målen normalt skall komma att handläggas av den länsrätt som geografiskt är närmast för den som ärendet rör. Se vidare avsnitt 6.15.2.

*7 §*

Ändringen i *första stycket* föranleds dels av att myndigheterna inom skatteförvaltningen slås samman till en myndighet, Skatteverket, dels av att en funktion som allmänt ombud inrättas hos Skatteverket. Beträffande det allmänna ombudet, se vidare avsnitt 6.13.

*Lagrådet* har påpekat att rubriken före 7 § passar mindre väl till innehållet i 8–10 §§ och därför förordat att det före 8 § införs en ny rubrik ”Länsrättens sammansättning”. Om så sker saknas enligt Lagrådet

anledning att tillfoga ”m.m.” i rubriken före 7 §. Regeringen har följt Prop. 2002/03:99 Lagrådets förslag.

## 22 kap.

### 3 §

Ändringen i *första meningen* föranleds av att bestämmelserna i 6 kap. 11, 12, 15 och 16 §§ taxeringslagen (1990:324, TL) upphävs och att bestämmelser om det allmännas partsroll vid överklagande av kommun tas in i 6 kap. 8 § tredje stycket TL.

I paragrafens nuvarande lydelse finns bl.a. en hänvisning till 6 kap. 17 § TL. Den paragrafen reglerar det allmännas möjligheter att föra talan till den skattskyldiges förmån i alla instanser. I den i detta ärende föreslagna lydelsen av 6 kap. TL har emellertid 17 §, eftersom rubriken närmast före 15 § avses utgå, kommit att inflyta under rubriken "Överklagande av länsrättens och kammarrättens beslut". Till följd härav regleras inte längre i nämnda 17 § det allmännas rätt att föra talan i länsrätten till den skattskyldiges förmån. Den rätten regleras i stället i den föreslagna bestämmelsen i 6 kap. 9 a § TL. Hänvisningen i den nu aktuella paragrafen till den bestämmelsen skall ses mot denna bakgrund.

## 9.10 Förslaget till lag om ändring i sekretesslagen (1980:100)

### 5 kap. 1 § samt 9 kap. 1 och 17 §§

Ändringarna har kommenterats i avsnitt 6.8.1.

## 9.11 Förslaget till lag om ändring i namnlagen (1982:670)

### 36 §

Upphävandet av första stycket föranleds av att skattemyndigheterna upphör att existera. Något sådant förordnande som anges i bestämmelsen har regeringen aldrig utfärdat.

Av prop. 1990/91:153 om ny folkbokföringslag m.m. s. 124 framgår att bestämmelsen i tredje stycket i dess nuvarande lydelse avses innebära att anmälan i namnärende skall kunna göras hos valfri försäkringskassa. Ordet "valfri" behålls därför men kopplas till allmän försäkringskassa.

### 37 §

I *första stycket* införs en ny forumbestämmelse. Bestämmelsen syftar till att målen normalt skall komma att handläggas av den länsrätt som geografiskt är närmast för den som ärendet berör. Se vidare avsnitt 6.15.2.

Enligt huvudregeln styrs forum för överklagande av klagandens folkbokföring. I vissa fall är klaganden inte folkbokförd och har heller aldrig varit det. Detta gäller huvudsakligen svenskar födda i utlandet. En lämplig ordning har ansetts vara att de ytterst få överklaganden som det här är fråga om görs hos Länsrätten i Stockholms län. Detta har kommit till uttryck i *andra stycket*.

I det lagförslag som remitterades till Lagrådet föreslogs, för den som inte är men som varit folkbokförd, en regel i första stycket om forum vid den länsrätt inom vars domkrets klaganden senast varit folkbokförd. En sådan forumregel framstår för *Lagrådet* som ovanlig, och det saknas enligt Lagrådets mening övertygande skäl för att införa den. Lagrådet föreslår att den utgår, vilket medför att Länsrätten i Stockholms län blir reservforum i dessa fall. Regeringen har följt Lagrådets förslag.

## 9.12 Förslaget till lag om ändring i lagen (1984:533) om arbetsställesnummer m.m.

### 4 och 6 §§

Förslagen har motiverats under avsnitt 7.

I det lagförslag som remitterades till Lagrådet fanns i 6 § en bestämmelse om att ett vitesföreläggande inte får utfärdas om den uppgiftsskyldige redan förelagts i samma sak av Skatteverket förrän det tidigare föreläggandet har vunnit laga kraft. *Lagrådet* konstaterade att detta följer redan av 2 § tredje stycket lagen (1985:206) om viten och att bestämmelsen därför kan utgå. Regeringen har gjort en sådan justering.

## 9.13 Förslaget till lag om ändring i fordonsskattelagen (1988:327)

### 67 §

Det nuvarande andra stycket upphävs som en direkt konsekvens av att skatteförvaltningen slås samman till en enda myndighet, Skatteverket.

### 84 §

I 64 § andra stycket föreskrivs att beskattningsmyndigheten, om det finns särskilda skäl, får medge att ett visst fordon får brukas utan hinder av paragrafens första stycke. Ett sådant beslut av beskattningsmyndigheten får enligt nu gällande regler överklagas hos Riksskatteverket, vars beslut inte får överklagas. Efter skatteförvaltningens omorganisation är den naturligaste ordningen att nu ifrågavarande beslut får överklagas hos allmän förvaltningsdomstol och att prövningstillstånd krävs för prövning hos kammarrätten. Ändringarna i *första stycket* föranleds av det anförda. Detsamma gäller sloandet av tidigare *andra och tredje styckena*. Se vidare avsnitt 6.15.6.

Ändringarna i *andra stycket*, tidigare fjärde stycket, är en konsekvens av att en funktion som allmänt ombud införs. Eftersom Skatteverket inte kan överklaga sina egna beslut innebär andra meningens att Skatteverket kan föra talan till den skattskyldiges förmån endast såvitt avser beslut av länsrätt och kammarrätt och då endast om verket varit part. Beträffande det allmänna ombudet, se vidare avsnitt 6.13.

### 84 a §

Enligt *andra stycket* i det lagförslag som remitterades till Lagrådet fick länsrättens beslut om utdömmande av vitet överklagas ”också av det allmänna ombudet hos Skatteverket”. När nu Skatteverket görs till

beskattningsmyndighet blir verket, såsom *Lagrådet* påpekar, enligt nämnda allmänna regler behörigt att ansöka om utdömande av sådant vite som verket förelagt och att överklaga länsrättens beslut om utdömandet. Det saknas då anledning att låta också det allmänna ombudet överklaga länsrättens beslut. Bestämmelsen har därför fått utgå.

### *Ikraftträdande- och övergångsbestämmelser*

Övervägandena bakom övergångsbestämmelserna till 84 § tredje stycket berörs närmare i avsnitt 6.15.9.

## 9.14 Förslaget till lag om ändring i lagen (1989:479) om ersättning för kostnader i ärenden och mål om skatt, m.m.

### *10 §*

Ändringen syftar till att ett överklagande av Skatteverkets beslut normalt skall komma att handläggas av den länsrätt som geografiskt är närmast för den som ärendet rör. Den föreslagna regeln utgör dessutom en garanti för att överklagande av ersättningsfrågan och av beskattningsfrågan kommer att prövas av samma domstol. Se vidare avsnitt 6.15.2.

## 9.15 Förslaget till lag om ändring i taxeringslagen (1990:324)

### **2 kap.**

#### *1 §*

De skattekontor som kommer att finnas vid Skatteverket enligt *andra stycket* när den nya organisationen införs motsvarar de skattekontor som enligt nuvarande regler finns vid skattemyndigheterna.

Upphävandet av nuvarande tredje stycket har sin grund i att de befogenheter för Riksskatteverket som där regleras automatiskt tillkommer Skatteverket när myndigheterna inom skatteförvaltningen slås samman till en enda myndighet.

#### *6 §*

Enligt dagens ordning kan regionskattechefen utan särskilt förordnande som ordförande eller vice ordförande träda in som ordförande i skattenämnd. I praktiken förekommer detta bara i undantagsfall. Ändringen i *andra stycket* i det lagförslag som remitterades till Lagrådet innebar att Skatteverkets generaldirektör eller en av denne förordnad tjänsteman fick träda in som ordförande i skattenämnd om ärendets beskaffenhet krävde sådan medverkan.

I förhållande till nu gällande regler innebar bestämmelsen en utvidgning av kretsen som kunde uppträda som ordförande i skattenämnd. Skatteverkets generaldirektör kunde således i princip förordna vilken tjänsteman som helst inom verket att tillfälligt träda in som ordförande i skattenämnd. I den mån sådana tillfälliga förordnanden aktualiserades, borde emellertid förordnandet normalt ges till chefen för

en region eller, om regionindelningen frångås, annan chef på motsvarande nivå. Bestämmelsen gav emellertid utrymme för att i speciella fall tillfälligt förordna även andra tjänstemän inom Skatteverket som ordförande i skattenämnd.

Av förarbetena till 2 kap. 6 § taxeringslagen i dess nuvarande lydelse (prop. 1989/90:74 s. 273 och 394) framgår att chefen för en skattemyndighet avsågs träda in som ordförande i skattenämnd enbart i sällsynta undantagsfall. Som exempel på ett sådana fall nämndes s.k. pilotärenden i viktiga frågor. Till sådana fall borde också kunna hänföras exempelvis ärenden som rönt betydande uppmärksamhet i massmedia.

*Lagrådet* har ifrågasatt lämpligheten av att nämnden kan ges en särskild sammansättning i vissa fall. Lagrådet påminner om att syftet med att låta nämnden avgöra vissa frågor är att tillgodose intresset av insyn och inflytande för förtroendevalda och stärka tilltron till myndighetens objektivitet (prop. 1989/90:74 s. 279). En möjlighet att i enskilda fall förordna särskilda tjänstemän som ordförande torde emellertid enligt Lagrådet snarast minska tilltron till objektiviteten. I sammanhanget bör också vägas in att det allmänna ombudet enligt förslaget kommer att ha möjlighet att till domstol överklaga ett nämndbeslut som från rättslig eller annan synpunkt kan framstå som tveksamt. Enligt Lagrådets uppfattning synes mot den bakgrunden övervägande skäl tala för att låta andra stycket utgå. Regeringen, som delar Lagrådets uppfattning, har låtit den aktuella bestämmelsen utgå.

### 3 kap.

#### 14 §

Ändringen i *första stycket* motiveras av att den lämpligaste ordningen har bedömts vara att samma länsrätt som prövar ett eventuellt överklagande av Skatteverkets taxeringsbeslut prövar en begäran om befrielse från föreläggande att lämna uppgift m.m. Utan denna förändring skulle nämligen det förhållandet kunna uppkomma att nu berörda prövningar kan komma att ske i olika länsrätter. Se vidare avsnitt 6.15.2.

#### 17 §

I nuvarande lydelse av första stycket regleras uppgiftsutbyte mellan olika skattemyndigheter och mellan skattemyndigheter och Riksskatteverket. Något behov av sådana regler finns inte när det blir endast en myndighet inom skatteförvaltningen, Skatteverket, som utövar taxerings- eller skattekontroll. Ändringarna i paragrafen skall ses mot denna bakgrund.

### 4 kap.

#### 9 §

I *andra stycket* har ordet ”skattsedel” ersatts med ”ett besked om den slutliga skatten”. Ändringen föranleds av att begreppet skattsedel inte används i skattebetalningslagen (1997:483) när det gäller uppgift om slutlig skatt. I den lagen talar man i stället om besked om den slutliga skatten.



**6 kap.****1 §**

Ändringen i *första stycket* föränleds dels av att myndigheterna inom skatteförvaltningen slås samman till en myndighet, Skatteverket, dels av att en funktion som allmänt ombud inrättas hos Skatteverket. Beträffande det allmänna ombudet, se vidare avsnitt 6.13.

I *andra stycket*, som är nytt, har på *Lagrådets* inrådan tagits in bestämmelser om vem som är den skattskyldiges eller kommunens motpart vid överklagande av ett taxeringsbeslut.

I *fjärde stycket*, som också är nytt, införs en forumbestämmelse. Den syftar till att målen normalt skall komma att handläggas av den länsrätt som geografiskt är närmast för den som ärendet berör.

När det gäller taxeringen av inkomst från verksamhet som drivs i form av ett handelsbolag avser taxeringen delägarna. Om ett sådant taxeringsbeslut överklagas gäller sålunda forumbestämmelserna i 22 kap. 1 a § skattebetalningslagen.

När det gäller beslut om skattetillägg fattas sådana i regel samtidigt som beslut fattas i den materiella frågan. I de fallen leder de nya reglerna till att både taxeringsbeslutet och beslutet om skattetillägg överklagas till samma länsrätt. I vissa undantagsfall kan det dock inträffa att skattetilläggsbeslutet och det materiella beslutet inte kommer att prövas av samma domstol. Detta inträffar om beslutet om skattetillägg fattas senare än taxeringsbeslutet och under året efter taxeringsåret och den skattskyldige har bytt folkbokföringsort under mellantiden. Skulle en prövning vid olika domstolar medföra problem kan detta lösas genom att domstolarna flyttar ihop målen. Motsvarande problem finns i dagsläget eftersom det materiella beslutet och skattetilläggsbeslutet kan tas av arbetsenheter som sorterar under olika domstolar. Se vidare avsnitt 6.15.2.

**8 §**

I ett nytt tredje stycke i det lagförslag som remitterades till Lagrådet hade det tagits in en bestämmelse vars syfte var att klargöra vad som avsågs gälla vid en kommuns överklagande av Skatteverkets beslut. På *Lagrådets* inrådan har bestämmelsen fått utgå. I enlighet med Lagrådets förslag regleras frågan i stället i 1 § andra stycket.

**9 §**

Ändringen i bestämmelsen föränleds av att Skatteverket inte kan överklaga sina egna beslut och att det allmänna ombudet hos Skatteverket övertar Skatteverkets roll i detta avseende. Se vidare avsnitt 6.13.

**9 a §**

I den nuvarande lydelsen av 6 kap. 17 § regleras det allmännas möjligheter att föra talan till den skattskyldiges förmån i alla instanser. I den föreslagna lydelsen av 6 kap. har bestämmelsen emellertid kommit att inflyta under rubriken "Överklagande av länsrättens och kammarrättens beslut". Till följd härav regleras inte längre i nämnda 17 § det allmännas rätt att föra talan i länsrätten till den skattskyldiges förmån.

Den rätten bör dock inte utmönstras. Den föreslagna bestämmelsen skall ses mot denna bakgrund. Prop. 2002/03:99

#### *11 och 12 §§*

Upphävandet av dessa paragrafer är i princip en direkt konsekvens av att myndigheterna inom skatteförvaltningen slås samman till en enda myndighet, Skatteverket. Någon särreglering motsvarande nuvarande bestämmelser i 6 kap. 11 § behövs inte eftersom Skatteverkets rätt att överklaga ett beslut av länsrätt, som innebär att den skattskyldige får helt eller delvis bifall till sin talan, följer av reglerna i förvaltningsprocesslagen (1971:291).

#### *13 §*

Ändringen i *andra stycket* föranleds dels av att myndigheterna inom skatteförvaltningen slås samman till en myndighet, dels av att en funktion som allmänt ombud inrättas hos Skatteverket. Beträffande det allmänna ombudet, se vidare avsnitt 6.13.

Den föreslagna övergångsbestämmelsen till 6 kap. 1 § första stycket innebär att det allmänna ombudet inte kan vara part i en process där det ursprungliga beslutet meddelats av skattemyndighet och därför inte heller kan överklaga en länsrätts eller en kammarrätts beslut i sådana fall.

#### *14 §*

I 108 § gamla taxeringslagen (1956:623) föreskrevs att om part överklagat en länsrätts eller en kammarrätts beslut i mål angående inkomsttaxering m.m. fick motpart inge s.k. anslutningsöverklagande. Motsvarande bestämmelse i förevarande lag, dvs. 6 kap. 14 §, kom att få en något annorlunda lydelse. Några motiv för denna ändrade lydelse uttalades inte i lagens förarbeten. Tvärtom uttalades att bestämmelsen fullt ut motsvarade 108 § gamla taxeringslagen. Ett bibehållande av den nuvarande lydelsen av bestämmelsen skulle dock i den nya situationen med ett allmänt ombud kunna skapa tveksamhet vad gäller frågan om vem som får inge anslutningsöverklagande. Mot den bakgrunden har det befunnits lämpligt att utforma bestämmelsen med 108 § som förebild.

Det sagda innebär dels att Skatteverket inte kan inge anslutningsöverklagande över exempelvis länsrätts beslut om det allmänna ombudet varit part i länsrätten, dels att det allmänna ombudet inte kan inge anslutningsöverklagande över länsrätts beslut om Skatteverket varit part i länsrätten. Beträffande det allmänna ombudets talerätt i allmänhet, se vidare avsnitt 6.13.

#### *15 och 16 §§*

Upphävandet av dessa paragrafer är i princip en direkt konsekvens av att myndigheterna inom skatteförvaltningen slås samman till en enda myndighet, Skatteverket.

#### *17 §*

Ändringen föranleds av att en funktion som allmänt ombud inrättas hos Skatteverket. I linje med vad som sägs i kommentaren till 6 kap. 13 § blir bestämmelsen endast aktuell att tillämpa beträffande sådana processer

där det ursprungliga beslutet fattas av Skatteverket, dvs. efter utgången av år 2003. Prop. 2002/03:99

## 7 kap.

### 2 §

I *första stycket*, som är nytt, införs en bestämmelse som innebär att fråga om utdömmande av vite skall prövas av den länsrätt som är behörig att pröva ett överklagande av beslut enligt denna lag. Ändringen syftar till att en fråga om utdömmande av vite och den beskattningsfråga som vitesfrågan är sammankopplad med skall prövas av samma länsrätt. Se vidare avsnitt 6.15.4.

### 6 §

Ändringen i *första stycket* är en konsekvens av att nuvarande skattemyndigheter upphör att existera och ersätts av Skatteverket.

## 9.16 Förslaget till lag om ändring i lagen (1990:676) om skatt på ränta på skogskontomedel m.m.

### 13 §

Ändringen i *första stycket* är föranledd av att en funktion som allmänt ombud inrättas hos Skatteverket. Beträffande det allmänna ombudet, se vidare avsnitt 6.13.

Tillägget i *andra stycket* skall ses mot bakgrund av den allmänna utvecklingen mot att reglera det allmännas överklagandetid med utgångspunkt i datum för det överklagade beslutets meddelande. En annan ordning är inte praktiskt hanterbar.

### 14 §

I paragrafens nuvarande lydelse finns bl.a. en hänvisning till 6 kap. 17 § taxeringslagen (1990:324, TL). Den paragrafen reglerar det allmännas möjligheter att föra talan till den skattskyldiges förmån i alla instanser. I den i detta ärende föreslagna lydelsen av 6 kap. TL har bestämmelsen kommit att inflyta under rubriken "Överklagande av länsrättens och kammarrättens beslut". Till följd härav regleras inte längre i nämnda 17 §, utan i den föreslagna bestämmelsen i 6 kap. 9 a § TL, det allmännas rätt att föra talan i länsrätten till den skattskyldiges förmån. Den tillagda sista meningen skall ses mot denna bakgrund.

## 9.17 Förslaget till lag om ändring i folkbokföringslagen (1991:481)

### 34 §

Ändringarna är en konsekvens av att nuvarande skattemyndigheter upphör att existera och ersätts av Skatteverket.

### 37 §

I *andra stycket*, som är nytt, införs en bestämmelse som innebär att fråga om utdömmande av vite skall prövas av den länsrätt som är behörig att

pröva ett överklagande av beslut enligt lagen. Ändringen syftar till att en fråga om utdömande av vite och den folkbokföringsfråga som vitesfrågan är sammankopplad med skall prövas av samma länsrätt. Se vidare avsnitt 6.15.4.

I *tredje stycket*, som också är nytt, har paragrafen, efter förebild i bl.a. 23 kap. 2 § skattebetalningslagen (1997:483), kompletterats med en bestämmelse om att rätten vid prövning av en fråga om utdömande av vite även får bedöma vitets lämplighet.

### 38 §

I *första stycket* införs en ny forumbestämmelse. Bestämmelsen syftar till att målen normalt skall komma att handläggas av den länsrätt som geografiskt är närmast för den som ärendet rör.

Den föreslagna regleringen i första stycket innebär att samma länsrätt som i dag skall pröva ett överklagande i mål om ändrad folkbokföringsort. Om en enskild genom ett beslut har blivit folkbokförd i ett annat län än tidigare, innebär den föreslagna regleringen att länsrätten för inflyttningsorten blir behörig. I det fallet då en enskild anmäler att han har flyttat från ett län till ett annat, men myndigheten beslutar att inte ändra folkbokföringen, blir den länsrätt behörig inom vars domkrets den enskilde anser sig bosatt. Se vidare avsnitt 6.15.2.

I *andra stycket*, som är nytt, regleras vilken länsrätt som skall pröva ett överklagande av ett beslut att inte folkbokföra en person som flyttad eller inflyttad till landet. Bestämmelsen innebär att prövningen skall göras av den länsrätt inom vars domkrets den församling är belägen som sökanden har uppgett i sin anmälan om flyttning eller inflyttning.

Genom det nya *tredje stycket* kommer överklagande av Skatteverkets övriga beslut att prövas av Länsrätten i Stockholms län. Detta gäller exempelvis överklagande av beslut enligt 1 § andra stycket avseende registrering utan att folkbokföring sker, t.ex. av barns födelse i landet då modern inte är folkbokförd här.

### 39 §

Genom bestämmelsen i *andra stycket* avskaffas rätten att överklaga beslut om fastställande av födelsenummer och kontrollsiffra i personnummer samt samordningsnummer. Sådana överklaganden har hittills prövats av Riksskatteverket, vars beslut inte kunnat överklagas. Något sakligt motiverat behov av att kunna överklaga sådana beslut föreligger inte. Verket har heller aldrig bifallit något sådant överklagande. Beslut om registrering av den födelsetid som ingår i personnumret överklagas enligt 38 §, liksom tidigare, hos länsrätt. Övriga ändringar i paragrafen är av endast redaktionell natur.

### 40 §

Ändringarna i *första stycket* föranleds av att myndigheterna inom skatteförvaltningen slås samman till en myndighet, Skatteverket, och av att en funktion som allmänt ombud inrättas hos Skatteverket. Beträffande det allmänna ombudet, se vidare avsnitt 6.13.

Utmönstrandet av hänvisningen till 18 och 18 a §§ har sin orsak i att beslut enligt nämnda bestämmelser i enlighet med den föreslagna lydelsen av 39 § inte kan överklagas.

9.18 Förslaget till lag om ändring i lagen (1991:591) om särskild inkomstskatt för utomlands bosatta artister m.fl.

21 §

Ändringen föranleds av att en funktion som allmänt ombud inrättas hos Skatteverket. Beträffande det allmänna ombudet, se vidare avsnitt 6.13.

23 §

Ändringarna är en konsekvens av att nuvarande skattemyndigheter upphör att existera och ersätts av Skatteverket.

9.19 Förslaget till lag om ändring i mervärdesskattelagen (1994:200)

**12 kap.**

1 §

Ändringarna är en konsekvens av att nuvarande skattemyndigheter upphör att existera och ersätts av Skatteverket.

**19 kap.**

11 §

Ändringarna är en konsekvens av att nuvarande skattemyndigheter upphör att existera och ersätts av Skatteverket.

**20 kap.**

1 §

Ändringen i *första och femte styckena* föranleds av att andra stycket av redaktionella skäl har delats upp i fyra stycken.

Samtliga näringsidkare som berörs av ett beslut om gruppregistrering enligt 6 a kap. 4 § eller ändring eller avregistrering enligt 6 a kap. 5 § får överklaga beslutet. Den enda praktiskt hanterbara lösningen är att alla överklaganden rörande gruppen prövas av samma länsrätt. Det naturliga är att denna prövning görs av den länsrätt som är behörig att pröva ett överklagande av grupp huvudmannen. Detta har kommit till uttryck i *tredje stycket*.

Ändringen i *sjätte stycket* föranleds dels av att myndigheterna inom skatteförvaltningen slås samman till en myndighet, Skatteverket, dels av att en funktion som allmänt ombud inrättas hos Skatteverket. Beträffande det allmänna ombudet, se vidare avsnitt 6.13.

9.20 Förslaget till lag om ändring i lagen (1994:466) om särskilda tvångsåtgärder i beskattningsförfarandet

28 §

Bestämmelserna i *första stycket* innebär att den länsrätt som är behörig att pröva en skattskyldigs överklagande enligt skattebetalningslagen (1997:483) under alla omständigheter är behörig att pröva en sådan framställning som avses i bestämmelsen. I den mån de nuvarande reg-

lerna inte omfattar den situationen att en skattemyndighet överflyttat sin beslutsbehörighet med stöd av 2 kap. 5 § skattebetalningslagen innebär den nya lydelsen i sak ingen ändring jämfört med nuvarande lydelse.

Ändringarna i *andra stycket* är en direkt konsekvens av att den nuvarande skatteförvaltningens verksamhet tas över av Skatteverket.

#### 29 §

Ändringen i *första stycket* syftar till att de frågor som bestämmelsen behandlar och den därmed sammanhängande beskattnings- eller avgiftsfrågan skall prövas av samma länsrätt. Se vidare avsnitt 6.15.5.

#### 30 §

I 6 kap. 17 § TL regleras Skatteverkets rätt att föra talan till den skattskyldiges förmån. Motsvarande regler bör finnas i den nu aktuella lagen. De har tagits in i *första stycket*. Med hänsyn till att Skatteverket inte kan överklaga sina egna beslut omfattar den föreslagna lydelsen endast avgöranden av länsrätt och kammarrätt.

I 6 kap. 15 och 16 §§ taxeringslagen (1990:324, TL) regleras vem som företräder det allmänna i en taxeringsprocess. Dessa regler upphävs varför hänvisningen till dem utmönstras. Därmed kan nuvarande *andra stycket* utgå.

### 9.21 Förslaget till lag om ändring i lagen (1994:1565) om beskattning av viss privatinförsel

#### 17 §

Enligt den nuvarande ordningen får beslut som meddelats av Tullverket överklagas av Riksskatteverket. *Lagrådet* har framhållit att den ordningen i sig framstår som diskutabel (jfr *Lagrådets* yttrande över förslaget till lag om inkomstgrundad ålderspension, prop. 1997/98:151 Bilaga 7 s. 160). När nu ett allmänt ombud tillskapas och detta ombud ges rätt att överklaga beslut meddelade av Skatteverket talar enligt *Lagrådet* starka skäl för att ombudets klagorätt får omfatta också beslut som meddelats av Tullverket. *Lagrådet* förordar därför att den ändringen görs.

Regeringen, som delar *Lagrådets* uppfattning, har gett paragrafen den lydelse som *Lagrådet* föreslagit. Detta innebär att såväl Skatteverkets som Tullverkets beslut enligt lagen kan överklagas av den skattskyldige och av det allmänna ombudet hos Skatteverket. Beträffande det allmänna ombudet, se vidare avsnitt 6.13.

### 9.22 Förslaget till lag om ändring i lagen (1995:1514) om generellt statsbidrag till kommuner och landsting

#### 5 §

Upphävandet av *andra stycket* föranleds av att det nu saknar aktualitet.

## 7 §

Ändringen är en direkt konsekvens av att nuvarande skattemyndigheter upphör att existera och ersätts av Skatteverket.

## 9.23 Förslaget till lag om ändring i lagen (1995:1515) om utjämningsbidrag till kommuner och landsting

## 2 §

Av den föreslagna lydelsen av 4 kap. 2 § taxeringslagen (1990:324) framgår att Skatteverket är beslutande myndighet. Med anledning därav och då den nu aktuella paragrafen endast behandlar årlig taxering kan orden "skattemyndighetens årliga" utmönstras.

## 9.24 Förslaget till lag om ändring i lagen (1995:1516) om utjämningsavgift för kommuner och landsting

## 2 §

Av den föreslagna lydelsen av 4 kap. 2 § taxeringslagen (1990:324) framgår att Skatteverket är beslutande myndighet. Med anledning därav och då den nu aktuella paragrafen endast behandlar årlig taxering kan orden "skattemyndighetens årliga" utmönstras.

## 9.25 Förslaget till lag om ändring i skattebetalningslagen (1997:483)

### 2 kap.

#### 1, 2 och 4–7 §§

I 1 och 2 §§ i dess nuvarande lydelse regleras vilken skattemyndighet som är behörig att fatta sådana beslut enligt lagen som rör fysiska respektive juridiska personer. Ändringarna i 1 § och upphävandet av 2 § är en direkt konsekvens av att skattemyndigheterna upphör att existera och att Skatteverket tar över skattemyndigheternas verksamhet. Upphävandet av 3–5 a och 7 §§ liksom ändringen av 6 § är också en direkt följd av nämnda förhållande.

### 3 kap.

#### 1 §

Ändringarna i första stycket 7 h föranleds av att 10 § lagen (1994:1776) om skatt på energi har upphävts genom SFS 2002:890 (prop. 2002/03:10, bet. 2002/03:SkU3, rskr. 2002/03:20 och att 12 § innehåller två stycken (senaste lydelse SFS 2002:422).

Övriga ändringar i paragrafen är en direkt konsekvens av att nuvarande skattemyndigheter upphör att existera och ersätts av Skatteverket.

**5 kap.***11 §*

Ändringarna är en direkt konsekvens av att det i framtiden bara kommer att finnas en myndighet, Skatteverket, som kan fatta beslut om skatteavdrag.

**10 kap.***26 §*

Ändringen i *första stycket* är en direkt konsekvens av att nuvarande skattemyndigheter upphör att existera och ersätts av Skatteverket.

*35 §*

Ändringen i *andra stycket* är en direkt konsekvens av att nuvarande skattemyndigheter upphör att existera och ersätts av Skatteverket.

*36 §*

Enligt paragrafen i dess nuvarande lydelse får Riksskatteverket gå med på att en periodisk sammanställning lämnas till annan myndighet än verket. Med annan myndighet avses i detta sammanhang skattemyndighet, som genom skatteförvaltningens omorganisationen upphör att existera. Ändringen i paragrafen skall ses mot denna bakgrund.

**10 a kap.***1, 5 och 12 §§*

Ändringarna i paragraferna är en direkt konsekvens av att nuvarande skattemyndigheter upphör att existera och ersätts av Skatteverket.

**17 kap.***2 §*

Ändringen i *andra stycket* föranleds av att det inom den nya organisationen för skatteförvaltningen är det allmänna ombudet hos Skatteverket och inte verket som ges rätt att ansöka om förhandsbesked.

*8 §*

Av paragrafen i dess nuvarande lydelse framgår att en ansökan om anstånd enligt 17 kap. 6 § skall ges in till den myndighet som handlägger ärendet om dubbelbeskattning. Enligt sistnämnda paragraf är det regeringen eller den myndighet som regeringen förordnat, som handlägger dessa ärenden. Riksskatteverket har förordnats att i vissa fall handlägga sådana ärenden. Ändringarna i paragrafen föranleds härav och av det faktum att skattemyndigheterna upphör att existera och ersätts av Skatteverket.

**22 kap.***1 §*

Ändringarna i *första och tredje styckena* föranleds dels av att myndigheterna inom skatteförvaltningen slås samman till en myndighet, Skatteverket, och att Skatteverket inte kan överklaga sina egna beslut, dels av att en funktion som allmänt ombud inrättas hos Skatteverket och dels av att ett nytt andra stycke införs. Beträffande det allmänna ombudet, se avsnitt 6.13.



Av skäl som redovisats i kommentaren till 6 kap. 1 § taxeringslagen (1990:324) har ett nytt *andra stycke* tagits in i paragrafen. Det har utformats i enlighet med Lagrådets förslag.

#### *1 a och 1 b §§*

I de två nytillkomna paragraferna finns bestämmelser om till vilken länsrätt som Skatteverkets beslut enligt skattebetalningslagen får överklagas. Innehållet i dessa paragrafer är avsett att motsvara vad som för närvarande gäller på grund av bestämmelserna om vilken skattemyndighet som är behörig att fatta beslut i 2 kap. 1 och 2 §§, bortsett från vad som anges i sista stycket i vardera paragrafen. Dagens beslutsbehörighetsregler har således gjorts om till regler om forum för överklagande. Syftet med de nya reglerna är att målen normalt skall komma att handläggas av den länsrätt som geografiskt är närmast för den som ärendet rör.

En skillnad i förhållande till de äldre bestämmelserna är att det är den fysiska personens faktiska folkbokföringsort som är den avgörande faktorn. Genom denna förändring används samma metod som vid bestämmande av laga domstol enligt 10 kap. 1 § rättegångsbalken.

I de fall det inte följer av reglerna i 1 a eller 1 b § till vilken domstol ett beslut skall överklagas avses beslutet överklagas enligt huvudregeln i 14 § andra stycket lagen (1971:289) om allmänna förvaltningsdomstolar, dvs. till den länsrätt inom vars domkrets ärendet först prövats. Se vidare avsnitt 6.15.2.

#### *1 c §*

I paragrafen har tagits in en särskild forumregel för de fall ett beskattningsbeslut rör 1. företag eller annan näringsidkare inom en koncern och moderföretaget, 2. två eller flera företag eller andra näringsidkare inom en koncern, 3. delägare i en juridisk person och den juridiska personen eller 4. två eller flera delägare i en juridisk person. Sådana beslut får överklagas hos den länsrätt som enligt 1 b § skall pröva moderföretagets respektive den juridiska personens överklagande om besluten överklagas samtidigt och överklagandena stöder sig på väsentligen samma grund. Bestämmelsen har utarbetats efter de riktlinjer som *Lagrådet* har dragit upp.

#### *1 d §*

Bestämmelsen har sin motsvarighet i den gällande lydelsen av 2 kap. 3 och 4 §§, dock med den skillnaden att dagens beslutsbehörighetsregel har gjorts om till en regel om forum för överklagande. Beslut i dessa ärenden fattas i dag av Riksskatteverkets särskilda skattekontor i Ludvika, vilket medför att överklagande av besluten skall ske hos Länsrätten i Dalarnas län. Den föreslagna omorganisationen av skatteförvaltningen innebär inte att man skall flytta handläggningen av denna typ av ärenden. Med hänsyn härtill, till att ärendena är av en specifik natur och till att Länsrätten i Dalarnas län har erfarenhet av denna måltyp har det ansetts lämpligt att överklagandena även i framtiden skall prövas av denna länsrätt.

## 7 §

Ändringarna i *första stycket* föränleds av att en funktion som allmänt ombud inrättas hos Skatteverket. Beträffande det allmänna ombudet, se vidare avsnitt 6.13.

## 8 §

Den nuvarande lydelsen av bestämmelsen har sin motsvarighet på taxeringsområdet i 6 kap. 9 § taxeringslagen (1990:324, TL) med den skillnaden att den paragrafen reglerar överklagande av taxeringsbeslut. Den föreslagna lydelsen är avsedd att tydliggöra att det nu är fråga om beskattningsbeslut.

I 22 kap. 13 § finns bl.a. en hänvisning till 6 kap. 17 § TL. Den senare paragrafen reglerar det allmännas möjligheter att föra talan till den skattskyldiges förmån i alla instanser. I den i detta ärende föreslagna lydelsen av 6 kap. TL har bestämmelsen kommit att inflyta under rubriken "Överklagande av länsrättens och kammarrättens beslut". Till följd härav regleras inte längre i nämnda 17 §, utan i den föreslagna bestämmelsen i 6 kap. 9 a § TL, det allmännas rätt att föra talan i länsrätten till den skattskyldiges förmån. En motsvarande bestämmelse har tagits in i *andra stycket* i den nu aktuella paragrafen.

## 9 §

Ändringarna i paragrafen föränleds av att en funktion som allmänt ombud inrättas hos Skatteverket. Beträffande det allmänna ombudet, se vidare avsnitt 6.13.

**23 kap.**

## 2 §

Ändringen i *andra stycket* syftar till att en fråga om utdömande av vite och den beskattningsfråga som vitesfrågan är sammankopplad med skall prövas av samma länsrätt. Se vidare avsnitt 6.15.4.

## 9.26 Förslaget till lag om ändring i lagen (1997:1024) om skattemyndigheters medverkan i brottsutredningar

## 5 §

Upphävandet av paragrafen föränleds av att den nuvarande skatteförvaltningens verksamhet tas över av Skatteverket.

## 9.27 Förslaget till lag om ändring i lagen (1998:189) om förhandsbesked i skattefrågor

### 1, 6, 6 a, 10–13 och 20 §§

Ändringarna föränleds bland annat av att en funktion som allmänt ombud inrättas hos Skatteverket och att ombudet delvis tar över Skatteverkets partsroll i Skatterättsnämnden. Beträffande det allmänna ombudet, se vidare avsnitt 6.13.

## 22 §

Ändringen i *tredje stycket* föranleds av att såväl Skatteverket som det allmänna ombudet hos verket kan vara part i Skatterättsnämnden. I bestämmelsen klargörs bl.a. rågången mellan Skatteverket och det allmänna ombudet vad gäller rätten att överklaga nämndens beslut till Regeringsrätten.

9.28 Förslaget till lag om ändring i lagen (1998:514) om särskild skattekontroll av torg- och marknadshandel m.m.

## 7 §

Ändringen i *första stycket*, som tidigare var paragrafens andra stycke är enbart ett förtydligande av att hänvisningen till skattebetalningslagen (1997:483) också gäller överklagande.

Därutöver har den redaktionella ändringen gjorts att det nuvarande första stycket blir andra stycket.

9.29 Förslaget till lag om ändring i lagen (1999:90) om behandling av personuppgifter vid skattemyndigheters medverkan i brottsutredningar

*1 och 10 §§*

Ändringarna är direkta följdändringar till den nya organisationen av skatteförvaltningen och, såvitt gäller 1 §, till den ändrade rubriken till lagen (1997:1024) om Skatteverkets medverkan i brottsutredningar.

9.30 Förslaget till lag om ändring i inkomstskattelagen (1999:1229)

**7 kap. 11 §, 24 kap. 9 §, 31 kap. 27 §, 36 kap. 5 §, 58 kap. 34 § och 59 kap. 8 §**

Skattemyndighetens beslut överklagas enligt nuvarande regler till Riksskatteverket mot vars beslut talan inte får föras. Eftersom Skatteverkets beslut inom den nya organisationen naturligtvis inte kan överklagas till verket självt har den lämpligaste ordningen ansetts vara att besluten får överklagas hos allmän förvaltningsdomstol och att prövningstillstånd krävs för prövning hos kammarrätten. Se vidare avsnitt 6.15.6.

**65 kap.**

## 3 §

Ändringen i *andra stycket* är föranledd av att definitionen av begreppet hemortskommun har flyttats från 2 kap. 1 § skattebetalningslagen (1997:483) till 22 kap. 1 a § samma lag.

*Ikraftträdande- och övergångsbestämmelser*

Övervägandena bakom övergångsbestämmelserna till 7 kap. 11 § tredje stycket, 24 kap. 9 § andra stycket, 31 kap. 27 §, 36 kap. 5 § andra stycket, 58 kap. 34 § och 59 kap. 8 § andra stycket berörs närmare i avsnitt 6.15.9.

### 9.31 Förslaget till lag om ändring i lagen (2001:181) om behandling av uppgifter i skatteförvaltningens beskattningsverksamhet

#### **1 kap.**

##### *4 och 5 §§*

Ändringarna är en direkt konsekvens av att den nuvarande skatteförvaltningens verksamhet tas över av Skatteverket.

##### *6 §*

Ändringen är en direkt konsekvens av att den nuvarande skatteförvaltningens beskattningsverksamhet tas över av Skatteverket och innebär att Skatteverket blir personuppgiftsansvarigt för all behandling som verket utför med stöd av lagen. Den personuppgiftsansvarige skall bl.a. tillse att behandlingen av uppgifter sker på ett korrekt och säkert sätt och att information lämnas till den registrerade.

#### **2 kap.**

##### *5 §*

Ändringen är föranledd av att 2 kap. 2 § skattebetalningslagen (1997:483) upphävs och att vad som där anges i stället i nu berört avseende regleras i 22 kap. 1 b § samma lag.

##### *7 §*

I och med att Skatteverket blir ensamt personuppgiftsansvarig för behandlingen av personuppgifter är det inte längre nödvändigt att i en särskild bestämmelse reglera vem som skall ha direktåtkomst till uppgifterna. Bestämmelsen har därför slopats.

#### **3 kap.**

##### *4 §*

Ändringen är en direkt konsekvens av att den nuvarande skatteförvaltningens verksamhet tas över av Skatteverket.

### 9.32 Förslaget till lag om ändring i lagen (2001:182) om behandling av personuppgifter i skatteförvaltningens folkbokföringsverksamhet

#### **1 kap.**

##### *5 §*

Ändringen är en direkt konsekvens av att den nuvarande skatteförvaltningens folkbokföringsverksamhet tas över av Skatteverket och

innebär att Skatteverket blir personuppgiftsansvarigt för all behandling som utförs med stöd av lagen. Den personuppgiftsansvarige skall bl.a. tillse att behandlingen av uppgifter sker på ett korrekt och säkert sätt och att information lämnas till den registrerade.

## **2 kap.**

### 7 §

I och med att Skatteverket blir ensamt personuppgiftsansvarigt för behandlingen av personuppgifter är det inte längre nödvändigt att i en särskild bestämmelse reglera vem som skall ha direktåtkomst till uppgifterna. Bestämmelsen har därför slopats.

## **3 kap.**

### 4 §

Ändringen är en direkt konsekvens av att den nuvarande skatteförvaltningens verksamhet tas över av Skatteverket.

## 9.33 Förslaget till lag om ändring i lagen (2001:184) om behandling av uppgifter i kronofogdemyndigheternas verksamhet

### **2 kap.**

#### 26 §

Ändringen innebär att Skatteverket, i dess egenskap av chefsmyndighet inom exekutionsväsendet, får ha direktåtkomst till samma uppgifter i kronofogdemyndigheternas verksamhet som Riksskatteverket har i dag.

Direktåtkomst till en databas inom en myndighetsorganisation innebär inte att samtliga anställda har tillgång till uppgifterna. Tvärtom medför personuppgiftslagens (1998:204) allmänna bestämmelser om grundläggande krav på och säkerhet vid behandling m.m. att olika åtgärder måste vidtas som förhindrar missbruk. Det kan t.ex. innebära att åtkomst till olika uppgifter inom en myndighet är starkt begränsad till olika behörighetsnivåer, vilket i sin tur innebär att det är ett högst begränsat antal personer som faktiskt har tillgång till samtliga uppgifter. Se vidare avsnitt 6.8.2.

#### 27 §

Ändringen innebär att Skatteverket, i dess beskattningsverksamhet, får ha direktåtkomst till samma uppgifter i kronofogdemyndigheternas verksamhet som skattemyndigheterna har i dag. Se vidare avsnitt 6.8.2.

## 9.34 Förslaget till lag om ändring i lagen (2001:837) om beräkning av viss inkomstskatt på förvärvsinkomster vid 2003 års taxering, m.m.

### 5 §

Beslut enligt 3 § i lagen fattas enligt nuvarande regler av skattemyndighet. Beslut enligt 4 § fattas, genom en hänvisning till reglerna om

slutavräkning av kommunalskattemedel i 4 § femte stycket lagen (1965:269) med särskilda bestämmelser om kommuns och annan menighets utdebitering av skatt, m.m. av Riksskatteverket. Den nu aktuella paragrafen kommer sålunda, i den ändrade lydelsen, att omfatta såväl skattemyndighets som Riksskatteverkets beslut om besluten fattats före den 1 januari 2004 men överklagats efter utgången av år 2003.

Om beslut med stöd av lagen skall fattas efter den 1 januari 2004 skall beslutet fattas av Skatteverket enligt 1 § i den nu föreslagna lagen med anledning av inrättande av Skatteverket. Överklagandebestämmelsen kommer då också att omfatta Skatteverkets beslut.

## 9.35 Förslaget till lag om ändring i lagen (2001:1227) om självdeklarationer och kontrolluppgifter

### 1 kap.

#### 8 §

Upphävandet av paragrafen är en direkt konsekvens av att den nuvarande skatteförvaltningens verksamhet tas över av Skatteverket.

### 17 kap.

#### 1 §

Förslaget har motiverats under avsnitt 7.

I det lagförslag som remitterades till Lagrådet fanns i paragrafens andra stycke en bestämmelse om att ett vitesföreläggande inte får utfärdas om den uppgiftsskyldige redan förelagts i samma sak av Skatteverket förrän det tidigare föreläggandet har vunnit laga kraft. *Lagrådet* konstaterade att detta följer redan av 2 § tredje stycket lagen (1985:206) om viten och att bestämmelsen därför kan utgå. Regeringen har gjort en sådan justering.

#### 8 §

I *andra stycket*, som är nytt, införs en bestämmelse som innebär att fråga om utdömande av vite skall prövas av den länsrätt som är behörig att pröva ett överklagande av beslut enligt lagen. Ändringen syftar till att en fråga om utdömande av vite och den beskattningsfråga som vitesfrågan är sammankopplad med skall prövas av samma länsrätt. Se vidare avsnitt 6.15.4.

## 1. Förslag till lag om ändring i äktenskapsbalken

Häri genom föreskrivs i fråga om äktenskapsbalken<sup>1</sup>  
*dels* att i 3 kap. 4 § ordet "skattemyndigheten" skall bytas ut mot "Riksskatteverket",  
*dels* att 3 kap. 1 §, 4 kap. 8 § och 15 kap. 2 § skall ha följande lydelse.

*Nuvarande lydelse*

*Föreslagen lydelse*

**3 kap.**1 §<sup>2</sup>

Innan äktenskap ingås skall prövas om det finns något hinder mot äktenskapet. Denna prövning skall göras av *skattemyndigheten i den region där kvinnan eller mannen är folkbokförd eller, om ingen av dem är folkbokförd här i landet, i den region där någon av dem vistas.*

Hindersprövningen skall begäras av kvinnan och mannen gemensamt hos *valfri skattemyndighet* eller allmän försäkringskassa.

Innan äktenskap ingås skall prövas om det finns något hinder mot äktenskapet. Denna prövning skall göras av *Riksskatteverket.*

Hindersprövningen skall begäras av kvinnan och mannen gemensamt hos *Riksskatteverket* eller *valfri* allmän försäkringskassa.

**4 kap.**8 §<sup>3</sup>

Vigsselförrättaren skall genast sända underrättelse om vigseln till *den skattemyndighet som har gjort hindersprövningen.*

*Om vigsel har förrättats efter hindersprövning som gäller här i riket enligt 2 § förordningen (1931:429) om vissa internationella rättsförhållanden rörande äktenskap, adoption och förmyndarskap skall underrättelse sändas till den skattemyndighet inom vars verksamhetsområde vigseln ägt rum.*

Vigsselförrättaren skall genast sända underrättelse om vigseln till *Riksskatteverket.*

<sup>1</sup> Senaste lydelse av 3 kap. 4 § 1991:495.

<sup>2</sup> Senaste lydelse 1998:244.

<sup>3</sup> Senaste lydelse 1994:1976.

**15 kap.**  
2 §<sup>4</sup>

Prop. 2002/03:99  
Bilaga 1

*Skattemyndighetens beslut i fråga om hindersprövning får överklagas hos allmän förvaltningsdomstol.*

*Riksskatteverkets beslut i fråga om hindersprövning får överklagas hos en länsrätt inom vars domkrets kvinnan eller mannen är folkbokförd eller vistas. Finns ingen sådan behörig länsrätt överklagas beslutet hos Länsrätten i Stockholms län.*

Detsamma gäller beslut av präster inom Svenska kyrkan om förrättande av vigsel.

Prövningstillstånd krävs vid överklagande till kammarrätten.

*Riksskatteverket får från skattemyndigheten ta över uppgiften att föra det allmännas talan i länsrätt och kammarrätt. Riksskatteverket för det allmännas talan i Regeringsrätten.*

---

Denna lag träder i kraft den 1 januari 2003. Äldre föreskrifter i 15 kap. 2 § gäller fortfarande för överklagande av beslut som har meddelats före ikraftträdandet.

---

<sup>4</sup> Senaste lydelse 1997:994.



## 2. Förslag till lag om ändring i föräldrabalken

Prop. 2002/03:99  
Bilaga 1

Härigenom föreskrivs i fråga om föräldrabalken<sup>5</sup>  
*dels* att i 6 kap. 4 § ordet "skattemyndigheten" skall bytas ut mot "Riksskatteverket",  
*dels* att 6 kap. 16 och 17 b §§ skall ha följande lydelse.

*Nuvarande lydelse*

*Föreslagen lydelse*

### 6 kap. 16 §<sup>6</sup>

Anmälan enligt 4 § andra stycket om gemensam vårdnad för föräldrar som inte är gifta med varandra prövas av *skattemyndigheten i den region där barnet är folkbokfört*. Anmälan skall göras skriftligen av båda föräldrarna.

Anmälan enligt 4 § andra stycket 2 görs hos *valfri skattemyndighet* eller allmän försäkringskassa.

Beslut av *skattemyndigheten* får överklagas hos *allmän förvaltningsdomstol*.

Prövningstillstånd krävs vid överklagande till kammarrätten.

*Riksskatteverket får från skattemyndigheten ta över uppgiften att föra det allmännas talan i länsrätt och kammarrätt. Riksskatteverket för det allmännas talan i Regeringsrätten.*

### 17 b §<sup>7</sup>

Har en socialnämnd godkänt ett avtal om vårdnad, skall ett meddelande om avtalets innehåll sändas samma dag till

1. *skattemyndigheten i den region där barnet är eller senast har varit folkbokfört,*

2. om avtalet gäller ett barn som har fyllt 15 år: Centrala studiestödsnämnden,

3. den allmänna försäkringskassa som enligt 5 kap. socialförsäkringslagen (1999:799) skall avgöra ett ärende avseende vårdnadshavaren. Innebär avtalet att föräldrarna skall ha gemensam vårdnad om barnet, skall meddelandet sändas till den försäkringskassa som modern tillhör.

Anmälan enligt 4 § andra stycket om gemensam vårdnad för föräldrar som inte är gifta med varandra prövas av *Riksskatteverket*. Anmälan skall göras skriftligen av båda föräldrarna.

Anmälan enligt 4 § andra stycket 2 görs hos *Riksskatteverket* eller *valfri* allmän försäkringskassa.

Beslut av *Riksskatteverket* får överklagas hos *den länsrätt inom vars domkrets barnet är folkbokfört vid tidpunkten för beslutet*.

<sup>5</sup> Balken omtryckt 1995:974.

<sup>6</sup> Senaste lydelse 1998:713.

<sup>7</sup> Senaste lydelse 1999:806.

Denna lag träder i kraft den 1 januari 2003. Äldre föreskrifter i 6 kap. Prop. 2002/03:99  
16 § gäller fortfarande för överklagande av beslut som har meddelats före Bilaga 1  
ikraftträdandet.

### 3. Förslag till lag om ändring i ärvdabalken

Prop. 2002/03:99  
Bilaga 1

Härigenom föreskrivs i fråga om ärvdabalken<sup>8</sup>  
*dels* att i 20 kap. 1, 3 a, 8 a, 9 och 11 §§ samt 25 kap. 3 § ordet  
"skattemyndigheten" skall bytas ut mot "Riksskatteverket",  
*dels* att 20 kap. 8 § skall ha följande lydelse.

*Nuvarande lydelse*

*Föreslagen lydelse*

#### **20 kap.** **8 §<sup>9</sup>**

Bouppteckningen skall inom en månad efter det att den upprättats jämte en bestyrkt kopia ges in för registrering till *den skattemyndighet som enligt 2 kap. 2 eller 5 § skattebetalningslagen (1997:483) skall fatta beslut som rör ett dödsbo*. Finns det flera bouppteckningar, skall de ges in samtidigt och inom en månad från det den sista bouppteckningen upprättades.

En bestyrkt kopia av bouppteckningen skall förvaras hos *skattemyndigheten*.

Har omyndig del i boet eller är någon för vilken förvaltare enligt föräldrabalken har förordnats delägare eller finns delägare, för vilken god man skall förordnas, skall ytterligare en bestyrkt kopia ges in för varje överförmyndare som skall ha tillsyn över ifrågavarande förmynderskap, förvaltarskap eller godmanskap. Är bouppteckningen av vidlyftig beskaffenhet, behöver denna kopia omfatta endast erforderliga delar.

Är inte erforderliga kopior ingivna, skall sådana tas på boets bekostnad.

Bouppteckningen skall inom en månad efter det att den upprättats jämte en bestyrkt kopia ges in för registrering till *Riksskatteverket*. Finns det flera bouppteckningar, skall de ges in samtidigt och inom en månad från det den sista bouppteckningen upprättades.

En bestyrkt kopia av bouppteckningen skall förvaras hos *Riksskatteverket*.

---

Denna lag träder i kraft den 1 januari 2003.

---

<sup>8</sup> Balken omtryckt 1981:359.

Senaste lydelse av  
20 kap. 1 § 2001:94  
20 kap. 3 a § 2001:322  
20 kap. 8 a § 2001:94  
20 kap. 9 § 2001:94  
20 kap. 11 § 2001:94  
25 kap. 3 § 1991:506.

<sup>9</sup> Senaste lydelse 2001:323.

#### 4. Förslag till lag om ändring i lagen (1941:416) om arvsskatt och gåvoskatt

Prop. 2002/03:99  
Bilaga 1

Härigenom föreskrivs i fråga om lagen (1941:416) om arvsskatt och gåvoskatt<sup>10</sup>

*dels* att 60 d och 60 e §§ skall upphöra att gälla,

*dels* att i 15 § 1 a – 3 mom. samt 15 a, 16, 17, 46, 46 a, 48, 49 a, 51, 60, 60 b, 62 och 73 §§ ordet "skattemyndighet" i olika böjningsformer skall bytas ut mot "Riksskatteverket" eller i förekommande fall "Riksskatteverkets",

*dels* att 22 § 2 mom., 26 §, 33 § 3 mom., 34, 44, 49, 53, 56, 59, 60 a och 67 §§ samt rubriken närmast före 34 § skall ha följande lydelse.

*Nuvarande lydelse*

*Föreslagen lydelse*

##### 22 §

2 mom.<sup>11</sup> Har fast egendom efter den tidpunkt som näst föregående års taxeringsvärde avsett, sjunkit i värde genom eldsvåda, vattenflöde eller annan sådan händelse eller genom borttagande av byggnad eller annan anläggning på egendomen eller av tillbehör därtill eller genom skogsavverkning eller genom nedläggning eller väsentlig förändring av verksamhet i vilken egendomen använts, eller av annan liknande anledning, skall på ansökan av skattskyldig, boutredningsman eller testamentsexekutor, efter verkställd utredning, egendomen åsättas särskilt värde till ledning för beräkning av på egendomen belöpande arvsskatt.

Där efter tidpunkt som nyss nämnts fortsatt bebyggelse skett på fast egendom eller dess värde annars höjts till följd av ny-, till- eller ombyggnad eller väsentlig förändring av verksamhet, vari egendomen använts, eller annan liknande anledning, får egendomen för ändamål enligt första stycket, åsättas särskilt värde.

Fast egendom som inte har särskilt taxeringsvärde skall också värderas till ledning för arvsskattens bestämmande. Värdering behövs dock inte om det är uppenbart att egendomens värde inte överstiger 50 000 kronor.

Värdering enligt detta moment görs av *skattemyndigheten i den region där fastigheten är belägen. Skattemyndigheten får uppdra åt en annan skattemyndighet att fatta beslut i dess ställe i ett visst ärende eller en viss grupp av ärenden. Ett sådant uppdrag får ges endast om*

---

<sup>10</sup> Senaste lydelse av	48 § 2001:95
lagens rubrik 1974:857	49 a § 2001:95
15 § 1 a mom. 2001:95	51 § 2001:95
15 § 2 mom. 2001:95	60 § 2001:95
15 § 3 mom. 2001:95	60 b § 2001:95
15 a § 2001:95	60 d § 2001:95
16 § 2001:95	60 e § 2001:95
17 § 2001:95	62 § 2001:95
46 § 2001:95	73 § 2001:95.
46 a § 2001:324	

<sup>11</sup> Senaste lydelse 2001:95.

*den andra myndigheten medger det och om det inte medför avsevärd olägenhet för den som beslutet rör.*

Vid värderingen skall hänsyn tas till egendomens beskaffenhet vid den tidpunkt som avses i 21 §. Värdet skall uppskattas enligt de grunder som gäller för bestämmande av taxeringsvärde året före det år då denna tidpunkt inföll. Föreskrifterna i 22 § 1 mom. andra och tredje meningarna skall därvid tillämpas. Skattskyldig, boutredningsman eller testamentsexekutor skall lämna *skattemyndigheten* de upplysningar som behövs för prövning av ansökningen. *Skattemyndigheten* får även besluta om besiktning av egendomen. Har ärendet tagits upp på ansökan *av annan än skattemyndigheten*, får dock sådant beslut fattas endast om sökanden åtar sig att betala kostnaderna för besiktningen.

*Skattemyndighetens* beslut enligt detta moment får inte överklagas.

Vid värderingen skall hänsyn tas till egendomens beskaffenhet vid den tidpunkt som avses i 21 §. Värdet skall uppskattas enligt de grunder som gäller för bestämmande av taxeringsvärde året före det år då denna tidpunkt inföll. Föreskrifterna i 22 § 1 mom. andra och tredje meningarna skall därvid tillämpas. Skattskyldig, boutredningsman eller testamentsexekutor skall lämna *Riksskatteverket* de upplysningar som behövs för prövning av ansökningen. *Verket* får även besluta om besiktning av egendomen. Har ärendet tagits upp på ansökan, får dock sådant beslut fattas endast om sökanden åtar sig att betala kostnaderna för besiktningen.

*Riksskatteverkets* beslut enligt detta moment får inte överklagas.

#### 26 §<sup>12</sup>

Den som omhänderhar dödsbos egendom ävensom skattskyldig har att tillhandahålla den utredning, som prövas erforderlig för bedömning av egendoms värde.

*Till upplysning om värde av fast egendom som enligt 22 § 2 mom. första eller tredje stycket åsatts särskilt värde, skall skattemyndighetens beslut i ärendet företes.* Påkallar skattskyldig *tillämpning av sådant särskilt värde*, skall erforderligt anstånd med skatteärendets avgörande lämnas när ansökan om åsättande av särskilt värde av egendomen blivit gjord.

Till ledning för värdering av aktier, obligationer och därmed jämförliga värdehandlingar skall företes intyg av bank, mäklare eller annan sakkunnig. *Om sådan handling inte är börsnoterad och inte heller annars omsätts på kapital-*

Påkallar skattskyldig *sådan värdering av fast egendom som avses i 22 § 2 mom. första eller tredje stycket*, skall erforderligt anstånd med skatteärendets avgörande lämnas när ansökan om åsättande av särskilt värde av egendomen blivit gjord.

Till ledning för värdering av aktier, obligationer och därmed jämförliga värdehandlingar *som är börsnoterade eller annars omsätts på kapitalmarknaden* skall företes intyg av bank, mäklare eller annan sakkunnig.

<sup>12</sup> Senaste lydelse 2001:95.

*marknaden skall i stället företas av skattemyndigheten meddelat bevis om det värde, vartill handlingen enligt senast verkställd prövning kan ha upptagits vid taxering till statlig förmögenhetsskatt.*

*Skattemyndigheten får, där särskild anledning föreligger, förordna lämplig person att verkställa uppskattning av lös egendom till ledning för dess värdering. Förordnande som nu sagts får efter överklagande meddelas av rätten. Det åligger skattskyldig eller den, som för skattskyldig har hand om egendom, att hålla egendomen tillgänglig för besiktning samt att tillhandagå förrättningsmannen med upplysningar och annan utredning. Ersättning åt förrättningsmannen betalas, om egendomen ingår i dödsbo, av boet och annars av den för egendomen skattskyldige.*

*Riksskatteverket får, där särskild anledning föreligger, förordna lämplig person att verkställa uppskattning av lös egendom till ledning för dess värdering. Förordnande som nu sagts får efter överklagande meddelas av rätten. Det åligger skattskyldig eller den, som för skattskyldig har hand om egendom, att hålla egendomen tillgänglig för besiktning samt att tillhandagå förrättningsmannen med upplysningar och annan utredning. Ersättning åt förrättningsmannen betalas, om egendomen ingår i dödsbo, av boet och annars av den för egendomen skattskyldige.*

### 33 §

*3 mom.<sup>13</sup>. Har inom ett år från det att skattemyndighet meddelat beslut i skatteärendet dödsbo avträtts till konkurs, har dödsboet eller skattskyldig rätt att återfå betald skatt. Uppkommer i konkursen överskott, skall skatt utgå enligt föreskrifterna i 1 och 2 mom.*

*Ansökan om återvinning av skatt efter vad nu sagts görs skriftligen och tas upp av den skattemyndighet, som meddelat beslut i skatteärendet.*

### **Beskattningsmyndighet**

*Beslut i fråga om arvsskatt fattas av den skattemyndighet som enligt 2 kap. 2 eller 5 § skattebetalningslagen (1997:483) är behörig att fatta beslut som rör arvlåtarens*

*3 mom. Har inom ett år från det att Riksskatteverket meddelat beslut i skatteärendet dödsbo avträtts till konkurs, har dödsboet eller skattskyldig rätt att återfå betald skatt. Uppkommer i konkursen överskott, skall skatt utgå enligt föreskrifterna i 1 och 2 mom.*

*Ansökan om återvinning av skatt efter vad nu sagts görs skriftligen och tas upp av Riksskatteverket.*

### **Beslutande myndighet m.m.**

### 34 §<sup>14</sup>

*Beslut i fråga om arvsskatt fattas av Riksskatteverket.*

<sup>13</sup> Senaste lydelse 2001:95.

<sup>14</sup> Senaste lydelse 2001:325.

eller testatorns dödsbo.

Bestämmelser om debitering och betalning av arvsskatt finns i skattebetalningslagen.

Förvaring av handlingar skall ske hos den myndighet som är behörig enligt första stycket.

Bestämmelser om debitering och betalning av arvsskatt finns i skattebetalningslagen (1997:483).

Förvaring av handlingar skall ske hos Riksskatteverket.

#### 44 §<sup>15</sup>

Beslut i fråga om gåvoskatt fattas av den skattemyndighet som, när skattskyldigheten inträder, är behörig enligt 2 kap. 1, 2 eller 5 § skattebetalningslagen (1997:483) att fatta beslut som rör den skattskyldige.

Bestämmelser om debitering och betalning av gåvoskatt finns i skattebetalningslagen.

Förvaring av handlingar skall ske hos den myndighet som är behörig enligt första stycket.

Beslut i fråga om gåvoskatt fattas av Riksskatteverket.

Bestämmelser om debitering och betalning av gåvoskatt finns i skattebetalningslagen (1997:483).

Förvaring av handlingar skall ske hos Riksskatteverket.

#### 49 §<sup>16</sup>

Där någon i enlighet med lagen (1927:77) om försäkringsavtal blivit insatt såsom förmånstagare, åligger det försäkringsgivaren att angående händelse, som enligt denna lag medför skattskyldighets inträde, lämna kontrolluppgift till den skattemyndighet, vilken har att ta upp fråga om beskattning av försäkringsbeloppet och därvid även uppge övriga förhållanden av betydelse för skattens bestämmande. Närmare föreskrifter om uppgiftsskyldigheten meddelas av regeringen eller den myndighet som regeringen bestämmer.

Uppgiftsskyldighet föreligger dock icke, därest försäkringsbeloppet eller, i fråga om belopp som utfaller periodiskt, det sammanlagda årsbeloppet ej överstiger 13 000 kronor. Där fråga är om flera försäkringar, skall vad nu sagts hava avseende å försäkringarnas sammanlagda belopp.

Uppgift enligt första stycket skall för varje kalenderår lämnas senast den 31 januari följande år. Har skattskyldighet inträtt till följd av dödsfall, skall dock uppgift lämnas inom en månad efter det försäkringsgivaren erhöll vetskap om dödsfallet.

Där någon i enlighet med lagen (1927:77) om försäkringsavtal blivit insatt såsom förmånstagare, åligger det försäkringsgivaren att angående händelse, som enligt denna lag medför skattskyldighets inträde, lämna kontrolluppgift till Riksskatteverket och därvid även uppge övriga förhållanden av betydelse för skattens bestämmande. Närmare föreskrifter om uppgiftsskyldigheten meddelas av regeringen eller den myndighet som regeringen bestämmer.

<sup>15</sup> Senaste lydelse 2001:325.

<sup>16</sup> Senaste lydelse 2001:95.

Vad i första och andra styckena sägs skall äga motsvarande tillämpning i fall, som avses i 12 § sjätte stycket.

Prop. 2002/03:99  
Bilaga 1

53 §<sup>17</sup>

I fall där domstol fastställt skatt till ett högre belopp än som förut beräknats, skall rätten till *skattemyndigheten* snarast översända handling, som tillhandahållits rätten enligt 51 § fjärde stycket. Dessutom är rätten skyldig att, enligt vad regeringen närmare bestämmer, lämna *skattemyndigheten* de uppgifter, som *denna* behöver för att debitera skatten.

I fall där domstol fastställt skatt till ett högre belopp än som förut beräknats, skall rätten till *Riksskatteverket* snarast översända handling, som tillhandahållits rätten enligt 51 § fjärde stycket. Dessutom är rätten skyldig att, enligt vad regeringen närmare bestämmer, lämna *verket* de uppgifter, som *verket* behöver för att debitera skatten.

56 §<sup>18</sup>

Avlider den, som förvärvat egendom genom arv, testamente eller gåva, eftergives skatten enligt följande. Sker dödsfallet inom ett år från det skattskyldighet inträtt, eftergives hela skattebeloppet. Avlider den skattskyldige senare men inom tio år efter det skattskyldighet inträtt, eftergives samma belopp, minskat med en tiondedel för varje helt år som förflutit från sagda tidpunkt.

Fråga om eftergift av fastställd skatt tas efter skriftligen gjord framställning upp av *den skattemyndighet, som meddelat beslut i skatteärendet*.

Fråga om eftergift av fastställd skatt tas efter skriftligen gjord framställning upp av *Riksskatteverket*.

59 §<sup>19</sup>

Har efter det beslut meddelats om fastställande av skatt

- a) kännedom erhållits om förut icke känt testamente;
- b) testamente, förordnande enligt lagen (1927:77) om försäkringsavtal om insättande av förmånstagare eller motsvarande förordnande som avser utländsk försäkring, vartill hänsyn tagits vid skatteärendets prövning, blivit genom lagakraftvunnen dom helt eller delvis förklarat ogillt;
- c) genom lagakraftvunnen dom eljest blivit bestämt angående delningen av egendom i dödsbo, där skatten fastställts med ledning av handling, som avses i 15 § 1, 1 a och 2 mom., 15 a § eller 16 §;
- d) omständighet inträffat som föranleder tilläggsbouppteckning;
- e) kännedom erhållits angående vid tiden för skattskyldighetens inträde föreliggande omständighet, som föranleder att i deklaration uppgiven behållning eller egendom bort upptagas eller fördelas annorledes än i deklarationen angivits;
- f) klarhet vunnits om hur arvet slutligen skall fördelas i sådana fall som avses i 18 §;

<sup>17</sup> Senaste lydelse 2001:325.

<sup>18</sup> Senaste lydelse 2001:95.

<sup>19</sup> Senaste lydelse 2001:95.



g) genom sådan delning, som enligt 32 § h) föranlett efterbeskattning, fördelningen av kvarlåtenskapen kommit att avvika från den som legat till grund för skattens fastställande;

och hade, om hänsyn tagits till omständighet som nu avses, någon skattskyldig haft att gälda mindre skatt än vad beräknats, skall honom påförd skatt nedsättas med sålunda för högt beräknat belopp.

Ansökan om återvinning av skatt efter vad nu sagts görs skriftligen och tas upp av *den skattemyndighet som meddelat beslut i skatteärendet*. Ansökan om återvinning av skatt efter vad nu sagts görs skriftligen och tas upp av *Riksskatteverket*.

#### 60 a §<sup>20</sup>

Ett beslut av *skattemyndigheten* får överklagas även av Riksskatteverket. *Riksskatteverket* får föra talan till den enskildes förmån. Ett beslut av *Riksskatteverket* får överklagas även av *det allmänna ombudet hos Riksskatteverket*. *Ombudet* får föra talan till den enskildes förmån.

*Riksskatteverket* får överklaga ett beslut av länsrätt eller kammarrätt även om *verket* inte tidigare har fört det allmännas talan i målet. *Det allmänna ombudet* får överklaga ett beslut av länsrätt eller kammarrätt även om *ombudet* inte tidigare har fört det allmännas talan i målet.

#### 67 §<sup>21</sup>

Skattskyldig eller annan får av *skattemyndigheten* föreläggas vid vite att fullgöra det som åligger honom enligt denna lag, dock ej såvitt avser betalning av fastställd skatt. Skattskyldig eller annan får av *Riksskatteverket* föreläggas vid vite att fullgöra det som åligger honom enligt denna lag, dock ej såvitt avser betalning av fastställd skatt.

På ansökan av *skattemyndigheten* får den tingsrätt där den döde hade att svara i allmänhet vid vite förelägga den, som uppgett dödsbo, att med ed bekräfta riktigheten av lämnade uppgifter. Edgång får även åläggas delägare, efterlevande make eller efterlevande sambo, som ej uppgett boet, samt annan som tagit befattning med boet. På ansökan av *Riksskatteverket* får den tingsrätt där den döde hade att svara i allmänhet vid vite förelägga den, som uppgett dödsbo, att med ed bekräfta riktigheten av lämnade uppgifter. Edgång får även åläggas delägare, efterlevande make eller efterlevande sambo, som ej uppgett boet, samt annan som tagit befattning med boet.

Vite får inte föreläggas staten, kommun eller tjänsteman i tjänsten.

*Fråga om utdömande av vite prövas av den länsrätt som är behörig att pröva ett överklagande av beslut enligt denna lag.*

---

1. Denna lag träder i kraft den 1 januari 2003.

<sup>20</sup> Senaste lydelse 2001:95.

<sup>21</sup> Senaste lydelse 2001:95.

2. Äldre föreskrifter i 22 § 2 mom. sjätte stycket gäller fortfarande för beslut meddelade före ikraftträdandet.

3. Äldre föreskrifter i 33 § 3 mom. första stycket om rätt att återfå betald skatt gäller fortfarande avseende beslut i skatteärende som har meddelats före ikraftträdandet.

4. Äldre föreskrifter i 60, 60 a och 60 b §§ gäller fortfarande för överklagande av beslut som har meddelats före ikraftträdandet.

5. Föreläggande av skattemyndighet enligt äldre föreskrifter i 67 § första stycket skall efter ikraftträdandet fullgöras till Riksskatteverket.

6. De nya föreskrifterna i 67 § fjärde stycket gäller för ansökan om utdömmande av vite som ges in efter ikraftträdandet.

5. Förslag till lag om ändring i lagen (1965:269) med särskilda bestämmelser om kommuns och annan menighets utdebitering av skatt, m.m.

Prop. 2002/03:99  
Bilaga 1

Härigenom föreskrivs i fråga om lagen (1965:269) med särskilda bestämmelser om kommuns och annan menighets utdebitering av skatt, m.m.<sup>22</sup>

*dels* att i 1 § ordet "skattemyndigheten" skall bytas ut mot "Riksskatteverket",

*dels* att 3, 3 a och 4 a–6 §§ skall ha följande lydelse.

*Nuvarande lydelse*

*Föreslagen lydelse*

3 §<sup>23</sup>

*Skattemyndigheten* skall senast den 8 mars till kommuner och landsting redovisa den skatt för det föregående året som tillkommer kommunen eller landstinget. Regeringen meddelar närmare föreskrifter om sådan redovisning.

*Skattemyndigheten* skall senast den 10 september varje år lämna kommuner och landsting uppgift om den beräknade sammanlagda beskattningsbara förvärvsinkomsten som avses i 1 § första stycket.

Riksskatteverket *eller den skattemyndighet som Riksskatteverket bestämmer* skall i fråga om avgifter till trossamfund lämna redovisning och uppgifter motsvarande dem som anges i första och andra styckena till Svenska kyrkan och andra registrerade trossamfund som enligt lagen (1999:291) om avgift till registrerat trossamfund har beviljats statlig hjälp med att ta in avgifterna. Riksskatteverket skall lämna motsvarande redovisning och uppgifter i fråga om begravningsavgift enligt begravningslagen (1990:1144) till den församling, kyrkliga samfällighet eller kommun som är huvudman för begravningsverksamheten.

*Riksskatteverket* skall senast den 8 mars till kommuner och landsting redovisa den skatt för det föregående året som tillkommer kommunen eller landstinget. Regeringen meddelar närmare föreskrifter om sådan redovisning.

*Riksskatteverket* skall senast den 10 september varje år lämna kommuner och landsting uppgift om den beräknade sammanlagda beskattningsbara förvärvsinkomsten som avses i 1 § första stycket.

Riksskatteverket skall i fråga om avgifter till trossamfund lämna redovisning och uppgifter motsvarande dem som anges i första och andra styckena till Svenska kyrkan och andra registrerade trossamfund, som enligt lagen (1999:291) om avgift till registrerat trossamfund har beviljats statlig hjälp med att ta in avgifterna. Riksskatteverket skall lämna motsvarande redovisning och uppgifter i fråga om begravningsavgift enligt begravningslagen (1990:1144) till den församling, kyrkliga samfällighet eller kommun som är huvudman för begravningsverksamheten.

<sup>22</sup> Lagen omtryckt 1973:437.

Senaste lydelse av  
lagens rubrik 1977:191  
1 § 1999:1238.

<sup>23</sup> Senaste lydelse 1999:1238.

3 a §<sup>24</sup>

När en kommun eller ett lands-  
ting har fastställt budgeten, skall  
kommunstyrelsen respektive  
landstingsstyrelsen genast under-  
rätta *skattemyndigheten* om den  
skattesats som har bestämts för det  
följande året.

Om skattesatsen inte har fast-  
ställts före oktober månads utgång,  
skall styrelsen genast underrätta  
*skattemyndigheten* om styrelsens  
förslag till skattesats. Har någon  
annan skattesats än den föreslagna  
fastställts, skall styrelsen genast  
underrätta *skattemyndigheten och*  
*Riksskatteverket* om den fastställda  
skattesatsen. Om budgeten inte har  
fastställts före november månads  
utgång, skall, så snart skattesatsen  
för den preliminära skatten har  
fastställts, *skattemyndigheten*  
underrättas om skattesatsen.

Bestämmelserna i första och andra styckena gäller även underrättelse  
om avgiftssats enligt begravningslagen (1990:1144).

4 a §<sup>25</sup>

Ett registrerat trossamfund som  
avses i lagen (1999:291) om avgift  
till registrerat trossamfund är be-  
rättigat att under visst år av staten  
uppbära avgift som avses i den la-  
gen med belopp som motsvarar vad  
som skulle utgå på grundval av de  
sammanlagda beskattningsbara  
förvärvsinkomsterna för de avgifts-  
skyldiga i trossamfundet enligt  
*skattemyndighetens* beslut enligt 4  
kap. 2 § taxeringslagen (1990:324)  
vid det föregående årets (taxerings-  
året) taxering, beräknat efter den  
eller de avgiftssatser som har be-  
stämts för året före taxeringsåret.

Trossamfund som avses i första  
stycket är berättigat att under ett  
visst år av staten såsom förskott  
uppbära ett belopp som motsvarar  
produkten av den eller de avgifts-

När en kommun eller ett lands-  
ting har fastställt budgeten, skall  
kommunstyrelsen respektive  
landstingsstyrelsen genast under-  
rätta *Riksskatteverket* om den  
skattesats som har bestämts för det  
följande året.

Om skattesatsen inte har fast-  
ställts före oktober månads utgång,  
skall styrelsen genast underrätta  
*Riksskatteverket* om styrelsens för-  
slag till skattesats. Har någon  
annan skattesats än den föreslagna  
fastställts, skall styrelsen genast  
underrätta *Riksskatteverket* om den  
fastställda skattesatsen. Om bud-  
geten inte har fastställts före  
november månads utgång, skall, så  
snart skattesatsen för den prelimi-  
nära skatten har fastställts, *Riks-  
skatteverket* underrättas om skatte-  
satsen.

Ett registrerat trossamfund som  
avses i lagen (1999:291) om avgift  
till registrerat trossamfund är be-  
rättigat att under visst år av staten  
uppbära avgift som avses i den la-  
gen med belopp som motsvarar vad  
som skulle utgå på grundval av de  
sammanlagda beskattningsbara  
förvärvsinkomsterna för de avgifts-  
skyldiga i trossamfundet enligt be-  
slut enligt 4 kap. 2 § taxeringslagen  
(1990:324) vid det föregående årets  
(taxeringsåret) taxering, beräknat  
efter den eller de avgiftssatser som  
har bestämts för året före taxe-  
ringsåret.

Trossamfund som avses i första  
stycket är berättigat att under ett  
visst år av staten såsom förskott  
uppbära ett belopp som motsvarar  
produkten av den eller de avgifts-

<sup>24</sup> Senaste lydelse 1999:298.

<sup>25</sup> Senaste lydelse 1999:1238.

satser som har beslutats för året och de sammanlagda beskattningsbara förvärvsinkomster, som enligt *skattemyndighetens* beslut enligt 4 kap. 2 § taxeringslagen rörande det föregående årets taxering till kommunal inkomstskatt har påförts de avgiftsskyldiga. Förskottet avräknas mot de avgifter, som trossamfundet har rätt att uppbära av staten på grundval av taxeringen under året efter det, då förskottet enligt bestämmelserna i nästföljande stycke utanordnas.

Belopp, som vid ingången av ett år utgör trossamfundets fordran hos staten enligt denna paragraf skall Riksskatteverket *eller den skattemyndighet Riksskatteverket bestämmer* under samma år utanordna till trossamfundet med en tolftedel per månad den tredje vardagen räknat från den 17 i månaden, varvid vardag som enligt 2 § lagen (1930:173) om beräkning av lagstadgad tid jämföras med allmän helgdag inte skall medräknas. Är trossamfundets fordran inte uträknad vid utbetalningstillfällena i månaderna januari och februari, skall vid dessa tillfällen utbetalas samma belopp som har utbetalats i december månad det föregående året. När särskilda skäl föranleder det får Riksskatteverket dock förordna att utbetalning skall ske med annat belopp. Om något av de belopp som utbetalades i månaderna januari och februari inte motsvarar en tolftedel av trossamfundets fordran, skall den jämkning som föranleds härav ske i fråga om det belopp, som utbetalas i mars månad.

Vad som har sagts om avgift till registrerat trossamfund tillämpas på motsvarande sätt i fråga om begravningsavgift enligt begravningslagen (1990:1144), om den inte enligt 3 § lagen om avgift till registrerat trossamfund skall räknas

satser som har beslutats för året och de sammanlagda beskattningsbara förvärvsinkomster, som enligt beslut enligt 4 kap. 2 § taxeringslagen rörande det föregående årets taxering till kommunal inkomstskatt har påförts de avgiftsskyldiga. Förskottet avräknas mot de avgifter, som trossamfundet har rätt att uppbära av staten på grundval av taxeringen under året efter det, då förskottet enligt bestämmelserna i nästföljande stycke utanordnas.

Belopp, som vid ingången av ett år utgör trossamfundets fordran hos staten enligt denna paragraf skall Riksskatteverket under samma år utanordna till trossamfundet med en tolftedel per månad den tredje vardagen räknat från den 17 i månaden, varvid vardag som enligt 2 § lagen (1930:173) om beräkning av lagstadgad tid jämföras med allmän helgdag inte skall medräknas. Är trossamfundets fordran inte uträknad vid utbetalningstillfällena i månaderna januari och februari, skall vid dessa tillfällen utbetalas samma belopp som har utbetalats i december månad det föregående året. När särskilda skäl föranleder det får Riksskatteverket dock förordna att utbetalning skall ske med annat belopp. Om något av de belopp som utbetalades i månaderna januari och februari inte motsvarar en tolftedel av trossamfundets fordran, skall den jämkning som föranleds härav ske i fråga om det belopp, som utbetalas i mars månad.

Vad som har sagts om avgift till registrerat trossamfund tillämpas på motsvarande sätt i fråga om begravningsavgift enligt begravningslagen (1990:1144), om den inte enligt 3 § lagen om avgift till registrerat trossamfund skall räknas

in i kyrkoavgiften. Det som sägs om *Riksskatteverket* och trossamfund skall dock i stället gälla *skattemyndigheten* respektive den församling eller kyrkliga samfällighet som är huvudman för begravningsverksamheten.

in i kyrkoavgiften. Det som sägs om trossamfund skall dock i stället gälla den församling eller kyrkliga samfällighet som är huvudman för begravningsverksamheten.

Prop. 2002/03:99  
Bilaga 1

#### 5 §<sup>26</sup>

Finner *skattemyndigheten* eller Riksskatteverket på grund av anmärkning eller eljest att av myndigheten meddelat beslut enligt denna lag blivit uppenbart oriktigt till följd av skrivfel, räknefel eller annat sådant förbiseende, skall myndigheten meddela beslut om rättelse.

Finner Riksskatteverket på grund av anmärkning eller eljest att av myndigheten meddelat beslut enligt denna lag blivit uppenbart oriktigt till följd av skrivfel, räknefel eller annat sådant förbiseende, skall myndigheten meddela beslut om rättelse.

#### 6 §<sup>27</sup>

Riksskatteverkets *eller skattemyndighetens* beslut enligt denna lag får överklagas hos regeringen.

Riksskatteverkets beslut enligt denna lag får överklagas hos regeringen.

- 
1. Denna lag träder i kraft den 1 januari 2003.
  2. Rättelse enligt 5 § av skattemyndighets beslut skall från och med den 1 januari 2003 göras av Riksskatteverket.
  3. Äldre föreskrifter i 6 § gäller fortfarande för överklagande av beslut som har meddelats före ikraftträdandet.

---

<sup>26</sup> Senaste lydelse 1999:298.

<sup>27</sup> Senaste lydelse 1999:298.

6. Förslag till lag om ändring i lagen (2002:000) om ändring i lagen (1965:269) med särskilda bestämmelser om kommuns och annan menighets utdebitering av skatt, m.m.

Prop. 2002/03:99  
Bilaga 1

Härigenom föreskrivs att 4 § lagen (1965:269) med särskilda bestämmelser om kommuns och annan menighets utdebitering av skatt, m.m. i stället för dess lydelse enligt lagen (2002:000) om ändring i nämnda lag<sup>1</sup> skall ha följande lydelse.

*Nuvarande lydelse*

*Föreslagen lydelse*

4 §

Det som sägs i denna paragraf om kommun och kommunalskatte-medel tillämpas också i fråga om landsting och landstingsskatte-medel samt kommuns begravningsavgiftsmedel. I fråga om slutavräkning av begravningsavgiftsmedel gäller dock i stället bestämmelserna i sjätte stycket.

En kommun har rätt att under visst år (beskattningsåret) av staten uppbära preliminära kommunalskatte-medel med ett belopp som motsvarar produkten av de sammanlagda beskattningsbara förvärvsinkomsterna i kommunen enligt *skattemyndighetens* beslut enligt 4 kap. 2 § taxeringslagen (1990:324) om taxering till kommunal inkomstskatt (skatteunderlaget) året före beskattningsåret, den skattesats som har beslutats för beskattningsåret och de uppräkningsfaktorer enligt tredje stycket som har fastställts senast i september året före beskattningsåret.

Senast i september varje år skall regeringen, eller den myndighet regeringen bestämmer, fastställa två uppräkningsfaktorer som skall svara mot den uppskattade procentuella förändringen av skatteunderlaget i riket. Den ena skall avse förändringen mellan andra och första året före beskattningsåret. Den andra skall avse förändringen mellan året före beskattningsåret och beskattningsåret. Under år då riksdagsval hålls i september, får regeringen dock ändra redan fastställda uppräkningsfaktorer. Detta skall ske senast en vecka efter att regeringen avlämnat budgetpropositionen.

Innan *skattemyndigheten* betalar ut kommunalskatte-medel till kommunerna skall avräkning göras enligt 10 § lagen (1995:1516) om utjämningsavgift för kommuner och landsting och 16 kap. 8 § skattebetalningslagen (1997:483).

En kommun har rätt att under visst år (beskattningsåret) av staten uppbära preliminära kommunalskatte-medel med ett belopp som motsvarar produkten av de sammanlagda beskattningsbara förvärvsinkomsterna i kommunen enligt beslut enligt 4 kap. 2 § taxeringslagen (1990:324) om taxering till kommunal inkomstskatt (skatteunderlaget) året före beskattningsåret, den skattesats som har beslutats för beskattningsåret och de uppräkningsfaktorer enligt tredje stycket som har fastställts senast i september året före beskattningsåret.

Innan *Riksskatteverket* betalar ut kommunalskatte-medel till kommunerna skall avräkning göras enligt 10 § lagen (1995:1516) om utjämningsavgift för kommuner och landsting och 16 kap. 8 § skattebetalningslagen (1997:483).

<sup>1</sup> Lydelse enligt prop. 2001/02:112.

Vidare skall tillägg göras för bidrag enligt 10 § lagen (1995:1515) om utjämningsbidrag till kommuner och landsting samt för bidrag enligt 1 och 2 §§ lagen (1995:1514) om generellt statsbidrag till kommuner och landsting. Det belopp som framkommer skall betalas ut med en tolfedel per månad den tredje vardagen räknat från den 17 i månaden, varvid dag som enligt 2 § lagen (1930:173) om beräkning av lagstadgad tid jämföras med allmän helgdag inte skall medräknas. Är kommunens fordran inte uträknad vid utbetalningstillfällena i månaderna januari och februari, skall utbetalningarna dessa månader grundas på samma belopp som utbetalningen i december månad det föregående året. När särskilda skäl föranleder det får *skattemyndigheten* dock förordna att utbetalningen skall grundas på ett annat belopp. Om något av de belopp som utbetalningen i månaderna januari, februari och mars grundats på inte motsvarar en tolfedel av kommunens fordran, skall den jämkning som föranleds av detta ske i fråga om utbetalningen i april eller, om det är fråga om ett större belopp, fördelas på utbetalningarna i april, maj och juni månader.

En slutavräkning av kommunalskattemedlen skall ske när den årliga taxeringen under året efter beskattningsåret har avslutats. Därvid skall en kommun som inte ingår i ett landsting behandlas som om den även utgjorde ett landsting. Produkten av skatteunderlaget enligt den taxeringen och den skattesats som har beslutats för beskattningsåret utgör de slutliga kommunalskattemedlen. Om summan av dessa överstiger summan av de preliminära kommunalskattemedlen enligt andra stycket skall skillnaden betalas ut till kommunerna med ett enhetligt belopp per invånare den 1 november året före beskattningsåret. I motsatt fall skall skillnaden återbetalas av kommunerna med ett enhetligt belopp per invånare den 1 november året före beskattningsåret. Utbetalning eller återbetalning skall göras i januari andra året efter beskattningsåret.

En slutavräkning av kommunens begravningsavgiftsmedel skall ske när den årliga taxeringen under året efter beskattningsåret har avslutats. Produkten av skatteunderlaget enligt den taxeringen och den avgiftssats för begravningsavgiften som har beslutats för beskattningsåret utgör de slutliga begravningsavgiftsmedlen. Om dessa överstiger de preliminära

Vidare skall tillägg göras för bidrag enligt 10 § lagen (1995:1515) om utjämningsbidrag till kommuner och landsting samt för bidrag enligt 1 och 2 §§ lagen (1995:1514) om generellt statsbidrag till kommuner och landsting. Det belopp som framkommer skall betalas ut med en tolfedel per månad den tredje vardagen räknat från den 17 i månaden, varvid dag som enligt 2 § lagen (1930:173) om beräkning av lagstadgad tid jämföras med allmän helgdag inte skall medräknas. Är kommunens fordran inte uträknad vid utbetalningstillfällena i månaderna januari och februari, skall utbetalningarna dessa månader grundas på samma belopp som utbetalningen i december månad det föregående året. När särskilda skäl föranleder det får *Riksskatteverket* dock förordna att utbetalningen skall grundas på ett annat belopp. Om något av de belopp som utbetalningen i månaderna januari, februari och mars grundats på inte motsvarar en tolfedel av kommunens fordran, skall den jämkning som föranleds av detta ske i fråga om utbetalningen i april eller, om det är fråga om ett större belopp, fördelas på utbetalningarna i april, maj och juni månader.



begravningsavgiftsmedlen enligt andra stycket skall skillnaden betalas ut till kommunen. I motsatt fall skall skillnaden återbetalas av kommunen. Utbetalning eller återbetalning skall göras i januari andra året efter beskattningsåret.

Prop. 2002/03:99  
Bilaga 1

7. Förslag till lag om ändring i lagen (1967:531) om tryggande av pensionsutfästelse m.m.

Prop. 2002/03:99  
Bilaga 1

Härigenom föreskrivs att i 33 § lagen (1967:531) om tryggande av pensionsutfästelse m.m.<sup>28</sup> ordet "skattemyndighetens" skall bytas ut mot "Riksskatteverkets".

---

Denna lag träder i kraft den 1 januari 2003. Äldre föreskrifter i 33 § gäller fortfarande för överklagande av beslut som har meddelats före ikraftträdandet.

---

<sup>28</sup> Senaste lydelse av 33 § 1995:1689.

## 8. Förslag till lag om ändring i kupongskattelagen (1970:624)

Prop. 2002/03:99  
Bilaga 1

Härigenom föreskrivs i fråga om kupongskattelagen (1970:624)<sup>29</sup>  
*dels* att 30 § skall upphöra att gälla,  
*dels* att 17, 21–23, 29 och 30 a §§ skall ha följande lydelse.

*Nuvarande lydelse*

*Föreslagen lydelse*

### 17 §<sup>30</sup>

Blanketter med uppgift om utdelning, som lämnas enligt 15 §, skall vara ordnade kommunvis efter utdelningsmottagarens kommun. Vilken hemortskommun uppgifterna avser skall vara tydligt utmärkt. Blanketter, vid vilkas avgivande kupongskatt innehållits, skall dock vara skilda från övriga blanketter, och sammanlagda beloppet av den utdelning uppgifterna i dessa blanketter avser skall anges särskilt.

*Senast den 31 januari varje år skall de blanketter som nämns i första stycket och som gäller det årets taxering av beskattningsmyndigheten tillställas den skattemyndighet som enligt 2 kap. skattebetalningslagen (1997:483) är behörig att fatta beslut som rör den utdelningsberättigade.*

### 21 §<sup>31</sup>

Om utdelning lämnas i annat än pengar i svenskt mynt och om det enligt 8 eller 15 § föreligger skyldighet att betala in kupongskatt, skall aktiebolaget senast en vecka efter beslutet om utdelning till beskattningsmyndigheten lämna in en bestyrkt uppgift om de utdelade tillgångarnas värde vid utdelningstillfället. Om *det finns anledning anta* att värdet är för lågt uppgivet, skall *beskattningsmyndigheten hos skattemyndigheten i den region där bolagets styrelse har sitt säte anmärka förhållandet och förete den utredning som står beskattningsmyndigheten till buds för att bedöma värdet. Skattemyndigheten i det län där bolagets styrelse har sitt säte skall värdera de utdelade*

Om utdelning lämnas i annat än pengar i svenskt mynt och om det enligt 8 eller 15 § föreligger skyldighet att betala in kupongskatt, skall aktiebolaget senast en vecka efter beslutet om utdelning till beskattningsmyndigheten lämna in en bestyrkt uppgift om de utdelade tillgångarnas värde vid utdelningstillfället. Om *beskattningsmyndigheten finner det sannolikt* att värdet är för lågt uppgivet, skall *myndigheten meddela beslut om värdet och förelägga* bolaget att inom viss tid betala in felande kupongskatt. Om inbetalningen inte gjorts inom den utsatta tiden, skall bolaget betala dröjsmålsavgift. Därvid skall 19 § andra stycket tillämpas.

<sup>29</sup> Senaste lydelse av  
lagens rubrik 1974:996  
30 § 1993:463.

<sup>30</sup> Senaste lydelse 2001:1228.

<sup>31</sup> Senaste lydelse 1998:242.

tillgångarna och meddela beslut med anledning av anmärkningen. Om skattemyndigheten finner att det av bolaget uppgivna värdet bör höjas, skall underrättelse lämnas beskattningsmyndigheten och bolaget med föreläggande för bolaget att inom viss tid betala in felande kupongskatt. Om inbetalningen inte gjorts inom den utsatta tiden skall bolaget betala dröjsmålsavgift. Därvid skall 19 § andra stycket tillämpas.

Om utdelning har ägt rum när beslut meddelats om påföring av ytterligare kupongskatt och har tillräckligt belopp till kupongskatten inte innehållits, skall bolaget förskjuta skattebeloppet men får kräva det åter av den skattskyldige.

#### 22 §<sup>32</sup>

Om en central värdepappersförvarare eller ett aktiebolag inte betalar in kupongskatt i föreskriven tid, skall beskattningsmyndigheten förelägga värdepappersförvararen eller bolaget att inom viss tid fullgöra sin betalningsskyldighet.

Om föreläggandet inte följs, skall beskattningsmyndigheten anmäla förhållandet till skattemyndigheten i det län där bolagets styrelse har sitt säte. Obetalda kupongskattebelopp samt dröjsmålsavgifter skall av skattemyndigheten lämnas för indrivning. Regeringen får föreskriva att indrivning inte behöver begäras för ett ringa belopp.

Obetalda kupongskattebelopp samt dröjsmålsavgifter skall av beskattningsmyndigheten lämnas för indrivning. Regeringen får föreskriva att indrivning inte behöver begäras för ett ringa belopp.

Bestämmelser om indrivning finns i lagen (1993:891) om indrivning av statliga fordringar m. m. Vid indrivning får verkställighet enligt utskökningsbalken ske.

Överklagande av beslut inverkar inte på skyldigheten att betala skatt eller dröjsmålsavgift.

#### 23 §<sup>33</sup>

Försummar aktiebolag annan skyldighet enligt denna lag än skyldigheten att innehålla eller inbetala kupongskatt i föreskriven tid eller ordning, kan beskattningsmyndigheten förelägga bolaget att vid vite fullgöra förstnämnda skyldighet. *Försuttet vite utdömes efter*

Försummar aktiebolag annan skyldighet enligt denna lag än skyldigheten att innehålla eller inbetala kupongskatt i föreskriven tid eller ordning, kan beskattningsmyndigheten förelägga bolaget att vid vite fullgöra förstnämnda skyldighet. *Fråga om utdömande av*

<sup>32</sup> Senaste lydelse 1998:1485.

<sup>33</sup> Senaste lydelse 1997:1087.

anmälan av beskattningsmyndig-  
heten av den länsrätt *inom vars*  
*domkrets bolagets styrelse har sitt*  
*säte.*

*vite prövas* efter anmälan av be-  
skattningsmyndigheten av den  
länsrätt *som är behörig att pröva*  
*ett överklagande av beslut enligt*  
*denna lag.*

I fråga om vite enligt första stycket gäller i övrigt 6 kap. 2 § samt 7 kap. 1 och 2 §§ taxeringslagen (1990:324).

#### 29 §<sup>34</sup>

Beslut av Riksskatteverket *eller*  
*skattemyndighet* enligt denna lag  
utom i fråga om vite får överklagas  
hos länsrätten av den som beslutet  
rör. *Överklagandet* skall ha kommit  
in inom två månader från den dag  
då *klaganden* fick del av beslutet.

Beslut av Riksskatteverket enligt  
denna lag utom i fråga om vite får  
överklagas hos länsrätten av den  
som beslutet rör *och det allmänna*  
*ombudet hos Riksskatteverket.* *Ett*  
*överklagande av den som beslutet*  
*rör* skall ha kommit in inom två  
månader från den dag då *denne* fick  
del av beslutet. *Ett överklagande*  
*av det allmänna ombudet skall ha*  
*kommit in inom två månader från*  
*den dag då beslutet meddelades.*

Riksskatteverkets beslut enligt 22 § första stycket eller 24 § får inte överklagas.

#### 30 a §<sup>35</sup>

Bestämmelserna i 6 kap. taxe-  
ringslagen (1990:324) om över-  
klagande av länsrättens och kam-  
marrättens beslut *och om företrä-*  
*dare för det allmänna* gäller i  
tillämpliga delar för mål enligt  
denna lag.

Bestämmelserna i 6 kap. taxe-  
ringslagen (1990:324) om överkla-  
gande av länsrättens och kammar-  
rättens beslut gäller i tillämpliga  
delar för mål enligt denna lag.

*Bestämmelserna i 6 kap. 9 a §*  
*taxeringslagen gäller för det all-*  
*männa ombudets överklagande av*  
*Riksskatteverkets beslut.*

1. Denna lag träder i kraft den 1 januari 2003.
2. Äldre föreskrifter i 23 § gäller fortfarande för anmälan som har getts in före ikraftträdandet.
3. Äldre föreskrifter i 29 § första stycket gäller fortfarande för överklagande av beslut som har meddelats före ikraftträdandet.

<sup>34</sup> Senaste lydelse 2000:468.

<sup>35</sup> Senaste lydelse 1993:463.

## 9. Förslag till lag om ändring i skattebrottslagen (1971:69)

Prop. 2002/03:99  
Bilaga 1

Härigenom föreskrivs att 17 § skattebrottslagen (1971:69) skall ha följande lydelse.

### *Nuvarande lydelse*

### *Föreslagen lydelse*

#### 17 §<sup>36</sup>

Förvaltningsmyndigheter som handlägger frågor om skatter eller avgifter skall göra anmälan till åklagaren så snart det finns anledning att anta att brott enligt denna lag har begåtts. Detta gäller dock inte om det kan antas att brottet inte kommer att medföra påföljd enligt denna lag eller om anmälan av annat skäl inte behövs. *Skattemyndigheter* får fullgöra anmälningsskyldigheten till enhet inom *skatteförvaltningen* som skall medverka vid brottsutredning, om det inte finns skäl att anta att brottet föranleder annan påföljd än böter och den misstänkte kan antas erkänna gärningen. Detta gäller dock endast om den misstänkte fyllt tjugoett år.

Förvaltningsmyndigheter som handlägger frågor om skatter eller avgifter skall göra anmälan till åklagaren så snart det finns anledning att anta att brott enligt denna lag har begåtts. Detta gäller dock inte om det kan antas att brottet inte kommer att medföra påföljd enligt denna lag eller om anmälan av annat skäl inte behövs. *Riksskatteverket* får fullgöra anmälningsskyldigheten till enhet inom *verket* som skall medverka vid brottsutredning, om det inte finns skäl att anta att brottet föranleder annan påföljd än böter och den misstänkte kan antas erkänna gärningen. Detta gäller dock endast om den misstänkte fyllt tjugoett år.

Har i lag eller förordning meddelats bestämmelse som avviker från föreskrifterna i första stycket gäller den bestämmelsen.

---

Denna lag träder i kraft den 1 januari 2003.

---

<sup>36</sup> Senaste lydelse 1997:1025.

## 10. Förslag till lag om ändring i lagen (1971:171) om särskilt uppskattningsvärde på fastighet

Prop. 2002/03:99  
Bilaga 1

Härigenom föreskrivs i fråga om lagen (1971:171) om särskilt uppskattningsvärde på fastighet<sup>37</sup>

*dels* att i 5 och 6 §§ ordet "skattemyndigheten" skall bytas ut mot "Riksskatteverket",

*dels* att 4 § skall ha följande lydelse.

### *Nuvarande lydelse*

### *Föreslagen lydelse*

#### 4 §<sup>38</sup>

Ansökan om särskilt uppskattningsvärde görs skriftligen hos *skattemyndigheten i den region där fastigheten är belägen*.

I ansökningshandlingen lämnas, i huvudsaklig anslutning till vad som föreskrivs i fastighetstaxeringslagen (1979:1152) om fastighetsdeklaration, de uppgifter som behövs till ledning för uppskattningen. *Skattemyndigheten* kan anmoda sökanden att komplettera uppgifterna vid äventyr att ärendet ändå prövas.

Ansökan om särskilt uppskattningsvärde görs skriftligen hos *Riksskatteverket*.

I ansökningshandlingen lämnas, i huvudsaklig anslutning till vad som föreskrivs i fastighetstaxeringslagen (1979:1152) om fastighetsdeklaration, de uppgifter som behövs till ledning för uppskattningen. *Riksskatteverket* kan anmoda sökanden att komplettera uppgifterna vid äventyr att ärendet ändå prövas.

---

Denna lag träder i kraft den 1 januari 2003.

---

<sup>37</sup> Lagen omtryckt 1980:960  
Senaste lydelse av  
5 § 1994:1913  
6 § 1990:361.

<sup>38</sup> Senaste lydelse 1998:243.

## 11. Förslag till lag om ändring i lagen (1971:289) om allmänna förvaltningsdomstolar

Prop. 2002/03:99  
Bilaga 1

Härigenom föreskrivs att i 20 § lagen (1971:289) om allmänna förvaltningsdomstolar<sup>39</sup> ordet "skattemyndighet" skall bytas ut mot "Riksskatteverket".

---

Denna lag träder i kraft den 1 januari 2003.

---

<sup>39</sup> Lagen omtryckt 1981:1323.  
Senaste lydelse av 20 § 1997:1088.



12. Förslag till lag om ändring i handelsregisterlagen  
(1974:157)

Prop. 2002/03:99  
Bilaga 1

Härigenom föreskrivs att i 4 § handelsregisterlagen (1974:157)<sup>40</sup> ordet "skattemyndighet" skall bytas ut mot "Riksskatteverket".

---

Denna lag träder i kraft den 1 januari 2003. Äldre föreskrifter i 4 § 2 gäller för registreringsnummer som har tilldelats före ikraftträdandet.

---

<sup>40</sup> Senaste lydelse av 4 § 1998:308.

13. Förslag till lag om ändring i lagen (1974:174) om identitetsbeteckning för juridiska personer m.fl.

Prop. 2002/03:99  
Bilaga 1

Härigenom föreskrivs att 6 § lagen (1974:174) om identitetsbeteckning för juridiska personer m.fl. skall ha följande lydelse.

*Nuvarande lydelse*

*Föreslagen lydelse*

6 §

*Talan mot beslut* angående fastställande av organisationsnummer *föres hos riksskatteverket genom besvär. Mot riksskatteverkets beslut får talan icke föras.*

*Beslut* angående fastställande av organisationsnummer *överklagas hos allmän förvaltningsdomstol.*

*Prövningstillstånd krävs vid överklagande till kammarrätt.*

---

Denna lag träder i kraft den 1 januari 2003. Äldre föreskrifter i 6 § gäller fortfarande för överklagande av beslut som har meddelats före ikraftträdandet.

#### 14. Förslag till lag om ändring i aktiebolagslagen (1975:1385)

Prop. 2002/03:99  
Bilaga 1

Härigenom föreskrivs att i 10 kap. 22 och 33 a §§ samt 12 kap. 8 § aktiebolagslagen (1975:1385)<sup>41</sup> ordet "skattemyndigheten" skall bytas ut mot "Riksskatteverket".

---

Denna lag träder i kraft den 1 januari 2003.

---

<sup>41</sup> Lagen omtryckt 1993:150.  
Senaste lydelse av  
10 kap. 22 § 1998:760  
10 kap. 33 a § 2001:1224  
12 kap. 8 § 1994:802.

15. Förslag till lag om ändring i lagen (1976:339) om  
saluvagnsskatt

Prop. 2002/03:99  
Bilaga 1

Härigenom föreskrivs att i 1 § lagen (1976:339) om saluvagnsskatt<sup>42</sup> orden "Skattemyndigheten i Örebro" skall bytas ut mot "Riksskatteverket".

---

Denna lag träder i kraft den 1 januari 2003.

---

<sup>42</sup> Senaste lydelse av 1 § 2001:563.

## 16. Förslag till lag om ändring i lagen (1978:880) om betalningssäkring för skatter, tullar och avgifter

Prop. 2002/03:99  
Bilaga 1

Härigenom föreskrivs i fråga om lagen (1978:880) om betalningssäkring för skatter, tullar och avgifter<sup>43</sup>

*dels* att i 3, 10, 17 och 18 §§ ordet "skattemyndigheten" skall bytas ut mot "Riksskatteverket",

*dels* att 20 § skall ha följande lydelse.

### *Nuvarande lydelse*

### *Föreslagen lydelse*

#### 20 §<sup>44</sup>

Mål om betalningssäkring som avses i 3 § första stycket prövas av den länsrätt inom vars domkrets beslut om skatt enligt skattebetalningslagen (1997:483) skall fattas då framställningen om betalningssäkring görs.

*Om beslut om skatten skall meddelas av Skattemyndigheten i Stockholm enligt bestämmelsen i 2 kap. 1 § tredje stycket sista meningen eller 2 § femte stycket sista meningen skattebetalningslagen, skall mål om betalningssäkring prövas av den länsrätt inom vars domkrets verkställigheten kan äga rum.*

Mål om betalningssäkring som avses i 3 § andra stycket prövas av den länsrätt inom vars domkrets taxeringsbeslut eller beslut om tulltillägg enligt tullagen (2000:1281) eller beslut om transporttillägg enligt lagen (1998:506) om punktskattekontroll av transporter m.m. av alkoholvaror, tobaksvaror och mineraloljeprodukter skall fattas då framställningen om betalningssäkring görs.

*Behörig skattemyndighet att föra det allmännas talan är skattemyndigheten i den region där behörig*

Mål om betalningssäkring som avses i 3 § första stycket prövas av den länsrätt som är behörig att pröva ett överklagande enligt 22 kap. 1 a–1 c §§ skattebetalningslagen (1997:483) då framställningen om betalningssäkring görs.

Mål om betalningssäkring som avses i 3 § andra stycket prövas av den länsrätt som är behörig enligt första stycket eller den länsrätt inom vars domkrets beslut om tulltillägg enligt tullagen (2000:1281) eller beslut om transporttillägg enligt lagen (1998:506) om punktskattekontroll av transporter m.m. av alkoholvaror, tobaksvaror och mineraloljeprodukter skall fattas då framställningen om betalningssäkring görs.

<sup>43</sup> Senaste lydelse av  
3 § 2000:1283  
10 § 1990:372  
17 § 1990:372  
18 § 1995:442.

<sup>44</sup> Senaste lydelse 2000:1283.

*länsrätt finns. Vad som föreskrivs i 6 kap. 15 och 16 §§ taxeringslagen (1990:324) gäller i tillämpliga delar i mål om betalningssäkring.*

---

Prop. 2002/03:99  
Bilaga 1

Denna lag träder i kraft den 1 januari 2003. Äldre föreskrifter i 20 § gäller fortfarande för framställning som har getts in före ikraftträdandet.

## 17. Förslag till lag om ändring i lagen (1979:411) om ändringar i Sveriges indelning i kommuner och landsting

Prop. 2002/03:99  
Bilaga 1

Härigenom föreskrivs att 1 kap. 24 § lagen (1979:411) om ändringar i Sveriges indelning i kommuner och landsting<sup>45</sup> skall ha följande lydelse.

*Nuvarande lydelse*

*Föreslagen lydelse*

### **1 kap.**

#### **24 §<sup>46</sup>**

När det finns skäl till det skall en särskild undersökning göras om befolkningens inställning till en indelningsändring. Om en särskild utredare finner skäl till en sådan undersökning, skall han anmäla detta till Kammarkollegiet, som beslutar i frågan. Länsstyrelsen beslutar om sådana undersökningar i ärenden som länsstyrelsen utreder.

Undersökningen skall göras av länsstyrelsen. Den kan ske genom omröstning, opinionsundersökning eller liknande förfarande. Länsstyrelsen får därvid anlita valnämnden i kommunen, om inte nämndens verksamhet i övrigt hindras därigenom.

Skall undersökningen ske genom en omröstning får länsstyrelsen besluta att det, med tillämpning av 7 kap. vallagen (1997:157), skall framställas röstlängd och röstkort för omröstningen.

Röstlängd och röstkort framställs av *skattemyndigheten i den region inom vilken kommunen eller landstinget ligger. Skattemyndigheten* har rätt till ersättning för detta.

Röstlängd och röstkort framställs av *Riksskatteverket. Verket* har rätt till ersättning för detta.

---

Denna lag träder i kraft den 1 januari 2003.

---

<sup>45</sup> Lagen omtryckt 1988:198.

Senaste lydelse av lagens rubrik 1991:1693.

<sup>46</sup> Senaste lydelse 1998:238.

18. Förslag till lag om ändring i fastighetstaxeringslagen  
(1979:1152)

Prop. 2002/03:99  
Bilaga 1

Härigenom föreskrivs i fråga om fastighetstaxeringslagen (1979:1152)<sup>47</sup>

*dels* att i 17 kap. 5 §, 18 kap. 1 a, 4, 8, 10, 11, 22–24, 29, 30, 32 och 38 §§, 19 kap. 5, 6 och 8 §§, 20 kap. 3 a, 4, 5 a–8, 10, 12–14 och 17–20 §§, 21 kap. 5 och 6 §§, 26 kap. 1 och 2 §§, 28 kap. 4 § samt rubriken till 29 kap. ordet ”skattemyndighet” i olika böjningsformer skall bytas ut mot ”Riksskatteverket” eller i förekommande fall ”Riksskatteverkets”,

*dels* att i 22 kap. 2 § orden ”en skattemyndighets” skall bytas ut mot ”Riksskatteverkets”,

*dels* att 17 kap. 1, 2 och 4 §§, 18 kap. 9, 9 a och 28 §§, 19 kap. 1–3 §§, 20 kap. 2 och 9 §§, 21 kap. 1, 4 och 7 §§, 22 kap. 3 §, rubriken till 21 kap. samt rubrikerna närmast före 17 kap. 2 § och 21 kap. 7 § skall ha följande lydelse.

*Nuvarande lydelse*

*Föreslagen lydelse*

**17 kap.**

1 §<sup>48</sup>

Riksskatteverket *leder och ansvarar för skatteförvaltningens verksamhet* enligt denna lag. Riksskatteverket ansvarar för *verksamheten* enligt denna lag.

*Skattemyndigheten leder och ansvarar för verksamheten i regionen.*

---

<sup>47</sup> Senaste lydelse av  
17 kap. 5 § 2001:1218  
18 kap. 1 a § 2001:1218  
18 kap. 4 § 2001:1218  
18 kap. 8 § 1993:1193  
18 kap. 10 § 2001:1218  
18 kap. 11 § 1994:849  
18 kap. 22 § 2001:1218  
18 kap. 23 § 1996:668  
18 kap. 24 § 1993:1193  
18 kap. 29 § 1993:1193  
18 kap. 30 § 1997:1090  
18 kap. 32 § 1993:1193  
18 kap. 38 § 1993:1193  
19 kap. 5 § 1995:1409  
19 kap. 6 § 1993:1193  
19 kap. 8 § 1993:1193  
20 kap. 3 a § 1993:1193  
20 kap. 4 § 2001:1218  
20 kap. 5 a § 1993:1193  
20 kap. 6 § 2001:1218  
20 kap. 7 § 1993:1193  
20 kap. 8 § 1993:1193  
20 kap. 10 § 1993:1193  
20 kap. 12 § 1993:1193  
20 kap. 13 § 2001:1218  
20 kap. 14 § 1993:1193  
20 kap. 17 § 1993:1193  
20 kap. 18 § 1993:1193  
20 kap. 19 § 1993:1193  
20 kap. 20 § 1993:1193  
21 kap. 5 § 1993:1193  
21 kap. 6 § 1993:1193  
22 kap. 2 § 1993:1193  
26 kap. 1 § 1990:379  
26 kap. 2 § 1993:1193  
28 kap. 4 § 1993:1193  
rubriken till 29 kap. 1993:1193.

<sup>48</sup> Senaste lydelse 1998:239.



2 §<sup>50</sup>

Beslut i taxeringsärende fattas av skattemyndigheten i den region där fastigheten är belägen.

En skattemyndighet får uppdra åt en annan skattemyndighet att fatta beslut i dess ställe i ett visst ärende eller en viss grupp av ärenden. Ett sådant uppdrag får ges endast om den andra myndigheten medger det och om det kan ske utan avsevärd olägenhet för fastighetsägaren.

Att vissa taxeringsärenden avgörs i skattenämnd framgår av 20 kap. 3 §.

Beslut i taxeringsärende fattas av Riksskatteverket.

4 §<sup>51</sup>

Skattemyndigheten får förordna det antal personer med sakkunskap i fråga om fastighetsvärdering (konsulenter för fastighetstaxering) som behövs för att biträda skattemyndigheten vid den allmänna och förenklade fastighetstaxeringen.

Konsulenten får inte vara ledamot av skattenämnd vid den skattemyndighet som han biträder.

Riksskatteverket får förordna det antal personer med sakkunskap i fråga om fastighetsvärdering (konsulenter för fastighetstaxering) som behövs för att biträda vid den allmänna och förenklade fastighetstaxeringen.

Konsulenten får inte vara ledamot av skattenämnd.

**18 kap.**

9 §<sup>52</sup>

Allmän och förenklad fastighetsdeklaration, som skall lämnas utan föreläggande, liksom påpekanden med anledning av förslag till fastighetstaxering, skall lämnas senast den 1 november året före det år då den allmänna eller förenklade fastighetstaxeringen äger rum.

Fastighetsdeklarationen eller påpekandena med tillhörande handlingar skall lämnas till skattemyndighet.

Skattemyndighet får efter samråd med kommun bestämma att det inom kommunen skall finnas särskilt insamlingsställe för deklARATIONER och påpekanden, som skall lämnas till ledning för taxering inom regionen.

Fastighetsdeklarationen eller påpekandena med tillhörande handlingar skall lämnas till Riksskatteverket.

Verket får efter samråd med kommun bestämma att det inom kommunen skall finnas särskilt insamlingsställe för deklARATIONER och påpekanden.

<sup>49</sup> Senaste lydelse 1993:1193.

<sup>50</sup> Senaste lydelse 1998:239.

<sup>51</sup> Senaste lydelse 2001:1218.

<sup>52</sup> Senaste lydelse 2001:1218.

Om någon visar att han på grund av särskilda omständigheter är förhindrad att lämna allmän eller förenklad fastighetsdeklaration eller påpekanden inom föreskriven tid, får han efter ansökan beviljas anstånd med att lämna deklarationen eller påpekandena. Anstånd får inte utan att det finns synnerliga skäl medges längre än till utgången av februari månad under taxeringsåret.

Den som i varaktigt bedriven näringsverksamhet biträder deklarationskyldiga med att upprätta deklarationer kan efter ansökan få tillstånd att lämna deklarationerna enligt tidsplan till och med februari månad under taxeringsåret. Om ansökan medges skall den deklarationskyldige anses ha fått anstånd till den dag då deklarationen senast får avlämnas enligt tidsplanen.

Ansökan enligt första stycket prövas av skattemyndigheten i det län där fastigheten är belägen. Ansökan enligt andra stycket prövas av skattemyndigheten i det län där sökanden utövar sin verksamhet. Ansökan hos en annan skattemyndighet skall prövas där om tiden inte medger att den överlämnas till rätt myndighet.

Ansökan enligt första och andra styckena prövas av Riksskatteverket.

28 §<sup>54</sup>

Fråga om utdömande av vite prövas av den länsrätt som är behörig att pröva ett överklagande av beslut enligt denna lag.

Vid prövning av ansökan om utdömande av vite får även vitets lämplighet bedömas.

Vid prövning av ansökan om utdömande av vite får även vitets lämplighet bedömas.

**19 kap.**1 §<sup>55</sup>

Senast den 1 oktober andra året före det år då allmän fastighetstaxering äger rum, skall regeringen eller den myndighet som regeringen bestämmer besluta föreskrifter för förberedelsearbetet.

Senast den 15 november samma år lämnar Riksskatteverket beträffande småhus och tomtmark, utom såvitt avser småhus och tomtmark för småhus som ingår i lantbruksenhet, förslag till sådana föreskrifter som avses i 7 kap. 7 § med undantag för föreskrifter om indelning i värdeområden.

Senast den 15 mars året före det år då allmän fastighetstaxering äger rum upprättar skattemyndigheten förslag till indelning i värdeområ-

Senast den 15 mars året före det år då allmän fastighetstaxering äger rum lämnar Riksskatteverket förslag till övriga föreskrifter enligt

<sup>53</sup> Senaste lydelse 2001:1218.

<sup>54</sup> Senaste lydelse 1993:1193.

<sup>55</sup> Senaste lydelse 1993:1193.

den för småhus, hyreshus, avkastningsvärderad industri och tomtmark. 7 kap. 7 §.

Prop. 2002/03:99  
Bilaga 1

Senast sistnämnda dag lämnar Riksskatteverket förslag till föreskrifter om indelning i värdeområden för övriga ägoslag samt förslag till övriga föreskrifter enligt 7 kap. 7 § för samtliga byggnadstyper och ägoslag.

## 2 §<sup>56</sup>

Under förberedelsearbetet skall det vid varje skattemyndighet finnas en eller flera referensgrupper bestående av förtroendevalda ledamöter i skattenämnden.

Regeringen eller den myndighet som regeringen bestämmer fastställer det antal ledamöter som skall ingå i en referensgrupp.

Under förberedelsearbetet skall det vid Riksskatteverket finnas referensgrupper bestående av förtroendevalda ledamöter i skattenämnden.

## 3 §<sup>57</sup>

Lantmäteriverket och skattemyndigheten skall undersöka vilka riktvärde-tabeller för småhus som inte ingår i lantbruksenhet, som med hänsyn till rådande prisläge bör användas inom olika delar av länet. Förslag härom skall upprättas. Undersökningen skall även omfatta upprättande av förslag till riktvärdekartor för tomtmark som inte ingår i lantbruksenhet inom länet.

Lantmäteriverket och skattemyndigheten skall vidare pröva att en tillämpning av förslag till föreskrifter enligt 1 § andra-fjärde styckena leder till taxeringsvärden som svarar mot taxeringsvärdenivå enligt 5 kap. 2 § (provvärdering). Motsvarande prövning görs av förslag till riktvärdekartor för tomtmark och riktvärde-tabeller för småhus enligt första stycket.

Provvärdering skall göras för varje värdeområde och omfatta det antal överlåtelse-objekt inom området (provvärderingsobjekt) som bedöms nödvändigt med hänsyn till områdets karaktär. Om antalet provvärderingsobjekt är för få eller saknas inom ett värdeområde, får provvärdering göras för

Lantmäteriverket och Riksskatteverket skall undersöka vilka riktvärde-tabeller för småhus som inte ingår i lantbruksenhet, som med hänsyn till rådande prisläge bör användas inom olika delar av ett län. Förslag härom skall upprättas. Undersökningen skall även omfatta upprättande av förslag till riktvärdekartor för tomtmark som inte ingår i lantbruksenhet inom länet.

Lantmäteriverket och Riksskatteverket skall vidare pröva att en tillämpning av förslag till föreskrifter enligt 1 § andra-fjärde styckena leder till taxeringsvärden som svarar mot taxeringsvärdenivå enligt 5 kap. 2 § (provvärdering). Motsvarande prövning görs av förslag till riktvärdekartor för tomtmark och riktvärde-tabeller för småhus enligt första stycket.

<sup>56</sup> Senaste lydelse 1993:1193.

<sup>57</sup> Senaste lydelse 2001:1218.

en grupp av värdeområden som då tillsammans bildar ett provvärderingsområde.

Regeringen eller myndighet som regeringen bestämmer beslutar närmare föreskrifter om indelningen i provvärderingsområden. Ett sådant beslut får inte överklagas.

Prop. 2002/03:99  
Bilaga 1

## 20 kap.

### 2 §<sup>58</sup>

*Skattemyndigheten* skall senast den 15 juni under taxeringsåret meddela grundläggande beslut om taxering av fastighet *som är belägen i regionen*.

Har fastighetsägaren, trots att han varit skyldig att lämna fastighetsdeklaration, inte avgett någon sådan, eller kan fastighetens taxeringsvärde inte beräknas tillförlitligt på grund av brister i eller bristfälligt underlag för deklarationen, skall taxeringsvärdet uppskattas till det belopp som framstår som skäligt med hänsyn till vad som framkommit i ärendet (skönstaxering).

### 9 §<sup>59</sup>

Vill fastighetsägaren begära omprövning av ett beslut, skall han göra detta skriftligt. Begäran skall ha kommit in till *skattemyndigheten* före utgången av det femte året efter taxeringsåret.

Om fastighetsägaren gör sannolikt att han inte inom två månader före utgången av den tid som anges i första stycket fått kännedom om ett beslut om fastighetstaxering som är till hans nackdel, får han ändå begära omprövning. Begäran skall ha kommit in inom två månader från den dag han fick sådan kännedom.

Har fastighetsägaren inom den tid som anges i första eller andra stycket lämnat in skrivelsen med begäran om omprövning till *en annan skattemyndighet än den som fattat beslutet* eller till en allmän förvaltningsdomstol, får ärendet ändå prövas. Skrivelsen skall då omedelbart översändas till *den skattemyndighet som fattat beslutet* med uppgift om den dag då handlingen kom in till *myndigheten* eller domstolen.

Vill fastighetsägaren begära omprövning av ett beslut, skall han göra detta skriftligt. Begäran skall ha kommit in till *Riksskatteverket* före utgången av det femte året efter taxeringsåret.

Har fastighetsägaren inom den tid som anges i första eller andra stycket lämnat in skrivelsen med begäran om omprövning till en allmän förvaltningsdomstol, får ärendet ändå prövas. Skrivelsen skall då omedelbart översändas till *Riksskatteverket* med uppgift om den dag då handlingen kom in till domstolen.

<sup>58</sup> Senaste lydelse 2001:1218.

<sup>59</sup> Senaste lydelse 1993:1193.

**Överklagande av skattemyndighets beslut<sup>60</sup>****Överklagande av Riksskatteverkets beslut**1 §<sup>61</sup>

*En skattemyndighets beslut om fastighetstaxering får överklagas hos länsrätten av fastighetsägaren och Riksskatteverket.*

*Riksskatteverkets beslut om fastighetstaxering får överklagas av fastighetsägaren och det allmänna ombudet hos Riksskatteverket hos den länsrätt inom vars domkrets den taxeringsenhet som överklagandet avser är belägen.*

Fastighetsägaren får överklaga beslut att avvisa en begäran om omprövning av beslut om fastighetstaxering.

4 §<sup>62</sup>

*Skattemyndigheten skall pröva om överklagandet har kommit in i rätt tid. Har överklagandet kommit in för sent, skall myndigheten avvisa det, om inte annat följer av andra eller tredje stycket.*

*Riksskatteverket skall pröva om överklagandet har kommit in i rätt tid. Har överklagandet kommit in för sent, skall verket avvisa det, om inte annat följer av andra eller tredje stycket.*

Överklagandet skall inte avvisas, om förseningen beror på att skattemyndigheten har lämnat fastighetsägaren en felaktig underrättelse om hur man överklagar.

Överklagandet skall inte avvisas, om förseningen beror på att Riksskatteverket har lämnat fastighetsägaren en felaktig underrättelse om hur man överklagar.

Överklagandet skall inte heller avvisas, om det inom överklagandetiden kommit in till en annan skattemyndighet än den som fattat beslutet eller till en allmän förvaltningsdomstol. Överklagandet skall då omedelbart översändas till den skattemyndighet som fattat beslutet med uppgift om den dag då handlingen kom in till myndigheten eller domstolen.

Överklagandet skall inte heller avvisas, om det inom överklagandetiden kommit in till en allmän förvaltningsdomstol. Överklagandet skall då omedelbart översändas till Riksskatteverket med uppgift om den dag då handlingen kom in till domstolen.

Riksskatteverkets överklagande<sup>63</sup>Allmänna ombudets överklagande m.m.7 §<sup>64</sup>

*Riksskatteverkets överklagande*

*Det allmänna ombudets över-*

<sup>60</sup> Senaste lydelse 1993:1193.

<sup>61</sup> Senaste lydelse 1993:1193.

<sup>62</sup> Senaste lydelse 1993:1193.

<sup>63</sup> Senaste lydelse 1993:1193.

<sup>64</sup> Senaste lydelse 1993:1193.

skall vara skriftligt och ha kommit in inom den tidsfrist som enligt 20 kap. gäller för beslut om omprövning på initiativ av *skattemyndighet*, eller efter sådan tid, inom två månader från den dag då det överklagade beslutet meddelades.

klagande skall vara skriftligt och ha kommit in inom den tidsfrist som enligt 20 kap. gäller för beslut om omprövning på initiativ av *Riksskatteverket*, eller efter sådan tid, inom två månader från den dag då det överklagade beslutet meddelades.

Om ett omprövningsbeslut som avser eftertaxering överklagas och en ändring till fastighetsägarens nackdel yrkas, skall överklagandet ha kommit in inom två månader från den dag beslutet meddelats.

## 22 kap.

### 3 §<sup>65</sup>

Bestämmelserna i 6 kap. 11–24 §§ taxeringslagen (1990:324) gäller i tillämpliga delar för mål enligt denna lag. Vad som i taxeringslagen sägs om skattskyldig skall gälla fastighetsägare.

Bestämmelserna i 6 kap. 8 § tredje stycket samt 9 a, 13, 14 och 17–24 §§ taxeringslagen (1990:324) gäller i tillämpliga delar för mål enligt denna lag. Vad som i taxeringslagen sägs om skattskyldig skall gälla fastighetsägare.

1. Denna lag träder i kraft den 1 januari 2003.
2. Föreläggande av skattemyndighet enligt äldre föreskrifter i 18 kap. 23 § första stycket skall efter ikraftträdandet fullgöras till Riksskatteverket.
3. Äldre föreskrifter i 18 kap. 23 § andra stycket gäller fortfarande för uppgift som lämnats före ikraftträdandet.
4. De nya föreskrifterna i 18 kap. 28 § första stycket gäller för ansökan om utdömmande av vite som ges in efter ikraftträdandet.
5. Äldre föreskrifter i 18 kap. 30 § gäller fortfarande för framställning som har getts in före ikraftträdandet.
6. Föreläggande av skattemyndighet enligt äldre föreskrifter i 19 kap. 8 § skall efter ikraftträdandet fullgöras till Riksskatteverket.
7. Äldre föreskrifter i 20 kap. 9 § tredje stycket gäller fortfarande om begäran om omprövning har lämnats in före ikraftträdandet.
8. Föreläggande av skattemyndighet enligt äldre föreskrifter i 20 kap. 10 § skall efter ikraftträdandet fullgöras till Riksskatteverket.
9. Äldre föreskrifter i 20 kap. 12 § andra stycket gäller fortfarande för skattemyndighets beslut.
10. De nya föreskrifterna i 20 kap. 13 § andra stycket gäller även om allmän fastighetsdeklaration kommit in till skattemyndighet.
11. De nya föreskrifterna i 20 kap. 17 § andra stycket om förbud mot att fatta beslut om eftertaxering i samma fråga gäller även om det tidigare beslutet fattats av skattemyndighet.
12. Äldre föreskrifter i 20 kap. 19 § andra stycket gäller fortfarande för skattemyndighets beslut.
13. Äldre föreskrifter i 21 kap. 1 § första stycket gäller fortfarande för överklagande av beslut som har meddelats före ikraftträdandet.

<sup>65</sup> Senaste lydelse 1993:1193.

14. Äldre föreskrifter i 21 kap. 4 § andra och tredje styckena gäller fortfarande för överklagande som har kommit in före ikraftträdandet. Prop. 2002/03:99  
Bilaga 1
15. De upphävda föreskrifterna i 21 kap. 7 § gäller fortfarande för beslut meddelade av skattemyndighet.
16. De nya föreskrifterna i 22 kap. 2 § 1 gäller även skattemyndighets avvisningsbeslut.
17. Föreläggande av skattemyndighet enligt äldre föreskrifter i 26 kap. 2 § skall efter ikraftträdandet fullgöras till Riksskatteverket.
18. Äldre föreskrifter i 28 kap. 4 § tredje stycket gäller fortfarande om fastighetsägaren gjort anmälan till skattemyndighet.

## 19. Förslag till lag om ändring i sekretesslagen (1980:100)

Prop. 2002/03:99  
Bilaga 1

Härigenom föreskrivs i fråga om sekretesslagen (1980:100)<sup>66</sup>

*dels* att i 9 kap. 1 § ordet "skatteförvaltningens" skall bytas ut mot "Riksskatteverkets",

*dels* att i 5 kap. 1 § och 9 kap. 17 § ordet "skattemyndighet" i olika böjningsformer skall bytas ut mot "Riksskatteverket" eller i förekommande fall "Riksskatteverkets".

---

Denna lag träder i kraft den 1 januari 2003.

---

<sup>66</sup> Lagen omtryckt 1992:1474.  
Senaste lydelse av  
5 kap. 1 § 2001:86  
9 kap. 1 § 2001:207  
9 kap. 17 § 2001:354.



Härigenom föreskrivs i fråga om namnlagen (1982:670)<sup>67</sup>

dels att i 1, 5, 8–10, 15, 17, 29–32, 34, 35, 47, 49 och 51 §§ samt punkt 9 i övergångsbestämmelserna ordet "skattemyndigheten" skall bytas ut mot "Riksskatteverket",

dels att 36 och 37 §§ samt rubriken närmast före 36 § skall ha följande lydelse.

*Nuvarande lydelse*

*Föreslagen lydelse*

**Anmälan till skattemyndighet m.m.**<sup>68</sup>

**Anmälan till Riksskatteverket m.m.**

36 §<sup>69</sup>

*Anmälan till skattemyndigheten prövas i den region där den som anmälningen avser är eller senast har varit folkbokförd. Har denne aldrig varit folkbokförd i landet prövas anmälningen av den skattemyndighet som bestäms av regeringen eller den myndighet som regeringen förordnar.*

*Anmälningen till skattemyndigheten skall göras skriftligen.*

Som anmälan till skattemyndighet anses anmälan som

1. görs till valfri skattemyndighet eller allmän försäkringskassa,

2. vid vigsel görs om efternamn till vigselförrättaren och vid dop inom svenska kyrkan görs om förnamn till dopförrättaren.

*Anmälan till Riksskatteverket skall göras skriftligen.*

Som anmälan till Riksskatteverket anses anmälan som

1. görs till valfri allmän försäkringskassa,

37 §<sup>70</sup>

*Beslut av skattemyndigheten får överklagas hos allmän förvaltningsdomstol.*

*Beslut av Riksskatteverket får överklagas hos den länsrätt inom vars domkrets klaganden vid tidpunkten för beslutet var folkbok-*

<sup>67</sup> Lagen omtryckt 1982:1134.

Senaste lydelse av

1 § 1991:493

5 § 1991:493

8 § 1991:493

9 § 1991:493

10 § 1991:493

15 § 1991:493

17 § 1991:493

29 § 1991:493

30 § 1991:493

31 § 1991:493

32 § 1991:493

34 § 1991:493

35 § 1991:493

47 § 1991:493

49 § 1991:493

51 § 1991:493

punkt 9 av övergångsbestämmelserna 1991:493.

<sup>68</sup> Senaste lydelse 1991:493.

<sup>69</sup> Senaste lydelse 1998:235.

<sup>70</sup> Senaste lydelse 1997:992.

*förd eller, om klaganden då inte var folkbokförd, hos den länsrätt inom vars domkrets klaganden senast varit folkbokförd.*

*Finns ingen behörig länsrätt enligt första stycket överklagas Riksskatteverkets beslut hos Länsrätten i Stockholms län.*

Prövningstillstånd krävs vid överklagande till kammarrätten.

*Riksskatteverket får från skattemyndigheten ta över uppgiften att föra det allmännas talan i länsrätt och kammarrätt. Riksskatteverket för det allmännas talan i Regeringsrätten.*

- 
1. Denna lag träder i kraft den 1 januari 2003.
  2. Äldre föreskrifter i 17 § gäller fortfarande om anmälan gjorts till skattemyndighet före ikraftträdandet.
  3. Äldre föreskrifter i 37 § första stycket gäller fortfarande för överklagande av beslut som har meddelats före ikraftträdandet.
  4. Äldre föreskrifter i 47 § andra stycket andra meningen gäller fortfarande om efternamn förvärvats efter anmälan till skattemyndighet.

## 21. Förslag till lag om ändring i lagen (1984:151) om punktskatter och prisregleringsavgifter

Prop. 2002/03:99  
Bilaga 1

Härigenom föreskrivs i fråga om lagen (1984:151) om punktskatter och prisregleringsavgifter<sup>71</sup>

*dels* att 1 kap. 7 a § och 3 kap. 16 § skall upphöra att gälla,

*dels* att rubriken närmast före 1 kap. 7 a § skall utgå,

*dels* att 2 kap. 6 §, 3 kap. 6 a och 15 a §§ samt 8 kap. 1 och 9 §§ skall ha följande lydelse.

*Nuvarande lydelse*

*Föreslagen lydelse*

### **2 kap.**

#### **6 §<sup>72</sup>**

Deklarationen skall för varje redovisningsperiod eller, om skatteredovisningen inte avser redovisningsperioder, för varje skattepliktig händelse lämnas till beskattningsmyndigheten. Den som hos beskattningsmyndigheten är registrerad som skattskyldig skall lämna deklaration även för redovisningsperioder för vilka han inte har någon skatt att redovisa.

Deklarationen skall avges på heder och samvete samt upprättas på blankett enligt formulär som fastställs av Riksskatteverket eller Statens Jordbruksverk. Efter särskilt medgivande av Riksskatteverket *eller skattemyndighet som Riksskatteverket bestämmer* får deklaration avges i form av ett elektroniskt dokument. *En sådan deklaration får tas emot av Riksskatteverket för skattemyndighetens räkning.*

Deklarationen skall avges på heder och samvete samt upprättas på blankett enligt formulär som fastställs av Riksskatteverket eller Statens Jordbruksverk. Efter särskilt medgivande av Riksskatteverket får deklaration avges i form av ett elektroniskt dokument.

Med ett elektroniskt dokument avses i denna lag en upptagning som gjorts med hjälp av automatisk databehandling och vars innehåll och utställare kan verifieras genom ett visst tekniskt förfarande.

### **3 kap.**

#### **6 a §<sup>73</sup>**

Uppgifter som en myndighet förfogar över och som behövs för skattekontroll skall på beskattningsmyndighetens begäran *eller på begäran av myndighet som anges i 3 kap. 16 §* tillhandahållas

Uppgifter som en myndighet förfogar över och som behövs för skattekontroll skall på beskattningsmyndighetens begäran tillhandahållas denna.

<sup>71</sup> Senaste lydelse av  
1 kap. 7 a § 1993:462  
3 kap. 16 § 2000:467  
rubriken närmast före 1 kap. 7 a § 1993:462.

<sup>72</sup> Senaste lydelse 2000:467.

<sup>73</sup> Senaste lydelse 2000:467.

denna.

Uppgiftsskyldighet enligt första stycket föreligger dock inte i fråga om uppgifter för vilka sekretess gäller till följd av 2 kap. 1 eller 2 § eller 3 kap. 1 § sekretesslagen (1980:100) eller en bestämmelse till vilken hänvisas i någon av de nämnda paragraferna.

Om sekretess gäller för uppgift enligt någon annan bestämmelse i sekretesslagen och ett utlämnande skulle medföra synnerligt men för något enskilt eller allmänt intresse föreligger uppgiftsskyldighet endast om regeringen på ansökan av beskattningsmyndigheten *eller myndighet som anges i 3 kap. 16 §* beslutar att uppgiften skall lämnas ut.

Om sekretess gäller för uppgift enligt någon annan bestämmelse i sekretesslagen och ett utlämnande skulle medföra synnerligt men för något enskilt eller allmänt intresse föreligger uppgiftsskyldighet endast om regeringen på ansökan av beskattningsmyndigheten beslutar att uppgiften skall lämnas ut.

#### 15 a §<sup>74</sup>

En skriftlig begäran om befrielse från föreläggande att lämna uppgift, visa upp handling eller lämna över en kopia av handling, skall ges in till den länsrätt *inom vars domkrets den enskilde är bosatt*, tillsammans med föreläggandet och den begärda handlingen eller uppgiften.

Om den reviderade begär att en handling skall undantas från revision skall handlingen, om beskattningsmyndigheten anser att den bör granskas, omedelbart förseglas och överlämnas till länsrätten.

Länsrätten skall utan dröjsmål pröva om handlingen eller uppgiften skall undantas från kontrollen.

En skriftlig begäran om befrielse från föreläggande att lämna uppgift, visa upp handling eller lämna över en kopia av handling, skall ges in till den länsrätt *som är behörig att pröva ett överklagande av beslut enligt denna lag*, tillsammans med föreläggandet och den begärda handlingen eller uppgiften.

### 8 kap.

#### 1 §<sup>75</sup>

Beskattningsmyndighetens beskattningsbeslut i en fråga som kan ha betydelse för beskattningen samt beslut om anstånd med att lämna deklaration eller betala skatt, om uppdelning av skattebetalning, om återbetalning av skatt och om att avvisa en begäran om omprövning av beskattningsbeslut eller att avvisa ett överklagande får överklagas hos länsrätten av den skattskyldige och, i fråga om avgifter enligt 1 kap. 1 § första stycket 2, av

Beskattningsmyndighetens beskattningsbeslut i en fråga som kan ha betydelse för beskattningen samt beslut om anstånd med att lämna deklaration eller betala skatt, om uppdelning av skattebetalning, om återbetalning av skatt och om att avvisa en begäran om omprövning av beskattningsbeslut eller att avvisa ett överklagande får överklagas hos länsrätten av den skattskyldige *samt, i fråga om avgifter enligt 1 kap. 1 § första stycket 1, av*

<sup>74</sup> Senaste lydelse 1997:1093.

<sup>75</sup> Senaste lydelse 2000:467.

det allmänna ombudet.

*det allmänna ombudet hos Riksskatteverket och, i fråga om avgifter enligt 1 kap. 1 § första stycket 2, av det allmänna ombudet hos Statens Jordbruksverk.*

Prop. 2002/03:99  
Bilaga 1

Beslut om skatterevision och föreläggande av vite får inte överklagas. Riksskatteverkets övriga beslut enligt denna lag får inte överklagas.

#### 9 §<sup>76</sup>

Bestämmelserna i 6 kap. 10, 13, 14 samt 17–24 §§ taxeringslagen (1990:324) gäller i tillämpliga delar för mål enligt denna lag. *Vad som i taxeringslagen sägs om Riksskatteverket skall i tillämpliga fall gälla det allmänna ombudet.*

Bestämmelserna i 6 kap. 9 a, 10, 13, 14 samt 17–24 §§ taxeringslagen (1990:324) gäller i tillämpliga delar för mål enligt denna lag.

1. Denna lag träder i kraft den 1 januari 2003.
2. Medgivande av skattemyndighet enligt äldre föreskrifter i 2 kap. 6 § andra stycket andra meningen gäller även efter ikraftträdandet.
3. Uppgift som skattemyndighet begärt enligt äldre föreskrifter i 3 kap. 6 a § första stycket skall efter ikraftträdandet tillhandahållas Riksskatteverket.
4. Äldre föreskrifter i 3 kap. 15 a § om behörig länsrätt gäller fortfarande för begäran som har getts in före ikraftträdandet.
5. Äldre föreskrifter i 8 kap. 1 § första stycket gäller fortfarande för överklagande av beslut som har meddelats före ikraftträdandet.

---

<sup>76</sup> Senaste lydelse 2000:467.

## 22. Förslag till lag om ändring i lagen (1984:409) om skatt på gödselmedel

Prop. 2002/03:99  
Bilaga 1

Härigenom föreskrivs att 8 d § lagen (1984:409) om skatt på gödselmedel<sup>77</sup> skall upphöra att gälla vid utgången av 2002.

Föreläggande av skattemyndighet enligt 8 d § skall efter utgången av 2002 fullgöras till Riksskatteverket.

---

<sup>77</sup> Lagen omtryckt 1995:616.  
Senaste lydelse av  
lagens rubrik 1995:616  
8 d § 2000:472.

23. Förslag till lag om ändring i lagen (1984:533) om  
arbetsställesnummer m.m.

Prop. 2002/03:99  
Bilaga 1

Härigenom föreskrivs att 6 § lagen (1984:533) om arbetsställesnummer m.m. skall ha följande lydelse.

*Nuvarande lydelse*

*Föreslagen lydelse*

6 §<sup>78</sup>

Om den uppgiftsskyldige inte följer en anmaning enligt 5 §, får på begäran av statistiska centralbyrån den uppgiftsskyldige föreläggas att göra detta vid vite. Ett sådant föreläggande utfärdas av skattemyndigheten i den region där uppgiftsskyldigheten skall fullgöras.

Om den uppgiftsskyldige inte följer en anmaning enligt 5 §, får på begäran av statistiska centralbyrån den uppgiftsskyldige föreläggas att göra detta vid vite. Ett sådant föreläggande utfärdas av Riksskatteverket.

Vitet bestäms till lägst 100 och högst 1 000 kronor.

---

Denna lag träder i kraft den 1 januari 2003.

---

<sup>78</sup> Senaste lydelse 1998:237.

24. Förslag till lag om ändring i bankrörelselagen (1987:617)

Prop. 2002/03:99  
Bilaga 1

Härigenom föreskrivs att i 3 kap. 11 § bankrörelselagen (1987:617)<sup>79</sup> ordet "skattemyndigheten" skall bytas ut mot "Riksskatteverket".

---

Denna lag träder i kraft den 1 januari 2003.

---

<sup>79</sup> Lagen omtryckt 1996:1001.  
Senaste lydelse av 3 kap. 11 § 1998:1500.



## 25. Förslag till lag om ändring i lagen (1987:667) om ekonomiska föreningar

Prop. 2002/03:99  
Bilaga 1

Härigenom föreskrivs att i 8 kap. 8 och 13 a §§ lagen (1987:667) om ekonomiska föreningar<sup>80</sup> ordet "skattemyndigheten" skall bytas ut mot "Riksskatteverket".

---

Denna lag träder i kraft den 1 januari 2003.

---

<sup>80</sup> Senaste lydelse av  
8 kap. 8 § 1995:537  
8 kap. 13 a § 2001:1226.

## 26. Förslag till lag om ändring i fordonsskattelagen (1988:327)

Prop. 2002/03:99  
Bilaga 1

Härigenom föreskrivs att 3, 67 och 84 §§ fordonsskattelagen (1988:327)<sup>81</sup> skall ha följande lydelse.

### *Nuvarande lydelse*

### *Föreslagen lydelse*

#### 3 §<sup>82</sup>

Beskattningsmyndighet är *Skattemyndigheten i Örebro*.

Beskattningsmyndigheten får anlita sakkunniga i enlighet med reglerna i 1 kap. 6 § lagen (1984:151) om punktskatter och prisregleringsavgifter.

Beskattningsmyndighet är *Riksskatteverket*.

#### 67 §<sup>83</sup>

Bestämmelserna i 2 kap. 11 §, 3 kap. 2–5 §§, 6 § första stycket och 7–15 d §§ *samt 9 kap. 3 §* lagen (1984:151) om punktskatter och prisregleringsavgifter gäller vid kontroll av fordonsskatt. Vad som sägs om deklaration gäller i stället uppgifter som skall lämnas enligt särskilda föreskrifter och ligga till grund för beslut om skatt.

Bestämmelserna i 2 kap. 11 §, 3 kap. 2–5 §§, 6 § första stycket och 7–15 d §§ lagen (1984:151) om punktskatter och prisregleringsavgifter gäller vid kontroll av fordonsskatt. Vad som sägs om deklaration gäller i stället uppgifter som skall lämnas enligt särskilda föreskrifter och ligga till grund för beslut om skatt. *En sådan begäran som avses i 3 kap. 15 a §* lagen om punktskatter och prisregleringsavgifter skall dock ges in till den länsrätt som är behörig att pröva ett överklagande av beslut enligt denna lag. *Fråga om utdömande av vite prövas av samma länsrätt.*

*Skatterevision får företas, förutom av beskattningsmyndigheten, av Riksskatteverket och av någon annan skattemyndighet än beskattningsmyndigheten. Vad som sägs i 3 kap. 13, 14 och 15 a §§* lagen om punktskatter och prisregleringsavgifter om beskattningsmyndighet skall därvid gälla Riksskatteverket och skattemyndigheten. *Innan Riksskatteverket eller en annan skattemyndighet än beskattningsmyndigheten beslutar om revision skall samråd ske med beskattningsmyndigheten.*

*Vid prövning av en fråga om utdömande av vite får även vitets lämplighet bedömas.*

<sup>81</sup> Senaste lydelse av lagens rubrik 1992:1440.

<sup>82</sup> Senaste lydelse 1998:245.

<sup>83</sup> Senaste lydelse 1995:1201.

84 §<sup>84</sup>

Beslut om skatt som avses i 38, 39 eller 42 § eller beslut som avses i 89 § eller som avser rättelse enligt 45 § första stycket eller anstånd att betala skatt får överklagas hos allmän förvaltningsdomstol av den skattskyldige och av Riksskatteverket.

*Riksskatteverket får överta beskattningsmyndighetens uppgift att i länsrätten och kammarrätten föra det allmännas talan. Riksskatteverket för det allmännas talan i Regeringsrätten.*

*Beslut enligt 64 § andra stycket får överklagas hos Riksskatteverket. Riksskatteverkets beslut får inte överklagas.*

Bestämmelserna i 8 kap. 1 § andra stycket och 8 § lagen (1984:151) om punktskatter och prisregleringsavgifter gäller även för fordonsskatt. Riksskatteverket får föra talan till den skattskyldiges förmån. Riksskatteverket har då samma behörighet som den skattskyldige.

Har en part överklagat ett beslut om fastställande av skatt eller om efterbeskattning får också motparten överklaga beslutet, även om den för honom stadgade överklagandetiden gått ut. Motpartens överklagande skall ha kommit in inom två veckor från utgången av den tid inom vilken det första överklagandet senast skulle ha kommit in. Återkallas eller förfaller på annat sätt det första överklagandet, är även det senare förfallet.

Beslut om skatt som avses i 38, 39 eller 42 § eller beslut som avses i 64 § *andra stycket* eller 89 § eller som avser rättelse enligt 45 § första stycket eller anstånd att betala skatt får överklagas hos allmän förvaltningsdomstol av den skattskyldige och av *det allmänna ombudet* hos Riksskatteverket.

*Länsrättens beslut* enligt 64 § andra stycket får inte överklagas.

Bestämmelserna i 8 kap. 1 § andra stycket och 8 § lagen (1984:151) om punktskatter och prisregleringsavgifter gäller även för fordonsskatt. Riksskatteverket *och det allmänna ombudet* får föra talan till den skattskyldiges förmån. *Verket och ombudet* har då samma behörighet som den skattskyldige.

---

1. Denna lag träder i kraft den 1 januari 2003.

2. Äldre föreskrifter i 67 § första stycket första meningen gäller fortfarande för prövning enligt 3 kap. 15 a § och 9 kap. 3 § lagen (1984:151) om punktskatter och prisregleringsavgifter om begäran respektive ansökan har getts in före ikraftträdandet.

3. Äldre föreskrifter i 84 § första och tredje styckena gäller fortfarande för överklagande av beslut som har meddelats före ikraftträdandet.

---

<sup>84</sup> Senaste lydelse 1998:387.

## 27. Förslag till lag om ändring i lagen (1988:1385) om Sveriges riksbank

Prop. 2002/03:99  
Bilaga 1

Härigenom föreskrivs att 7 kap. 8 § lagen (1988:1385) om Sveriges riksbank<sup>85</sup> skall ha följande lydelse.

*Nuvarande lydelse*

*Föreslagen lydelse*

### **7 kap.**

#### **8 §<sup>86</sup>**

Riksbanken skall på begäran tillhandahålla *skattemyndigheter* uppgifter som finns hos Riksbanken och som rör betalningar till eller från utlandet, om det behövs för *myndigheternas* kontroll av skatter eller avgifter. I fråga om uppgifter som behövs för taxering tillämpas i stället bestämmelserna i 3 kap. 16 § taxeringslagen (1990:324).

Riksbanken skall på begäran tillhandahålla Tullverket uppgifter som finns hos Riksbanken och som rör betalningar för import eller export av varor.

Om det finns särskilda skäl får Riksbanken underlåta att lämna uppgifter enligt första och andra styckena.

Riksbanken skall på begäran tillhandahålla *Riksskatteverket* uppgifter som finns hos Riksbanken och som rör betalningar till eller från utlandet, om det behövs för *verkets* kontroll av skatter eller avgifter. I fråga om uppgifter som behövs för taxering tillämpas i stället bestämmelserna i 3 kap. 16 § taxeringslagen (1990:324).

---

Denna lag träder i kraft den 1 januari 2003. En begäran av skattemyndighet enligt äldre föreskrifter i 7 kap. 8 § första stycket skall efter ikraftträdandet fullgöras till Riksskatteverket.

---

<sup>85</sup> Lagen omtryckt 1999:19.

<sup>86</sup> Senaste lydelse 1999:416.

28. Förslag till lag om ändring i lagen (1989:479) om ersättning för kostnader i ärenden och mål om skatt, m.m.

Prop. 2002/03:99  
Bilaga 1

Härigenom föreskrivs att 10 § lagen (1989:479) om ersättning för kostnader i ärenden och mål om skatt, m.m. skall ha följande lydelse.

*Nuvarande lydelse*

*Föreslagen lydelse*

10 §<sup>87</sup>

Skatterättsnämndens beslut överklagas hos Regeringsrätten. En annan myndighets beslut överklagas hos den länsrätt inom vars domkrets beslutet har fattats.

Skatterättsnämndens beslut överklagas hos Regeringsrätten. *Riksskatteverkets beslut överklagas hos den länsrätt som är behörig att pröva ett överklagande enligt 22 kap. 1 a–1 c §§ skattebetalningslagen (1997:483).* En annan myndighets beslut överklagas hos den länsrätt inom vars domkrets beslutet har fattats.

---

Denna lag träder i kraft den 1 januari 2003. Äldre föreskrifter i 10 § andra meningen gäller fortfarande för överklagande av beslut som har meddelats före ikraftträdandet.

---

<sup>87</sup> Senaste lydelse 1998:192.

Härigenom föreskrivs i fråga om taxeringslagen (1990:324)<sup>88</sup>  
*dels* att 6 kap. 11, 12, 15 och 16 §§ skall upphöra att gälla,  
*dels* att rubrikerna närmast före 2 kap. 2 § och 6 kap. 15 § skall utgå,  
*dels* att i 3 kap. 1, 5, 7–9, 12 och 12 a §§, 4 kap. 2, 5–8, 10, 13–15, 18–21 och 23 §§, 5 kap. 1, 3, 4 och 11 §§, 6 kap. 6, 7, 10 och 21 §§, 7 kap. 7 § samt rubrikerna närmast före 3 kap. 1 § och 4 kap. 13 § ordet "skattemyndighet" i olika böjningsformer skall bytas ut mot "Riksskatteverket" eller i förekommande fall "Riksskatteverkets",  
*dels* att 2 kap. 1, 2 och 6 §§, 3 kap. 14, 16 och 17 §§, 4 kap. 9 och 11 a §§, 6 kap. 1, 5, 8, 9, 13, 14 och 17 §§, 7 kap. 2 och 6 §§ samt rubrikerna närmast före 2 kap. 1 § och 6 kap. 1 och 8 §§ skall ha följande lydelse,  
*dels* att det i lagen skall införas en ny paragraf, 6 kap. 9 a §, av följande lydelse.

*Nuvarande lydelse**Föreslagen lydelse***2 kap.**SkatteförvaltningenRiksskatteverket1 §<sup>89</sup>

Riksskatteverket *leder och* ansvarar för taxeringsarbetet i landet.

*I varje region finns en skattemyndighet som ansvarar för taxeringsarbetet i regionen. Varje skattemyndighet har ett eller flera skattekontor. Vid varje skattekontor finns en skattenämnd.*

*Riksskatteverket har samma befogenheter som skattemyndigheten har enligt 3 kap. I förekommande fall tar verket därmed över den befogenhet som annars tillkommer skattemyndigheten.*

Riksskatteverket ansvarar för taxeringsarbetet i landet.

*Vid Riksskatteverket finns skattekontor. Vid varje skattekontor finns en skattenämnd.*

<sup>88</sup> Senaste lydelse av  
 3 kap. 5 § 1997:1028  
 3 kap. 8 § 2001:1231  
 3 kap. 9 § 1997:494  
 3 kap. 12 § 1997:1028  
 3 kap. 12 a § 1997:494  
 4 kap. 2 § 2001:1231  
 4 kap. 5 § 1999:1261  
 4 kap. 13 § 1999:1261

4 kap. 18 § 1999:1261  
 4 kap. 20 § 1999:1261  
 4 kap. 23 § 1999:1261  
 5 kap. 1 § 1999:1261  
 5 kap. 4 § 2001:1231  
 5 kap. 11 § 1991:1902  
 6 kap. 10 § 1994:467  
 7 kap. 7 § 1995:1524.

<sup>89</sup> Senaste lydelse 1998:246.

2 §<sup>90</sup>

Beslut i taxeringsärende fattas av *den skattemyndighet som är behörig att fatta beslut enligt 2 kap. 1, 2 och 5 §§ skattebetalningslagen (1997:483)*.

Beslut i taxeringsärende fattas av *Riksskatteverket*.

6 §<sup>91</sup>

Ordföranden och vice ordföranden i skattenämnden skall vara tjänstemän vid *skattemyndighet*. De förordnas av *Riksskatteverket* för högst fyra år i taget.

Chefen för *skattemyndigheten* får träda in som ordförande i skattenämnden vid behandling av ärende som med hänsyn till dess särskilda beskaffenhet kräver *hans* medverkan.

Ordföranden och vice ordföranden i skattenämnden skall vara tjänstemän vid *Riksskatteverket*. De förordnas av *verket* för högst fyra år i taget.

Chefen för *Riksskatteverket* får *därutöver förordna tjänsteman* att träda in som ordförande i skattenämnden vid behandling av ärende som med hänsyn till dess särskilda beskaffenhet kräver *dennes* medverkan.

Regeringen eller den myndighet som regeringen bestämmer fastställer det antal övriga ledamöter i skattenämnden som skall finnas vid varje skattekontor. Sådana ledamöter väljs för högst fyra år. För val av dessa ledamöter gäller bestämmelserna i 7 kap. 5–7 §§.

**3 kap.**

14 §<sup>92</sup>

En skriftlig begäran om befrielse från föreläggande att lämna uppgift, visa upp handling eller lämna över en kopia av handling skall ges in till *länsrätten* tillsammans med föreläggandet och den begärda handlingen eller uppgiften.

Om den reviderade begär att en handling skall undantas från revision skall handlingen, om *skattemyndigheten* anser att den bör granskas, omedelbart förseglas och överlämnas till länsrätten.

Länsrätten skall utan dröjsmål pröva om handlingen eller uppgiften skall undantas från kontrollen.

En skriftlig begäran om befrielse från föreläggande att lämna uppgift, visa upp handling eller lämna över en kopia av handling skall ges in till *den länsrätt som är behörig att pröva ett överklagande enligt 6 kap. 1 § tredje stycket*, tillsammans med föreläggandet och den begärda handlingen eller uppgiften.

Om den reviderade begär att en handling skall undantas från revision skall handlingen, om *Riksskatteverket* anser att den bör granskas, omedelbart förseglas och överlämnas till länsrätten.

16 §

Uppgifter som myndighet för-

Uppgifter som myndighet för-

<sup>90</sup> Senaste lydelse 1999:1261.

<sup>91</sup> Senaste lydelse 1994:1625.

<sup>92</sup> Senaste lydelse 1994:467.

fogar över och som behövs för taxering skall på *skattemyndighetens* begäran tillhandahållas *denna*.

Uppgiftsskyldighet enligt första stycket föreligger dock inte i fråga om uppgifter för vilka sekretess gäller till följd av 2 kap. 1 eller 2 § eller 3 kap. 1 § sekretesslagen (1980:100) eller en bestämmelse till vilken hänvisas i någon av de nämnda paragraferna.

Om sekretess gäller för uppgift enligt någon annan bestämmelse i sekretesslagen och ett utlämnande skulle medföra synnerligt men för något enskilt eller allmänt intresse föreligger uppgiftsskyldighet endast om regeringen på ansökan av *skattemyndigheten* beslutar att uppgiften skall lämnas ut.

fogar över och som behövs för taxering skall på *Riksskatteverkets* begäran tillhandahållas *verket*.

Om sekretess gäller för uppgift enligt någon annan bestämmelse i sekretesslagen och ett utlämnande skulle medföra synnerligt men för något enskilt eller allmänt intresse föreligger uppgiftsskyldighet endast om regeringen på ansökan av *Riksskatteverket* beslutar att uppgiften skall lämnas ut.

#### 17 §<sup>93</sup>

Uppgifter i självdeklarationer skall på begäran lämnas ut till de myndigheter som utövar taxerings- eller skattekontroll om det behövs för kontrollverksamheten. *Det samma gäller beträffande uppgifter* i andra handlingar som har upprättats eller för granskning omhändertagits av en myndighet vid taxeringskontroll eller lämnats till ledning för taxering enligt bestämmelserna i lagen (2001:1227) om självdeklarationer och kontrolluppgifter.

*Uppgifter som avses i första stycket* får tillhandahållas myndighet i främmande stat med vilken Sverige har träffat överenskommelse om handräckning i skatteärenden.

#### 4 kap.

##### 9 §

Vill den skattskyldige begära omprövning av ett beslut, skall han göra detta skriftligt. Begäran skall ha kommit in till *skattemyndigheten* före utgången av det femte året efter taxeringsåret.

Vill den skattskyldige begära omprövning av ett beslut, skall han göra detta skriftligt. Begäran skall ha kommit in till *Riksskatteverket* före utgången av det femte året efter taxeringsåret.

<sup>93</sup> Senaste lydelse 2001:1231.



Om den skattskyldige gör sannolikt att han inte inom två månader före utgången av den tid som anges i första stycket fått kännedom om ett taxeringsbeslut som är till hans nackdel eller skattsedel eller annan handling med uppgift om skattens storlek, får han ändå begära omprövning. Begäran skall ha kommit in inom två månader från den dag han fick sådan kännedom.

Har den skattskyldige inom den tid som anges i första eller andra stycket gett in skrivelsen med begäran om omprövning till *en annan skattemyndighet än den som fattat beslutet* eller till en allmän förvaltningsdomstol, får ärendet ändå prövas. Skrivelsen skall då omedelbart översändas till *den skattemyndighet som fattat beslutet* med uppgift om den dag då handlingen kom in till *myndigheten eller domstolen*.

Har den skattskyldige inom den tid som anges i första eller andra stycket gett in skrivelsen med begäran om omprövning till en allmän förvaltningsdomstol, får ärendet ändå prövas. Skrivelsen skall då omedelbart översändas till *Riksskatteverket* med uppgift om den dag då handlingen kom in till domstolen.

#### 11 a §<sup>94</sup>

En begäran om omprövning som avser särskild skatteberäkning för ackumulerad inkomst får göras efter utgången av den tid som anges i 9 §, om denna begäran föranleds av *en skattemyndighets* taxeringsbeslut eller av en allmän förvaltningsdomstols beslut i mål om taxering. En sådan begäran skall ha kommit in till *skattemyndigheten* inom ett år från det att beslutet meddelades.

En begäran om omprövning som avser särskild skatteberäkning för ackumulerad inkomst får göras efter utgången av den tid som anges i 9 §, om denna begäran föranleds av *Riksskatteverkets* taxeringsbeslut eller av en allmän förvaltningsdomstols beslut i mål om taxering. En sådan begäran skall ha kommit in till *Riksskatteverket* inom ett år från det att beslutet meddelades.

### 6 kap.

#### Överklagande av skattemyndighetens beslut

*En skattemyndighets* taxeringsbeslut i en fråga som kan ha betydelse för beskattningen eller annat ekonomiskt mellanhavande med det allmänna får överklagas hos länsrätten av den skattskyldige, *Riksskatteverket* och, i fråga om beslut om taxering till kommunal inkomstskatt, kommunen.

#### Överklagande av Riksskatteverkets beslut

##### 1 §

*Riksskatteverkets* taxeringsbeslut i en fråga som kan ha betydelse för beskattningen eller annat ekonomiskt mellanhavande med det allmänna får överklagas hos länsrätten av den skattskyldige, *det allmänna ombudet hos Riksskatteverket* och, i fråga om beslut om taxering till kommunal inkomst-

<sup>94</sup> Senaste lydelse 1999:1261.

Den skattskyldige får också överklaga beslut att avvisa en begäran om omprövning av taxeringsbeslut.

*Riksskatteverkets beslut enligt första eller andra stycket överklagas hos den länsrätt som är behörig att pröva ett överklagande enligt 22 kap. 1 a–1 c §§ skattebetalningslagen (1997:483).*

## 5 §

*Skattemyndigheten* skall pröva om överklagandet har kommit in i rätt tid. Har överklagandet kommit in för sent, skall *myndigheten* avvisa det, om inte annat följer av andra eller tredje stycket.

Överklagandet skall inte avvisas, om förseningen beror på att *skattemyndigheten* har lämnat den skattskyldige en felaktig underrättelse om hur man överklagar.

Överklagandet skall inte heller avvisas, om det inom överklagandetiden kommit in till *en annan skattemyndighet än den som fattat beslutet eller till en allmän förvaltningsdomstol*. Överklagandet skall då omedelbart översändas till *den skattemyndighet som fattat beslutet* med uppgift om den dag då handlingen kom in till *myndigheten eller domstolen*.

Riksskatteverkets eller kommuns överklagande

*Riksskatteverket* skall pröva om överklagandet har kommit in i rätt tid. Har överklagandet kommit in för sent, skall *verket* avvisa det, om inte annat följer av andra eller tredje stycket.

Överklagandet skall inte avvisas, om förseningen beror på att *Riksskatteverket* har lämnat den skattskyldige en felaktig underrättelse om hur man överklagar.

Överklagandet skall inte heller avvisas, om det inom överklagandetiden kommit in till en allmän förvaltningsdomstol. Överklagandet skall då omedelbart översändas till *Riksskatteverket* med uppgift om den dag då handlingen kom in till domstolen.

Det allmänna ombudets eller kommuns överklagande

## 8 §

Överklagandet skall vara skriftligt och ha kommit in inom tidsfrist som enligt 4 kap. gäller för beslut om omprövning på initiativ av *skattemyndighet* eller efter sådan tid men inom två månader från den dag då det överklagade beslutet meddelades.

Överklagas ett omprövningsbeslut som avser eftertaxering och yrkas ändring till den skattskyldiges nackdel, skall överklagandet ha kommit in inom två månader från den dag då beslutet meddelades.

Överklagandet skall vara skriftligt och ha kommit in inom tidsfrist som enligt 4 kap. gäller för beslut om omprövning på initiativ av *Riksskatteverket* eller efter sådan tid men inom två månader från den dag då det överklagade beslutet meddelades.

*Om en kommun överklagar Riksskatteverkets beslut skall verket*

9 §

Om riksskatteverket har överklagat ett taxeringsbeslut, skall därav föranledd talan om särskild avgift föras samtidigt.

Om det allmänna ombudet har överklagat ett taxeringsbeslut, skall därav föranledd talan om särskild avgift föras samtidigt.

9 a §

Det allmänna ombudet får inom den för ombudet gällande tiden för överklagande föra talan till den skattskyldiges förmån. Ombudet har då samma behörighet som den skattskyldige.

13 §<sup>95</sup>

Om den skattskyldige överklagar länsrättens eller kammarrättens beslut, skall överklagandet ha kommit in inom två månader från den dag då han fick del av beslutet.

Om länsrättens beslut överklagas av skattmyndigheten, riksskatteverket eller kommunen, skall överklagandet ha kommit in inom två månader från den dag beslutet meddelades. Detsamma gäller om riksskatteverket eller kommunen överklagar kammarrättens beslut.

Om länsrättens beslut överklagas av Riksskatteverket, det allmänna ombudet eller kommunen, skall överklagandet ha kommit in inom två månader från den dag beslutet meddelades. Detsamma gäller om verket, ombudet eller kommunen överklagar kammarrättens beslut.

14 §

Om någon har överklagat ett beslut av länsrätt eller kammarrätt, får även någon annan som haft rätt att överklaga beslutet ge in ett överklagande, trots att den för honom gällande tiden för överklagande gått ut. Ett sådant överklagande skall ges in inom en månad från utgången av den tid inom vilken det första överklagandet skulle ha gjorts.

Om part har överklagat ett beslut av länsrätt eller kammarrätt, får även motpart ge in ett överklagande, trots att den för honom gällande tiden för överklagande gått ut. Ett sådant överklagande skall ges in inom en månad från utgången av den tid inom vilken det första överklagandet skulle ha gjorts.

Återkallas eller förfaller det första överklagandet av någon annan anledning, förfaller också det senare.

17 §

Riksskatteverket får inom den för verket gällande tiden för över-

Riksskatteverket får inom den för verket gällande tiden för över-

<sup>95</sup> Senaste lydelse 1990:1138.

klagande föra talan till den skattskyldiges förmån. Verket har då samma behörighet som den skattskyldige.

klagande föra talan till den skattskyldiges förmån. Verket har då samma behörighet som den skattskyldige. *Motsvarande gäller för det allmänna ombudet om ombudet fört det allmännas talan.*

Prop. 2002/03:99  
Bilaga 1

## 7 kap.

### 2 §

*Fråga om utdömande av vite prövas av den länsrätt som är behörig att pröva ett överklagande av beslut enligt denna lag.*

Vid prövning av en ansökan om vite får även vitets lämplighet bedömas.

### 6 §<sup>96</sup>

Valbar till ledamot i skattenämnd är den som har rösträtt vid val av kommunfullmäktige och är folkbokförd i en kommun som ingår i skattemyndighetens verksamhetsområde och inte har förvaltare enligt 11 kap. 7 § föräldrabalken.

Tjänsteman inom skatteförvaltningen eller vid allmän förvaltningsdomstol eller nämndeman i allmän förvaltningsdomstol får inte väljas till ledamot i skattenämnd.

Den som har fyllt sextio år eller uppger giltigt hinder är inte skyldig att ta emot uppdrag som ledamot.

Skattemyndigheten prövar självmant den valdes behörighet.

Valbar till ledamot i skattenämnd är den som har rösträtt vid val av kommunfullmäktige och inte har förvaltare enligt 11 kap. 7 § föräldrabalken.

Tjänsteman vid Riksskatteverket eller allmän förvaltningsdomstol eller nämndeman i allmän förvaltningsdomstol får inte väljas till ledamot i skattenämnd.

Riksskatteverket prövar självmant den valdes behörighet.

1. Denna lag träder i kraft den 1 januari 2003.

2. Föreläggande av skattemyndighet enligt äldre föreskrifter i 3 kap. 5 § eller 12 § fjärde stycket skall efter ikraftträdandet fullgöras till Riksskatteverket.

3. Äldre föreskrifter i 3 kap. 14 § om behörig länsrätt gäller fortfarande för begäran som har getts in före ikraftträdandet.

4. En begäran av skattemyndighet enligt äldre föreskrifter i 3 kap. 16 § första stycket skall efter ikraftträdandet fullgöras till Riksskatteverket.

5. Äldre föreskrifter i 3 kap. 16 § tredje stycket gäller fortfarande för ansökan som har getts in före ikraftträdandet.

6. Äldre föreskrifter i 4 kap. 9 § tredje stycket gäller fortfarande om begäran om omprövning har getts in före ikraftträdandet.

7. Föreläggande av skattemyndighet enligt äldre föreskrifter i 4 kap. 10 § skall efter ikraftträdandet fullgöras till Riksskatteverket.

<sup>96</sup> Senaste lydelse 1991:1902.

8. Äldre föreskrifter i 4 kap. 11 a § första meningen samt 4 kap. 13 § andra stycket 1 och 3 gäller fortfarande för skattemyndighets beslut.

9. De nya föreskrifterna i 4 kap. 14 § andra stycket gäller även om självdeklaration kommit in till skattemyndighet.

10. De nya föreskrifterna i 4 kap. 18 § andra stycket om förbud mot att fatta beslut om eftertaxering i samma fråga gäller även om det tidigare beslutet fattats av skattemyndighet.

11. Äldre föreskrifter i 4 kap. 20 § andra stycket gäller fortfarande för skattemyndighets beslut.

12. De nya föreskrifterna i 5 kap. 3 § första stycket gäller även om självdeklaration kommit in till skattemyndighet.

13. De nya föreskrifterna i 5 kap. 4 § första stycket 2 gäller även om kontrolluppgift var tillgänglig för skattemyndighet före november månads utgång taxeringsåret.

14. Äldre föreskrifter i 6 kap. 1 § första stycket gäller fortfarande för överklagande av beslut som har meddelats före ikraftträdandet.

15. De nya föreskrifterna i 6 kap. 1 § tredje stycket om behörig länsrätt gäller inte för överklagande av beslut som har meddelats före ikraftträdandet.

16. Äldre föreskrifter i 6 kap. 5 § andra och tredje styckena gäller fortfarande för överklagande som har kommit in före ikraftträdandet.

17. De upphävda föreskrifterna i 6 kap. 9 § gäller fortfarande om Riksskatteverket har överklagat ett taxeringsbeslut.

18. De nya föreskrifterna i 6 kap. 10 § gäller även skattemyndighets avvisningsbeslut.

19. De upphävda föreskrifterna i 6 kap. 12 § gäller fortfarande för överklagande av länsrätts eller kammarrätts beslut som har meddelats före ikraftträdandet.

20. Äldre föreskrifter i 6 kap. 13 § andra stycket om överklagande av skattemyndighet gäller även efter ikraftträdandet.

21. De nya föreskrifterna i 7 kap. 2 § första stycket gäller för ansökan om utdömande av vite som ges in efter ikraftträdandet.

30. Förslag till lag om ändring i lagen (1990:676) om skatt på ränta på skogskontomedel m.m.

Prop. 2002/03:99  
Bilaga 1

Häri genom föreskrivs att 13 och 14 §§ lagen (1990:676) om skatt på ränta på skogskontomedel m.m. skall ha följande lydelse.

*Nuvarande lydelse*

*Föreslagen lydelse*

13 §<sup>97</sup>

Riksskatteverkets beslut enligt denna lag får överklagas hos länsrätten av den skattskyldige och banken. Beslut om skatterevision enligt 12 § får dock inte överklagas.

Överklagandet skall ha kommit in inom två månader från den dag då klaganden fick del av beslutet.

Riksskatteverkets beslut enligt denna lag får överklagas hos länsrätten av den skattskyldige, banken och det allmänna ombudet hos Riksskatteverket. Beslut om skatterevision enligt 12 § får dock inte överklagas.

Ett överklagande av den skattskyldige eller banken skall ha kommit in inom två månader från den dag då klaganden fick del av beslutet. Ett överklagande av det allmänna ombudet skall ha kommit in inom två månader från den dag då beslutet meddelades.

14 §<sup>98</sup>

Bestämmelserna i 6 kap. taxeringslagen (1990:324) om överklagande av länsrättens och kamrarrättens beslut och företrädare för det allmänna gäller i tillämpliga delar för mål enligt denna lag.

Bestämmelserna i 6 kap. taxeringslagen (1990:324) om överklagande av länsrättens och kamrarrättens beslut gäller i tillämpliga delar för mål enligt denna lag. Bestämmelserna i 6 kap. 9 a § taxeringslagen gäller för det allmänna ombudets överklagande av Riksskatteverkets beslut.

---

Denna lag träder i kraft den 1 januari 2003. Äldre föreskrifter i 13 § gäller fortfarande för överklagande av beslut som har meddelats före ikraftträdandet.

---

<sup>97</sup> Senaste lydelse 2000:476.

<sup>98</sup> Senaste lydelse 1993:464.

Härigenom föreskrivs i fråga om begravningslagen (1990:1144)<sup>99</sup>

*dels* att i 4 kap. 4 och 7 §§ samt 11 kap. 6 § ordet "skattemyndighet" i olika böjningsformer skall bytas ut mot "Riksskatteverket" eller i förekommande fall "Riksskatteverkets",

*dels* att 4 kap. 1 och 3 §§, 5 kap. 10 § samt 11 kap. 7 § skall ha följande lydelse.

*Nuvarande lydelse*

*Föreslagen lydelse*

**4 kap.**

1 §<sup>100</sup>

När stoftet eller askan efter en person som har avlidit utomlands har förts in till Sverige, skall den som ordnar med gravsättningen snarast anmäla detta till *skattemyndigheten i det län där den avlidne senast var folkbokförd.*

*Om det inte är känt var den avlidne senast var folkbokförd eller om den avlidne inte har varit folkbokförd i Sverige, skall anmälan göras till skattemyndigheten i det län där stoftet eller askan skall gravsättas.*

När stoftet eller askan efter en person som har avlidit utomlands har förts in till Sverige, skall den som ordnar med gravsättningen snarast anmäla detta till *Riksskatteverket.*

3 §<sup>101</sup>

Om något annat inte följer av 4 § skall dödsbeviset utan dröjsmål lämnas till *skattemyndigheten i det län där den avlidne senast var folkbokförd. Om det inte är känt var den avlidne senast var folkbokförd eller om den avlidne inte har varit folkbokförd i landet, skall dödsbeviset lämnas till skattemyndigheten i det län där dödsfallet inträffade.*

Om den avlidne vid dödsfallet vårdades på en sjukvårdsinrättning eller fördes dit i anslutning till dödsfallet, skall dödsbeviset lämnas av inrättningen. I andra fall skall beviset lämnas av den läkare som utfärdat handlingen.

Om något annat inte följer av 4 § skall dödsbeviset utan dröjsmål lämnas till *Riksskatteverket.*

<sup>99</sup> Senaste lydelse av  
4 kap. 4 § 1995:834  
4 kap. 7 § 1995:834  
11 kap. 6 § 1999:306.

<sup>100</sup> Senaste lydelse 1991:496.

<sup>101</sup> Senaste lydelse 1991:496.

**5 kap.**  
10 §<sup>102</sup>

Stoftet efter en avliden eller en dödfödd som avses i 2 kap. 3 § första stycket skall kremeras eller gravsättas snarast möjligt och senast två månader efter dödsfallet.

*Den skattemyndighet som skall utfärda intyg för kremering eller gravsättning får dock medge anstånd med kremeringen eller gravsättningen, om det finns särskilda skäl för det.* Riksskatteverket får dock medge anstånd med kremeringen eller gravsättningen, om det finns särskilda skäl för det.

Om stoftet inte har kremerats eller gravsatts inom föreskriven tid, skall *skattemyndigheten* undersöka anledningen till dröjsmålet och, om det behövs, underrätta den kommun som anges i 2 §. Om stoftet inte har kremerats eller gravsatts inom föreskriven tid, skall *Riksskatteverket* undersöka anledningen till dröjsmålet och, om det behövs, underrätta den kommun som anges i 2 §.

**11 kap.**  
7 §<sup>103</sup>

Länsstyrelsens beslut i ett överklagat ärende får överklagas hos allmän förvaltningsdomstol. Den enskildes motpart skall därvid vara den som fattat beslut enligt 6 §.

Även länsstyrelsens beslut

- i ärende som avses i 5 kap. 4 §,
- om förfarande med aska enligt 5 kap. 5 § andra stycket,
- om flyttning av gravsatt stoft eller aska enligt 6 kap. 2 § andra stycket, och
- om överflyttning eller upphörande av gravrätt enligt 7 kap. 34 § får överklagas hos allmän förvaltningsdomstol.

Prövningstillstånd krävs vid överklagande till kammarrätten.

*Om överklagandet i länsrätten eller kammarrätten innebär prövning av ett beslut som skattemyndigheten har meddelat, får Riksskatteverket från skattemyndigheten ta över uppgiften att föra det allmännas talan i länsrätt och kammarrätt. Riksskatteverket för i sådant mål det allmännas talan i Regeringsrätten.*

---

Denna lag träder i kraft den 1 januari 2003. Äldre föreskrifter i 11 kap. 6 § andra stycket gäller fortfarande för överklagande av skattemyndighets beslut.

<sup>102</sup> Senaste lydelse 1999:306.

<sup>103</sup> Senaste lydelse 1999:306.



32. Förslag till lag om ändring i folkbokföringslagen  
(1991:481)

Prop. 2002/03:99  
Bilaga 1

Härigenom föreskrivs i fråga om folkbokföringslagen (1991:481)<sup>104</sup>  
*dels* att 42 § skall upphöra att gälla,  
*dels* att i 1 och 28 §§ ordet "skatteförvaltningens" skall bytas ut mot  
"Riksskatteverkets",  
*dels* att i 1, 10, 17, 20, 23, 24, 31 och 32 §§ ordet "skattemyndighet" i  
olika böjningsformer skall bytas ut mot "Riksskatteverket" eller i före-  
kommande fall "Riksskatteverkets",  
*dels* att i 25–27 §§ orden "en skattemyndighet" skall bytas ut mot  
"Riksskatteverket",  
*dels* att 34, 37, 38, 39 och 40 §§ skall ha följande lydelse.

*Nuvarande lydelse*

*Föreslagen lydelse*

34 §<sup>105</sup>

*Skattemyndigheten* beslutar i ärende enligt denna lag efter anmälan eller ansökan eller annars när det finns skäl till det.

*Om ärendet gäller folkbokföring på fastighet eller i församling beslutar skattemyndigheten i den region där fastigheten eller församlingen är belägen.*

*Samordningsnummer enligt 18 a § tilldelas av den skattemyndighet som bestäms av regeringen eller den myndighet som regeringen förordnar.*

*I övriga ärenden beslutar den skattemyndighet inom vars verksamhetsområde en person är eller senast har varit folkbokförd eller, i fråga om ärende enligt 1 § andra stycket, den skattemyndighet som enligt särskilda bestämmelser skall underrättas om händelsen.*

*Riksskatteverket* beslutar i ärende enligt denna lag efter anmälan eller ansökan eller annars när det finns skäl till det.

37 §

Vite kan av *skattemyndigheten* föreläggas den som inte följer ett vite kan av *Riksskatteverket* föreläggas den som inte följer ett

<sup>104</sup> Senaste lydelse av

1 § 2001:196

10 § 1995:752

17 § 1997:989

20 § 1995:375

25 § 1993:1699

26 § 1997:989

28 § 2001:196

31 § 1997:989

32 § 1995:1538

42 § 1997:989.

<sup>105</sup> Senaste lydelse 1998:251.

föreläggande enligt 31 eller 32 §.

föreläggande enligt 31 eller 32 §.

Prop. 2002/03:99  
Bilaga 1

*Fråga om utdömande av vite prövas av den länsrätt som är behörig att pröva ett överklagande av beslut enligt denna lag.*

38 §<sup>106</sup>

*Skattemyndighetens beslut enligt denna lag överklagas hos allmän förvaltningsdomstol. Beslut om fastställande av födelsenummer och kontrollsiffra i personnummer samt beslut om tilldelning av samordningsnummer överklagas dock hos Riksskatteverket.*

*Riksskatteverkets beslut enligt denna lag överklagas, utom i de fall som avses i andra och tredje styckena, hos den länsrätt inom vars domkrets den person, vars folkbokföring beslutet avser, vid tidpunkten för beslutet var eller genom det överklagade beslutet blivit folkbokförd.*

*Beslut att inte folkbokföra en person som inflyttad till landet överklagas hos den länsrätt inom vars domkrets den ifrågasatta folkbokföringen skulle ha skett.*

*Riksskatteverkets övriga beslut enligt denna lag överklagas hos Länsrätten i Stockholms län.*

39 §<sup>107</sup>

*Riksskatteverkets beslut om personnummer och samordningsnummer får inte överklagas.*

*Vitesföreläggande enligt 37 § får inte överklagas.*

*Riksskatteverkets beslut om fastställande av födelsenummer och kontrollsiffra i personnummer, tilldelning av samordningsnummer samt vitesföreläggande enligt 37 § får inte överklagas.*

40 §<sup>108</sup>

*Skattemyndighetens beslut får överklagas av den person vars folkbokföring beslutet gäller och, med undantag av beslut enligt 18 och 18 a §§, av Riksskatteverket. Ett beslut om en persons bosättning får även överklagas av en kommun som berörs av beslutet.*

*Ett överklagande av enskild om folkbokföring enligt 3–17 och 20–22 §§ skall ha kommit in till skattemyndigheten inom tre veckor från den dag den klagande fick del av*

*Riksskatteverkets övriga beslut får överklagas av den person vars folkbokföring beslutet gäller och av det allmänna ombudet hos Riksskatteverket. Ett beslut om en persons bosättning får även överklagas av en kommun som berörs av beslutet.*

*Ett överklagande av enskild om folkbokföring enligt 3–17 och 20–22 §§ skall ha kommit in till Riksskatteverket inom tre veckor från den dag den klagande fick del av*

<sup>106</sup> Senaste lydelse 1997:989.

<sup>107</sup> Senaste lydelse 1997:989.

<sup>108</sup> Senaste lydelse 1997:989.

beslutet. Beslut i annan fråga får överklagas av enskild utan begränsning till viss tid.

Ett överklagande av *Riksskatteverket* eller en kommun skall ha kommit in till *skattemyndigheten* inom tre veckor från den dag beslutet meddelades.

beslutet. Beslut i annan fråga får överklagas av enskild utan begränsning till viss tid.

Ett överklagande av *det allmänna ombudet* eller en kommun skall ha kommit in till *Riksskatteverket* inom tre veckor från den dag beslutet meddelades.

Prop. 2002/03:99  
Bilaga 1

- 
1. Denna lag träder i kraft den 1 januari 2003.
  2. En begäran av skattemyndighet enligt äldre föreskrifter i 23 § andra stycket skall efter ikraftträdandet fullgöras hos Riksskatteverket.
  3. Föreläggande av skattemyndighet enligt äldre föreskrifter i 31 eller 32 § skall efter ikraftträdandet fullgöras till Riksskatteverket.
  4. De nya föreskrifterna i 37 § andra stycket gäller för ansökan om utdömmande av vite som ges in efter ikraftträdandet.
  5. Äldre föreskrifter i 38 §, 39 § första stycket och 40 § första stycket gäller fortfarande för överklagande av beslut som har meddelats före ikraftträdandet.

### 33. Förslag till lag om ändring i lagen (1991:483) om fingerade personuppgifter

Prop. 2002/03:99  
Bilaga 1

Härigenom föreskrivs att 9 § lagen (1991:483) om fingerade personuppgifter skall ha följande lydelse.

#### *Nuvarande lydelse*

#### *Föreslagen lydelse*

#### 9 §<sup>109</sup>

När ett medgivande att använda fingerade personuppgifter har upphört att gälla skall Rikspolisstyrelsen underrätta *skattemyndigheten* om detta. *Skattemyndigheten* skall skyndsamt se till att de fingerade uppgifterna inte längre används inom folkbokföringen. Myndigheten skall göra de ändringar i folkbokföringsdatabasen enligt lagen (2001:182) om behandling av personuppgifter i *skatteförvaltningens* folkbokföringsverksamhet som krävs.

Sedan Rikspolisstyrelsen har underrättat *skattemyndigheten* om den enskildes anmälan enligt 8 § första stycket får denne använda de fingerade uppgifterna fram till dess *skattemyndigheten* har registrerat ändringarna i folkbokföringsdatabasen men inte för tid därefter.

När ett medgivande att använda fingerade personuppgifter har upphört att gälla skall Rikspolisstyrelsen underrätta *Riksskatteverket* om detta. *Verket* skall skyndsamt se till att de fingerade uppgifterna inte längre används inom folkbokföringen. Myndigheten skall göra de ändringar i folkbokföringsdatabasen enligt lagen (2001:182) om behandling av personuppgifter i *Riksskatteverkets* folkbokföringsverksamhet som krävs.

Sedan Rikspolisstyrelsen har underrättat *Riksskatteverket* om den enskildes anmälan enligt 8 § första stycket får denne använda de fingerade uppgifterna fram till dess *verket* har registrerat ändringarna i folkbokföringsdatabasen men inte för tid därefter.

---

Denna lag träder i kraft den 1 januari 2003. De nya föreskrifterna i 9 § andra stycket gäller även om Rikspolisstyrelsen underrättat skattemyndighet.

---

<sup>109</sup> Senaste lydelse 2001:187.

34. Förslag till lag om ändring i lagen (1991:586) om särskild inkomstskatt för utomlands bosatta

Prop. 2002/03:99  
Bilaga 1

Härigenom föreskrivs i fråga om lagen (1991:586) om särskild inkomstskatt för utomlands bosatta<sup>110</sup>

*dels att 21 § skall upphöra att gälla,*

*dels att rubriken närmast före 21 § skall utgå,*

*dels att i 10, 14 och 20 §§ ordet "skattemyndigheten" skall bytas ut mot "beskattningsmyndigheten",*

*dels att 8 § och rubriken närmast före 8 § skall ha följande lydelse.*

*Nuvarande lydelse*

*Föreslagen lydelse*

**Beskattningsmyndighet m.m.**

**Beskattningsmyndighet**

8 §<sup>111</sup>

Beslut om särskild inkomstskatt meddelas av beskattningsmyndigheten. Beskattningsmyndighet är *Skattemyndigheten i Stockholm, utom i fall som sägs i andra stycket.*

*Beskattningsmyndighet för skattskyldig som vistas tillfälligt här i riket och uppbär inkomst av arbete som utförs här är skattemyndigheten i den region där den som betalar ut ersättningen är registrerad som arbetsgivare. Är utbetalaren inte registrerad men bosatt här är skattemyndigheten i det län där han är bosatt beskattningsmyndighet.*

Beslut om särskild inkomstskatt meddelas av beskattningsmyndigheten. Beskattningsmyndighet är *Riksskatteverket.*

1. Denna lag träder i kraft den 1 januari 2003.
2. Äldre föreskrifter i 10 § första stycket gäller fortfarande för beslut som har meddelats av skattemyndighet.
3. De nya föreskrifterna i 14 § andra stycket gäller även om skattemyndighet meddelat beslut enligt första stycket i dess äldre lydelse.

<sup>110</sup> Senaste lydelse av  
10 § 1997:496  
14 § 1997:496  
20 § 1997:496  
21 § 1997:497.

<sup>111</sup> Senaste lydelse 1998:252.

35. Förslag till lag om ändring i lagen (1991:591) om särskild inkomstskatt för utomlands bosatta artister m.fl.

Prop. 2002/03:99  
Bilaga 1

Härigenom föreskrivs att 21 och 23 §§ lagen (1991:591) om särskild inkomstskatt för utomlands bosatta artister m.fl. skall ha följande lydelse.

*Nuvarande lydelse*

*Föreslagen lydelse*

21 §<sup>112</sup>

Den skattskyldige *och* den som är redovisningsskyldig enligt 14 § får överklaga beslut av beskattningsmyndigheten enligt denna lag hos länsrätten.

Den skattskyldige, den som är redovisningsskyldig enligt 14 § *och det allmänna ombudet hos Riksskatteverket* får överklaga beslut av beskattningsmyndigheten enligt denna lag hos länsrätten.

23 §<sup>113</sup>

I fråga om särskild inkomstskatt gäller i tillämpliga delar vad som sägs om ansvar för skatt i 12 kap., om utredning i skatteärenden i 14 kap., om skattetillägg och förseningsavgift i 15 kap., om anstånd med inbetalning av skatt i 17 kap., om indrivning i 20 kap., om omprövning i 21 kap., om överklagande i 22 kap. och om övriga bestämmelser i 23 kap. skattebetalningslagen (1997:483). Vad som där sägs om arbetsgivare skall då gälla den som är redovisningsskyldig enligt 14 § denna lag *och vad som där sägs om skattemyndighet skall gälla Riksskatteverket*. Med skattedeklaration avses enligt denna lag redovisning enligt 14 §.

I fråga om särskild inkomstskatt gäller i tillämpliga delar vad som sägs om ansvar för skatt i 12 kap., om utredning i skatteärenden i 14 kap., om skattetillägg och förseningsavgift i 15 kap., om anstånd med inbetalning av skatt i 17 kap., om indrivning i 20 kap., om omprövning i 21 kap., om överklagande i 22 kap. och om övriga bestämmelser i 23 kap. skattebetalningslagen (1997:483). Vad som där sägs om arbetsgivare skall då gälla den som är redovisningsskyldig enligt 14 § denna lag. Med skattedeklaration avses enligt denna lag redovisning enligt 14 §.

Bestämmelser om kontrolluppgifter finns i 12 kap. 2 § lagen (2001:1227) om självdeklarationer och kontrolluppgifter.

Om särskild inkomstskatt inte betalas inom den tid som anges i 14 §, skall dröjsmålsavgift tas ut enligt lagen (1997:484) om dröjsmålsavgift.

Denna lag träder i kraft den 1 januari 2003. Äldre föreskrifter i 21 § gäller fortfarande för överklagande av beslut som har meddelats före ikraftträdandet.

<sup>112</sup> Senaste lydelse 2000:477.

<sup>113</sup> Senaste lydelse 2001:1234.

36. Förslag till lag om ändring i lagen (1991:1047) om sjuklön

Prop. 2002/03:99  
Bilaga 1

Härigenom föreskrivs att i 25 § lagen (1991:1047) om sjuklön<sup>114</sup> ordet "skattemyndighet" skall bytas ut mot "Riksskatteverket".

---

Denna lag träder i kraft den 1 januari 2003.

---

<sup>114</sup> Senaste lydelse av 25 § 1999:817.

37. Förslag till lag om ändring i lagen (1992:72) om  
koncessionsavgift på televisionens och radions område

Prop. 2002/03:99  
Bilaga 1

Härigenom föreskrivs att 13 § lagen (1992:72) om koncessionsavgift på televisionens och radions område<sup>115</sup> skall ha följande lydelse.

*Nuvarande lydelse*

*Föreslagen lydelse*

13 §<sup>116</sup>

Revision för kontroll av att avgift erlagts i enlighet med bestämmelserna i denna lag skall utföras av riksskatteverket eller av skattemyndighet. Beslut om revision fattas efter framställning av Radio- och TV-verket. Vid revision gäller 3 kap. 7–15 §§ lagen (1984:151) om punktskatter och prisregleringsavgifter i tillämpliga delar. Härvid gäller de bestämmelser som avser beskattningsmyndighet i stället den myndighet som skall utföra revisionen.

Revision för kontroll av att avgift erlagts i enlighet med bestämmelserna i denna lag skall utföras av Riksskatteverket. Beslut om revision fattas efter framställning av Radio- och TV-verket. Vid revision gäller 3 kap. 7–15 §§ lagen (1984:151) om punktskatter och prisregleringsavgifter i tillämpliga delar. Härvid gäller de bestämmelser som avser beskattningsmyndighet i stället den myndighet som skall utföra revisionen.

---

Denna lag träder i kraft den 1 januari 2003.

---

<sup>115</sup> Senaste lydelse av lagens rubrik 2001:273.

<sup>116</sup> Senaste lydelse 1994:402.



38. Förslag till lag om ändring i sametingslagen (1992:1433)

Prop. 2002/03:99  
Bilaga 1

Härigenom föreskrivs i fråga om sametingslagen (1992:1433)<sup>117</sup>

*dels* att i 3 kap. 3 § ordet "skatteförvaltningens" skall bytas ut mot "Riksskatteverkets",

*dels* att i 4 kap. 4 § ordet "skattemyndigheterna" skall bytas ut mot "Riksskatteverket".

---

Denna lag träder i kraft den 1 januari 2003.

---

<sup>117</sup> Senaste lydelse av 3 kap. 3 § 2001:186.

39. Förslag till lag om ändring i lagen (1993:16) om försäkring  
mot vissa semesterlönekostnader

Prop. 2002/03:99  
Bilaga 1

Härigenom föreskrivs att i 2 § lagen (1993:16) om försäkring mot vissa semesterlönekostnader ordet "skattemyndighet" skall bytas ut mot "Riksskatteverket".

---

Denna lag träder i kraft den 1 januari 2003.

Härigenom föreskrivs att 47 § telelagen (1993:597)<sup>118</sup> skall ha följande lydelse.

*Nuvarande lydelse*

*Föreslagen lydelse*

47 §<sup>119</sup>

Den som driver televerksamhet och därvid har fått del av eller tillgång till uppgift som avses i 45 § första stycket skall på begäran lämna

1. uppgift som avses i 45 § första stycket 1 till en myndighet som i ett särskilt fall behöver en sådan uppgift för delgivning enligt delgivningslagen (1970:428), om myndigheten finner att det kan antas att den som söks för delgivning håller sig undan eller att det annars finns synnerliga skäl,

2. uppgift som avses i 45 § första stycket 1 och som angår misstanke om brott till åklagarmyndighet, polismyndighet eller någon annan myndighet som skall ingripa mot brottet, om fängelse är föreskrivet för brottet och detta enligt myndighetens bedömning kan föranleda annan påföljd än böter,

3. uppgift som avses i 45 § första stycket 3 och som angår misstanke om brott till åklagarmyndighet, polismyndighet eller någon annan myndighet som skall ingripa mot brottet, om det för brottet inte är föreskrivet lindrigare straff än fängelse i två år,

4. uppgift som avses i 45 § första stycket 1 till en kronofogdemyndighet som behöver uppgiften i exekutiv verksamhet, om myndigheten finner att uppgiften är av väsentlig betydelse för handläggningen av ett ärende,

5. uppgift som avses i 45 § första stycket 1 till *en skattemyndighet som* behöver uppgiften i verksamhet som avser kontroll av skatt eller avgift eller i utredning om rätt folkbokföringsort enligt folkbokföringslagen (1991:481), om myndigheten finner att uppgiften är av väsentlig betydelse för handläggningen av ett ärende,

5. uppgift som avses i 45 § första stycket 1 till *Riksskatteverket om verket* behöver uppgiften i verksamhet som avser kontroll av skatt eller avgift eller i utredning om rätt folkbokföringsort enligt folkbokföringslagen (1991:481), om myndigheten finner att uppgiften är av väsentlig betydelse för handläggningen av ett ärende,

6. uppgift som avses i 45 § första stycket 1 till polismyndighet, om myndigheten finner att uppgiften behövs i samband med underrättelse, efterforskning eller identifiering vid olyckor eller dödsfall eller för att myndigheten skall kunna fullgöra uppgift som avses i 12 § polislagen (1984:387),

7. uppgift som avses i 45 § första stycket 1 till polismyndighet eller åklagarmyndighet, om myndigheten finner att uppgiften behövs i ett särskilt fall för att myndigheten skall kunna fullgöra underrättelseskyldighet enligt 33 § lagen (1964:167) med särskilda bestämmelser om unga lagöverträdare,

<sup>118</sup> Lagen omtryckt 1999:578.

<sup>119</sup> Senaste lydelse 2001:154.

8. uppgift som avses i 45 § första stycket 1 och 3 till regional alarmeringscentral som avses i lagen (1981:1104) om verksamheten hos vissa regionala alarmeringscentraler.

Prop. 2002/03:99  
Bilaga 1

---

Denna lag träder i kraft den 1 januari 2003. En begäran av skattemyndighet enligt äldre föreskrifter i 47 § 5 skall efter ikraftträdandet fullgöras till Riksskatteverket.

41. Förslag till lag om ändring i lagen (1993:892) om ackord rörande statliga fordringar m.m.

Prop. 2002/03:99  
Bilaga 1

Härigenom föreskrivs att 2 § lagen (1993:892) om ackord rörande statliga fordringar m.m. skall ha följande lydelse.

*Nuvarande lydelse*

*Föreslagen lydelse*

2 §<sup>120</sup>

Beslut om att anta förslag om ackord fattas av *den skattemyndighet som är behörig att fatta beslut enligt 2 kap. 1–3 eller 5 § skattebetalningslagen (1997:483).*

*Den skattemyndighet som anges i första stycket får uppdra åt en kronofogdemyndighet att fatta beslut om att anta förslag om ackord.*

Beslut om att anta förslag om ackord fattas av *Riksskatteverket.*

*Riksskatteverket får uppdra åt en kronofogdemyndighet att fatta beslut om att anta förslag om ackord.*

---

Denna lag träder i kraft den 1 januari 2003.

---

<sup>120</sup> Senaste lydelse 1998:195.

## 42. Förslag till lag om ändring i postlagen (1993:1684)

Prop. 2002/03:99  
Bilaga 1

Härigenom föreskrivs att 20 § postlagen (1993:1684) skall ha följande lydelse.

*Nuvarande lydelse*

*Föreslagen lydelse*

### 20 §<sup>121</sup>

Den som bedriver postverksamhet och därvid har fått del av eller tillgång till uppgift som avses i 19 § första stycket skall på begäran lämna

1. uppgift om enskilds adress, telefonnummer eller arbetsplats till en myndighet som i ett särskilt fall behöver en sådan uppgift för delgivning enligt delgivningslagen (1970:428), om myndigheten finner att det kan antas att den som söks för delgivning håller sig undan eller att det annars finns synnerliga skäl,

2. uppgift som rör misstanke om brott till åklagarmyndighet, polismyndighet eller någon annan myndighet som har att ingripa mot brottet, om det för brottet inte är föreskrivet lindrigare straff än fängelse i två år,

3. uppgift om enskilds adress till en kronofogdemyndighet som behöver uppgiften i exekutiv verksamhet, om myndigheten finner att uppgiften är av väsentlig betydelse för handläggningen av ett ärende,

4. uppgift om enskilds adress till *en skattemyndighet som* behöver uppgiften i verksamhet som avser kontroll av skatt eller avgift eller i utredning om rätt folkbokföringsort enligt folkbokföringslagen (1991:481), om myndigheten finner att uppgiften är av väsentlig betydelse för handläggningen av ett ärende,

4. uppgift om enskilds adress till *Riksskatteverket om verket* behöver uppgiften i verksamhet som avser kontroll av skatt eller avgift eller i utredning om rätt folkbokföringsort enligt folkbokföringslagen (1991:481), om myndigheten finner att uppgiften är av väsentlig betydelse för handläggningen av ett ärende,

5. uppgift om enskilds adress till en allmän försäkringskassa som behöver uppgiften för kontroll av rätten till ersättning, om försäkringskassan finner att uppgiften är av väsentlig betydelse för handläggningen av ett ärende.

---

Denna lag träder i kraft den 1 januari 2003. En begäran av skattemyndighet enligt äldre föreskrifter i 20 § 4 skall efter ikraftträdandet fullgöras till Riksskatteverket.

---

<sup>121</sup> Senaste lydelse 1997:287.

Härigenom föreskrivs i fråga om mervärdesskattelagen (1994:200)<sup>122</sup>

*dels att 12 kap. 1 a och 2 §§ skall upphöra att gälla,*

*dels att i 1 kap. 2 b §, 2 a kap. 4 §, 6 kap. 2 §, 6 a kap. 4–6 §§, 7 kap. 4 §, 9 kap. 1, 2, 4, 6–8 §§, 9 a kap. 2 §, 9 c kap. 8 §, 10 kap. 9 §, 11 kap. 5 och 6 §§, 13 kap. 8 § samt 19 kap. 7 § ordet "skattemyndighet" i olika böjningsformer skall bytas ut mot "Riksskatteverket" eller i förekommande fall "Riksskatteverkets",*

*dels att 12 kap. 1 §, 19 kap. 11 § och 20 kap. 1 § skall ha följande lydelse.*

*Nuvarande lydelse*

*Föreslagen lydelse*

### **12 kap.**

#### **1 §**

Beslut enligt denna lag meddelas, *om inte annat anges i andra stycket eller i 1 a eller 2 §, av skattemyndigheten i den region där den skattskyldige är registrerad enligt 3 kap. 1 § skattebetalningslagen (1997:483) eller, om han inte är registrerad, av den skattemyndighet som enligt 2 kap. samma lag är behörig att besluta om registrering.*

*Bestämmelserna i 2 kap. 2 § tredje stycket taxeringslagen (1990:324) gäller även ärenden enligt denna lag.*

Beslut enligt denna lag meddelas *av Riksskatteverket.*

### **19 kap.**

#### **11 §**

Den som vill få återbetalning av ingående skatt enligt 10 kap. 9–13 §§ skall ansöka om detta hos *den myndighet som enligt 12 kap. 2 § skall pröva ansökningen.*

Den som vill få återbetalning av ingående skatt enligt 10 kap. 9–13 §§ skall ansöka om detta hos *Riksskatteverket.*

### **20 kap.**

#### **1 §**

Vid överklagande av beslut enligt denna lag, med undantag för överklagande enligt andra stycket, gäller bestämmelserna i 22 kap. skattebetalningslagen (1997:483).

<sup>122</sup> Lagen omtryckt 2000:500.

Senaste lydelse av

9 kap. 1 § 2000:1358

9 kap. 2 § 2000:1358

11 kap. 5 § 2001:971.

Beslut som Riksskatteverket har fattat om betalningsskyldighet enligt 3 kap. 26 b §, i ärende som rör återbetalning enligt 10 kap. 1–8 §§ och om betalningsskyldighet och avräkning enligt 19 kap. 7 § får överklagas hos Länsrätten i Dalarnas län. Beslut som *en skattemyndighet* fattat om gruppregistrering enligt 6 a kap. 4 §, om ändring eller avregistrering enligt 6 a kap. 5 § *eller* om innehållet i en faktura eller jämförlig handling enligt 11 kap. 5 § tredje stycket får överklagas hos *allmän förvaltningsdomstol*. Beslut om avräkning får överklagas särskilt på den grunden att avräkningsbeslutet i sig är felaktigt men i övrigt endast i samband med överklagande av beslut om betalningsskyldighet. Ett överklagande enligt detta stycke skall ha kommit in inom två månader från den dag klaganden fick del av beslutet.

Ett beslut enligt 6 a kap. 4 eller 5 § får även överklagas av Riksskatteverket. Om en enskild part överklagar ett sådant beslut förs det allmännas talan av Riksskatteverket.

Beslut som Riksskatteverket har fattat *som rör den som är mervärdesskatteskyldig endast på grund av förvärv av sådana varor som anges i 2 a kap. 3 § första stycket 1 och 2*, om betalningsskyldighet enligt 3 kap. 26 b §, i ärende som rör återbetalning enligt 10 kap. 1–8 §§ och om betalningsskyldighet och avräkning enligt 19 kap. 7 § får överklagas hos Länsrätten i Dalarnas län. Beslut som *Riksskatteverket* fattat om gruppregistrering enligt 6 a kap. 4 § *och* om ändring eller avregistrering enligt 6 a kap. 5 § *får överklagas hos den länsrätt som är behörig att pröva ett överklagande av grupphuvudmannen*. Beslut som *Riksskatteverket* fattat om innehållet i en faktura eller jämförlig handling enligt 11 kap. 5 § tredje stycket får överklagas hos *länsrätt*. Beslut om avräkning får överklagas särskilt på den grunden att avräkningsbeslutet i sig är felaktigt men i övrigt endast i samband med överklagande av beslut om betalningsskyldighet. Ett överklagande enligt detta stycke skall ha kommit in inom två månader från den dag klaganden fick del av beslutet.

Ett beslut enligt 6 a kap. 4 eller 5 § får även överklagas av *det allmänna ombudet hos Riksskatteverket*. Om en enskild part överklagar ett sådant beslut förs det allmännas talan av Riksskatteverket.

---

1. Denna lag träder i kraft den 1 januari 2003.

2. Äldre föreskrifter i 1 kap. 2 b § andra meningen, 2 a kap. 4 § andra meningen samt 9 kap. 1 § första stycket och 2 § första stycket gäller fortfarande för skattemyndighets beslut.

3. Äldre föreskrifter i 9 kap. 4 § om skattskyldighetens inträde gäller fortfarande om ansökan har kommit in före ikraftträdandet.

4. Äldre föreskrifter i 9 kap. 8 § andra stycket och 9 a kap. 2 § andra stycket gäller fortfarande för skattemyndighets beslut.

5. Äldre föreskrifter i 20 kap. 1 § andra stycket andra meningen och tredje stycket gäller fortfarande för överklagande av beslut som har meddelats före ikraftträdandet.



#### 44. Förslag till lag om ändring i lagen (1994:466) om särskilda tvångsåtgärder i beskattningsförfarandet

Prop. 2002/03:99  
Bilaga 1

Härigenom föreskrivs i fråga om lagen (1994:466) om särskilda tvångsåtgärder i beskattningsförfarandet<sup>123</sup>

*dels* att i 32 § ordet "skattemyndigheten" skall bytas ut mot "Riksskatteverket",

*dels* att 28–30 §§ skall ha följande lydelse.

##### *Nuvarande lydelse*

##### *Föreslagen lydelse*

#### 28 §<sup>124</sup>

Ansökan om åtgärd, granskningsledarens beslut enligt 15 § och begäran om undantagande enligt denna lag prövas, *om inte annat följer av andra stycket*, av den länsrätt inom vars domkrets beslut om skatt enligt skattebetalningslagen (1997:483) skall fattas då framställningen görs.

Om beslut om skatten skall meddelas av *Skattemyndigheten i Stockholm enligt bestämmelsen i 2 kap. 1 § tredje stycket sista meningen eller 2 § femte stycket sista meningen skattebetalningslagen*, är den länsrätt behörig inom vars domkrets beslut om åtgärd skall verkställas eller har verkställts. *Detsamma gäller om beslut om tull eller annan skatt skall meddelas av Tullverket.*

Ansökan om åtgärd, granskningsledarens beslut enligt 15 § och begäran om undantagande enligt denna lag prövas av den länsrätt som är behörig att pröva ett överklagande enligt 22 kap. 1 a–1 c §§ skattebetalningslagen (1997:483) då framställningen görs.

Om beslut om tull eller annan skatt skall meddelas av *Tullverket* är den länsrätt behörig inom vars domkrets beslut om åtgärd skall verkställas eller har verkställts.

#### 29 §<sup>125</sup>

Granskningsledares beslut enligt 6, 13 och 26 §§ får överklagas hos länsrätten.

Om länsrätten ändrar ett beslut om åtgärd enligt denna lag helt eller delvis, skall rätten besluta att omhändertagna handlingar skall återlämnas och övriga insamlade uppgifter skall förstöras.

Granskningsledares beslut enligt 6, 13 och 26 §§ får överklagas hos den länsrätt som är behörig att pröva ett överklagande enligt 22 kap. 1 a–1 c §§ skattebetalningslagen (1997:483).

<sup>123</sup> Senaste lydelse av 32 § 1997:503.

<sup>124</sup> Senaste lydelse 2000:1293.

<sup>125</sup> Senaste lydelse 1997:503.

*Det allmänna får överklaga länsrättens beslut enligt denna lag.*

*I fråga om företrädare för det allmänna gäller 6 kap. 15–17 §§ taxeringslagen (1990:324) beträffande skatt eller avgift som tas ut enligt 1 § första stycket denna lag.*

*Riksskatteverket får överklaga länsrättens beslut enligt denna lag.*

*Riksskatteverket får inom den för verket gällande tiden för överklagande föra talan till den skattskyldiges förmån. Verket har då samma behörighet som den skattskyldige.*

- 
1. Denna lag träder i kraft den 1 januari 2003.
  2. Äldre föreskrifter i 28 § gäller fortfarande om handling som där avses har getts in före ikraftträdandet.
  3. Äldre föreskrifter i 29 § första stycket gäller för överklagande av beslut som har meddelats före ikraftträdandet.

---

<sup>126</sup> Senaste lydelse 1997:503.

45. Förslag till lag om ändring i lagen (1994:1563) om tobaksskatt

Prop. 2002/03:99  
Bilaga 1

Härigenom föreskrivs att 31 c § lagen (1994:1563) om tobaksskatt<sup>127</sup> skall upphöra att gälla vid utgången av 2002.

Föreläggande av skattemyndighet enligt 31 c § skall efter utgången av 2002 fullgöras till Riksskatteverket.

---

<sup>127</sup> Senaste lydelse av 31 c § 2000:480.

46. Förslag till lag om ändring i lagen (1994:1564) om alkoholskatt

Prop. 2002/03:99  
Bilaga 1

Härigenom föreskrivs att 31 c § lagen (1994:1564) om alkoholskatt<sup>128</sup> skall upphöra att gälla vid utgången av 2002.

Föreläggande av skattemyndighet enligt 31 c § skall efter utgången av 2002 fullgöras till Riksskatteverket.

---

<sup>128</sup> Senaste lydelse av 31 c § 2000:481.

47. Förslag till lag om ändring i lagen (1994:1565) om beskattning av viss privatinförsel

Prop. 2002/03:99  
Bilaga 1

Härigenom föreskrivs att 17 § lagen (1994:1565) om beskattning av viss privatinförsel<sup>129</sup> skall ha följande lydelse.

*Nuvarande lydelse*

*Föreslagen lydelse*

17 §<sup>130</sup>

Beslut enligt denna lag får överklagas hos allmän förvaltningsdomstol. Riksskatteverket för det allmännas talan i allmän förvaltningsdomstol. Prövningstillstånd krävs vid överklagande till kammarrätten.

Beslut som meddelats av Tullverket *enligt denna lag* får överklagas av Riksskatteverket.

Beslut som *har* meddelats av Riksskatteverket får överklagas av *det allmänna ombudet hos verket*. Beslut som *har* meddelats av Tullverket får överklagas av Riksskatteverket.

---

Denna lag träder i kraft den 1 januari 2003. Äldre föreskrifter i 17 § gäller fortfarande för överklagande av beslut som har meddelats före ikraftträdandet.

---

<sup>129</sup> Senaste lydelse av lagens rubrik 1999:1329.

<sup>130</sup> Senaste lydelse 2000:482.

Härigenom föreskrivs i fråga om alkohollagen (1994:1738)<sup>131</sup>  
dels att i 8 kap. 2 § ordet "skattemyndighet" i olika böjningsformer  
skall bytas ut mot "Riksskatteverket",  
dels att 8 kap. 1 a § och 12 kap. 5 § skall ha följande lydelse.

*Nuvarande lydelse*

*Föreslagen lydelse*

**8 kap.**

1 a §<sup>132</sup>

För tillsyn över efterlevnaden av bestämmelserna för marknadsföring i 4 kap. 8–11 och 13 §§ finns särskilda regler i marknadsföringslagen (1995:450). Tillsynen över efterlevnaden av bestämmelserna i 4 kap. 8–11 §§ gentemot den som har serveringstillstånd får, i fråga om marknadsföring på serveringsställen, utövas också av kommunen. För kommunens tillsyn gäller inte 4 kap. 12 §.

Riksskatteverket utövar tillsyn över efterlevnaden av bestämmelserna i 4 kap. 5 §. *Skattemyndigheten i Stockholm, Skattemyndigheten i Malmö, Skattemyndigheten i Göteborg eller Skattemyndigheten i Gävle får utöva tillsyn i verkets ställe.*

Riksskatteverket utövar tillsyn över efterlevnaden av bestämmelserna i 4 kap. 5 §.

**12 kap.**

5 §<sup>133</sup>

Riksskatteverket *och skattemyndighet som anges i 8 kap. 1 a § andra stycket* får för sin tillsyn enligt denna lag ha direktåtkomst till uppgifter om serveringstillstånd i registret.

Riksskatteverket får för sin tillsyn enligt denna lag ha direktåtkomst till uppgifter om serveringstillstånd i registret.

Denna lag träder i kraft den 1 januari 2003. En begäran av skattemyndighet enligt äldre föreskrifter i 8 kap. 2 § första stycket skall efter ikraftträdandet fullgöras till Riksskatteverket.

<sup>131</sup> Senaste lydelse av 8 kap. 2 § 2001:414.

<sup>132</sup> Senaste lydelse 2000:483.

<sup>133</sup> Senaste lydelse 2001:414.

49. Förslag till lag om ändring i lagen (1994:1744) om allmän pensionsavgift

Prop. 2002/03:99  
Bilaga 1

Härigenom föreskrivs att i 5 § lagen (1994:1744) om allmän pensionsavgift<sup>134</sup> ordet "skattemyndigheten" skall bytas ut mot "Riksskatteverket".

---

Denna lag träder i kraft den 1 januari 2003.

---

<sup>134</sup> Senaste lydelse av lagens rubrik 1997:936.

50. Förslag till lag om ändring i lagen (1994:1776) om skatt på energi

Prop. 2002/03:99  
Bilaga 1

Härigenom föreskrivs att 9 kap. 15 § lagen (1994:1776) om skatt på energi<sup>135</sup> skall upphöra att gälla vid utgången av 2002.

Föreläggande av skattemyndighet enligt 9 kap. 15 § skall efter utgången av 2002 fullgöras till Riksskatteverket.

---

<sup>135</sup> Senaste lydelse av 9 kap. 15 § 2000:484.



51. Förslag till lag om ändring i lagen (1995:439) om beskattning, förtullning och folkbokföring under krig eller krigsfara m.m.

Prop. 2002/03:99  
Bilaga 1

Härigenom föreskrivs att i 10 § lagen (1995:439) om beskattning, förtullning och folkbokföring under krig eller krigsfara m.m.<sup>136</sup> ordet "skatteförvaltningens" skall bytas ut mot "Riksskatteverkets".

---

Denna lag träder i kraft den 1 januari 2003.

---

<sup>136</sup> Senaste lydelse av 10 § 2001:192.

## 52. Förslag till lag om ändring i lagen (1995:575) mot skatteflykt

Prop. 2002/03:99  
Bilaga 1

Härigenom föreskrivs att 4 § lagen (1995:575) mot skatteflykt skall ha följande lydelse.

### *Nuvarande lydelse*

### *Föreslagen lydelse*

#### 4 §

Fråga om tillämpning av denna lag prövas av länsrätten efter framställning av *skattemyndighet eller* Riksskatteverket. Om handläggning av framställning om tillämpning av lagen och om överklagande av beslut i anledning av sådan framställning gäller i tillämpliga delar bestämmelserna i 6 kap. taxeringslagen (1990:324).

Fråga om tillämpning av denna lag prövas av länsrätten efter framställning av Riksskatteverket. Om handläggning av framställning om tillämpning av lagen och om överklagande av beslut i anledning av sådan framställning gäller i tillämpliga delar bestämmelserna i 6 kap. taxeringslagen (1990:324).

Framställning enligt första stycket får göras före utgången av de frister som enligt 4 kap. 19–22 §§ taxeringslagen gäller för beslut om eftertaxering.

---

Denna lag träder i kraft den 1 januari 2003. Äldre föreskrifter i 4 § första stycket gäller fortfarande för framställning av skattemyndighet som har getts in före ikraftträdandet.

53. Förslag till lag om ändring i lagen (1995:1514) om  
generellt statsbidrag till kommuner och landsting

Prop. 2002/03:99  
Bilaga 1

Härigenom föreskrivs att 5 och 7 §§ lagen (1995:1514) om generellt statsbidrag till kommuner och landsting skall ha följande lydelse.

*Nuvarande lydelse*

*Föreslagen lydelse*

5 §<sup>137</sup>

*Skattemyndigheten fastställer statsbidragets storlek samt lämnar senast den 25 januari bidragsåret uppgift till varje kommun och landsting om storleken av dess bidrag.*

*Riksskatteverket fastställer statsbidragets storlek samt lämnar senast den 25 januari bidragsåret uppgift till varje kommun och landsting om storleken av dess bidrag.*

*För bidragsåret 1998 fastställer skattemyndigheten statsbidragets storlek samt lämnar senast den 25 juli uppgift till varje kommun och landsting om storleken av dess bidrag.*

7 §

*Skattemyndighetens beslut enligt denna lag får överklagas hos regeringen.*

*Beslut enligt denna lag får överklagas hos regeringen.*

---

Denna lag träder i kraft den 1 januari 2003.

---

<sup>137</sup> Senaste lydelse 1998:584.

## 54. Förslag till lag om ändring i lagen (1995:1515) om utjämningsbidrag till kommuner och landsting

Prop. 2002/03:99  
Bilaga 1

Härigenom föreskrivs i fråga om lagen (1995:1515) om utjämningsbidrag till kommuner och landsting<sup>138</sup>

*dels* att i 9 och 11 §§ ordet "skattemyndighet" i olika böjningsformer skall bytas ut mot "Riksskatteverket" eller i förekommande fall "Riksskatteverkets",

*dels* att 2 § skall ha följande lydelse.

### *Nuvarande lydelse*

### *Föreslagen lydelse*

#### 2 §<sup>139</sup>

I denna lag används följande termer i den betydelse som anges här:

*Bidragsår*: Det år under vilket bidraget betalas ut.

Uppräknat skatteunderlag: De sammanlagda beskattningsbara inkomsterna för en kommun eller ett landsting enligt *skattemyndighetens årliga* taxeringsbeslut enligt 4 kap. 2 § taxeringslagen (1990:324) om taxering till kommunal inkomstskatt året före bidragsåret, uppräknade med uppräkningsfaktorerna enligt 4 § tredje stycket lagen (1965:269) med särskilda bestämmelser om kommuns och annan menighets utdebitering av skatt, m.m.

*Uppräknad medelskattekraft*: Totalsumman av uppräknade skatteunderlag för hela landet, dividerad med antalet invånare i landet den 1 november året före bidragsåret.

*Garanterat skatteunderlag*: De beskattningsbara inkomster för en kommun eller ett landsting som motsvarar den uppräknade medelskattekraften, multiplicerad med antalet folkbokförda invånare i kommunen eller landstinget den 1 november året före bidragsåret.

*Standardkostnad*: En för varje kommun eller landsting beräknad teoretisk kostnad för var och en av de verksamheter och kostnadsslag som anges i 3 §, varvid kostnaden beräknas med utgångspunkt i faktorer som är av särskild betydelse för att belysa de strukturella förhållandena.

*Strukturkostnad*: Summan av standardkostnaderna för kommunen eller landstinget.

*Nettoinkomster för året före bidragsåret*: Summan av bidraget enligt 4 § eller avgiften enligt 4 § lagen (1995:1516) om utjämningsavgift för kommuner och landsting och preliminära kommunalskattemedel enligt 4 § andra stycket lagen (1965:269) med särskilda bestämmelser om kommuns och annan menighets utdebitering av skatt, m.m. per folkbokförd invånare den 1 november två år före bidragsåret.

<sup>138</sup> Senaste lydelse av 9 § 1997:1254.

<sup>139</sup> Senaste lydelse 2000:891.

*Nettoinkomster för bidragsåret:* Summan av bidraget enligt 4 § första stycket och produkten av skatteunderlaget enligt 4 § andra stycket lagen (1965:269) med särskilda bestämmelser om kommuns och annan menighets utdebitering av skatt, m.m. per folkbokförd invånare i kommunen eller landstinget den 1 november året före bidragsåret, uppräkningsfaktorerna enligt 4 § tredje stycket samma lag och den av kommunen eller landstinget fastställda skattesatsen för året före bidragsåret.

Med landsting avses i denna lag i tillämpliga delar också kommuner som inte ingår i ett landsting.

---

Denna lag träder i kraft den 1 januari 2003. Äldre föreskrifter i 11 § gäller fortfarande för överklagande av beslut som har meddelats före ikraftträdandet.

## 55. Förslag till lag om ändring i lagen (1995:1516) om utjämningsavgift för kommuner och landsting

Prop. 2002/03:99  
Bilaga 1

Härigenom föreskrivs i fråga om lagen (1995:1516) om utjämningsavgift för kommuner och landsting<sup>140</sup>

*dels* att i 9 och 11 §§ ordet "skattemyndighet" i olika böjningsformer skall bytas ut mot "Riksskatteverket" eller i förekommande fall "Riksskatteverkets",

*dels* att 2 § skall ha följande lydelse.

### *Nuvarande lydelse*

### *Föreslagen lydelse*

#### 2 §<sup>141</sup>

I denna lag används följande termer i den betydelse som anges här:

*Avgiftsår*: Det år under vilket avgift betalas.

<p><u>Uppräknat skatteunderlag</u>: De sammanlagda beskattningsbara inkomsterna för en kommun eller ett landsting enligt <i>skattemyndighetens årliga</i> taxeringsbeslut enligt 4 kap. 2 § taxeringslagen (1990:324) om taxering till kommunal inkomstskatt året före avgiftsåret, uppräknade med uppräkningsfaktorerna enligt 4 § tredje stycket lagen (1965:269) med särskilda bestämmelser om kommuns och annan menighets utdebitering av skatt, m.m.</p>	<p><u>Uppräknat skatteunderlag</u>: De sammanlagda beskattningsbara inkomsterna för en kommun eller ett landsting enligt taxeringsbeslut enligt 4 kap. 2 § taxeringslagen (1990:324) om taxering till kommunal inkomstskatt året före avgiftsåret, uppräknade med uppräkningsfaktorerna enligt 4 § tredje stycket lagen (1965:269) med särskilda bestämmelser om kommuns och annan menighets utdebitering av skatt, m.m.</p>
---	--

*Uppräknad medelskattekraft*: Totalsumman av uppräknade skatteunderlag för hela landet, dividerad med antalet invånare i landet den 1 november året före avgiftsåret.

*Garanterat skatteunderlag*: De beskattningsbara inkomster för en kommun eller ett landsting som motsvarar den uppräknade medelskattekraften, multiplicerad med antalet folkbokförda invånare i kommunen eller landstinget den 1 november året före avgiftsåret.

*Standardkostnad*: En för varje kommun eller landsting beräknad teoretisk kostnad för var och en av de verksamheter och kostnadsslag som anges i 3 §, varvid kostnaden beräknas med utgångspunkt i faktorer som är av särskild betydelse för att belysa de strukturella förhållandena.

*Strukturkostnad*: Summan av standardkostnaderna för kommunen eller landstinget.

*Nettoinkomster för året före avgiftsåret*: Summan av avgiften enligt 4 § eller bidraget enligt 4 § lagen (1995:1515) om utjämningsbidrag för kommuner och landsting och preliminära kommunalskattemedel enligt 4 § andra stycket lagen (1965:269) med särskilda bestämmelser om kommuns och annan menighets utdebitering av skatt, m.m. per folkbokförd invånare den 1 november två år före avgiftsåret.

<sup>140</sup> Senaste lydelse av 9 § 1997:1255.

<sup>141</sup> Senaste lydelse 2000:892.

*Nettoinkomster för avgiftsåret:* Summan av avgiften enligt 4 § första stycket och produkten av skatteunderlaget enligt 4 § andra stycket lagen (1965:269) med särskilda bestämmelser om kommuns och annan menighets utdebitering av skatt, m.m. per folkbokförd invånare i kommunen eller landstinget den 1 november året före avgiftsåret, uppräkningsfaktorerna enligt 4 § tredje stycket samma lag och den av kommunen eller landstinget fastställda skattesatsen för året före avgiftsåret.

Med landsting avses i denna lag i tillämpliga delar också kommuner som inte ingår i ett landsting.

---

Denna lag träder i kraft den 1 januari 2003. Äldre föreskrifter i 11 § gäller fortfarande för överklagande av beslut som har meddelats före ikraftträdandet.

## 56. Förslag till lag om ändring i vallagen (1997:157)

Prop. 2002/03:99  
Bilaga 1

Härigenom föreskrivs i fråga om vallagen (1997:157)<sup>142</sup>

*dels* att i 2 kap. 6 §, 3 kap. 2, 6 och 8 §§, 6 kap. 11 § samt 7 kap. 4 och 6 §§ ordet "skatteförvaltningens" skall bytas ut mot "Riksskatteverkets",

*dels* att i 7 kap. 10 § orden "en skattemyndighet" skall bytas ut mot "Riksskatteverket".

---

Denna lag träder i kraft den 1 januari 2003. En sådan anmälan som avses i 7 kap. 10 § som dessförinnan har getts in till en skattemyndighet skall i stället betraktas som en anmälan till Riksskatteverket.

---

<sup>142</sup> Lagen omtryckt 2002:68.



57. Förslag till lag om ändring i lagen (1997:323) om statlig förmögenhetsskatt

Prop. 2002/03:99  
Bilaga 1

Härigenom föreskrivs att i 1 § lagen (1997:323) om statlig förmögenhetsskatt<sup>143</sup> ordet "skattemyndigheter" skall bytas ut mot "Riksskatteverket".

---

Denna lag träder i kraft den 1 januari 2003.

---

<sup>143</sup> Senaste lydelse av 1 § 1999:1298.

Härigenom föreskrivs i fråga om skattebetalningslagen (1997:483)<sup>144</sup>  
*dels* att 2 kap. 2, 4, 5 och 7 §§ samt 16 kap. 1 § skall upphöra att gälla,  
*dels* att rubrikerna närmast före 2 kap. 1–5, 7 och 8 §§ samt 16 kap. 1 §  
skall utgå,

*dels* att i 1 kap. 4 §, 3 kap. 2–6 §§, 4 kap. 5, 6, 9, 12–15 §§, 5 kap. 7,  
10, 14–16 §§, 6 kap. 5 §, 8 kap. 1, 6, 7, 11–13, 16, 17, 22, 23, 25, 27 och  
29 §§, 9 kap. 2 §, 10 kap. 5, 8, 10–13, 15, 18, 19, 21–25, 27, 28 och  
31 §§, 11 kap. 2, 5, 6, 9, 11 b, 14, 19 och 20 §§, 12 kap. 1, 3, 5 och  
8 a §§, 14 kap. 3, 4, 6 och 7 §§, 15 kap. 1, 4, 5, 6 a och 10 §§, 16 kap. 2–  
4 och 6 §§, 17 kap. 1, 3–5, 6 a och 7 §§, 18 kap. 5 och 10 §§, 19 kap. 7,  
11 och 12 §§, 21 kap. 1, 3–6, 8–11, 13, 14, 16 och 19 §§, 22 kap. 6 §, 23  
kap. 3 och 4 §§ samt rubriken närmast före 21 kap. 8 § ordet "skattemyn-  
dighet" i olika böjningsformer skall bytas ut mot "Riksskatteverket" eller  
i förekommande fall "Riksskatteverkets",

*dels* att 2 kap. 1 och 6 §§, 3 kap. 1 §, 5 kap. 11 §, 10 kap. 26, 35 och  
36 §§, 17 kap. 2 och 8 §§, 22 kap. 1, 3 och 7–9 §§, 23 kap. 2 § samt  
rubrikerna närmast före 22 kap. 1 och 7 §§ skall ha följande lydelse,

*dels* att det i lagen skall införas tre nya paragrafer, 22 kap. 1 a–1 c §§,  
av följande lydelse.

*Nuvarande lydelse*

*Föreslagen lydelse*

**2 kap.**

1 §<sup>145</sup>

Beslut enligt denna lag *som rör*  
*en fysisk person* fattas av *skatte-*  
*myndigheten i den region där den*  
*fysiska personen har sin hemorts-*  
*kommun* det år då beslutet skall  
*fattas.*

Beslut enligt denna lag fattas av  
*Riksskatteverket.*

*Med hemortskommun avses den*  
*kommun där den fysiska personen*

---

<sup>144</sup> Senaste lydelse av  
1 kap. 4 § 2001:328  
2 kap. 2 § 2001:328  
2 kap. 4 § 2000:486  
3 kap. 5 § 1998:347  
4 kap. 5 § 1997:1032  
4 kap. 13 § 2001:1239  
5 kap. 7 § 1997:1032  
5 kap. 14 § 1997:1032  
8 kap. 6 § 2000:1346  
8 kap. 17 § 1999:1300  
8 kap. 22 § 2000:985  
8 kap. 23 § 1999:1300  
9 kap. 2 § 2001:1171  
10 kap. 13 § 2000:1000  
10 kap. 18 § 1998:232  
10 kap. 22 a § 1998:232  
10 kap. 23 § 1998:232  
10 kap. 25 § prop. 2001/02:165  
10 kap. 31 § 2001:1239  
11 kap. 6 § 1999:315  
11 kap. 9 § 2001:1171  
11 kap. 11 b § prop. 2001/02:165  
11 kap. 14 § 1999:1300  
11 kap. 19 § 2000:1000  
12 kap. 8 a § 1997:1032  
14 kap. 3 § 1999:641  
14 kap. 4 § 1999:1118  
14 kap. 7 § 2001:970  
15 kap. 1 § 1997:1029  
15 kap. 6 a § 1999:641  
16 kap. 6 § 1997:1032  
17 kap. 6 a § 2001:328  
17 kap. 7 § 2001:328  
19 kap. 7 § 2000:501  
23 kap. 4 § 2001:970.

<sup>145</sup> Senaste lydelse 1999:1300.

*författningsenligt skall vara folkbokförd den 1 november året före det år då beslutet skall fattas. För den som har varit bosatt eller stadigvarande vistats här i landet under någon del av det år då beslut skall fattas men som inte skall ha varit folkbokförd här den 1 november året före avses med hemortskommun den kommun där den fysiska personen först varit bosatt eller stadigvarande vistats. För den som på grund av väsentlig anknytning till Sverige är obegränsat skattskyldig enligt 3 kap. 3 § första stycket 3 inkomstskattelagen (1999:1229), avses med hemortskommun den kommun till vilken anknytningen var starkast under året före det år då beslutet skall fattas.*

*Första och andra styckena gäller inte om annat följer av 4–5 §§. Om behörig myndighet inte finns, fattas beslut av Skattemyndigheten i Stockholm.*

## 6 §

*Om den skattskyldige har gett in en handling inom föreskriven tid till en annan skattemyndighet än rätt skattemyndighet, skall handlingen ändå anses ha kommit in i rätt tid. Handlingen skall då omedelbart sändas över till rätt skattemyndighet med uppgift om den dag då handlingen kom in till myndigheten.*

*Om den skattskyldige inom föreskriven tid har gett in en begäran om omprövning till en allmän förvaltningsdomstol, får skattemyndigheten ändå pröva ärendet. Begäran skall då omedelbart sändas över till den skattemyndighet som fattat beslutet med uppgift om den dag då begäran kom in till domstolen.*

*Första stycket gäller även vid inbetalning av skatt.*

*Om den skattskyldige inom föreskriven tid har gett in en begäran om omprövning till en allmän förvaltningsdomstol, får Riksskatteverket ändå pröva ärendet. Begäran skall då omedelbart sändas över till verket med uppgift om den dag då begäran kom in till domstolen.*

**3 kap.**  
1 §<sup>146</sup>

*Skattemyndigheten* skall *Riksskatteverket* skall registrera registrera

1. den som är skyldig att göra skatteavdrag enligt 5 kap. eller betala arbetsgivaravgifter,

2. den som är skattskyldig enligt mervärdesskattelagen (1994:200), med undantag av en sådan mervärdesskattegrupp som avses i 6 a kap. 1 § mervärdesskattelagen och av den som är skattskyldig endast på grund av förvärv av sådana varor som anges i 2 a kap. 3 § första stycket 1 och 2 nämnda lag,

3. den som är grupphuvudman ,

4. den som omsätter varor enligt 3 kap. 30 a § första stycket 1 och 2 samt andra och fjärde styckena mervärdesskattelagen, samt

5. den som gör sådant gemenskapsinternt förvärv som är undantaget från skatteplikt enligt 3 kap. 30 d § första stycket mervärdesskattelagen.

*En fysisk person skall för visst år vara registrerad hos den skattemyndighet som enligt 2 kap. 1 § första stycket är behörig att fatta beslut som rör den personen.*

*En juridisk person skall för visst år vara registrerad hos den skattemyndighet som enligt 2 kap. 2 § första–fjärde styckena var behörig att fatta beslut som rör den personen.*

*I samband med ett beslut enligt 2 kap. 5 § får beslutas att registreringen skall ske hos den skattemyndighet som tar över behörigheten att fatta beslut.*

**5 kap.**  
11 §<sup>147</sup>

*Skattemyndigheten får, utom i de fall som avses i tredje stycket, besluta att skatteavdrag enligt denna lag inte skall göras för* *Riksskatteverket* får besluta att skatteavdrag enligt denna lag inte skall göras för

1. en arbetstagare som är obegränsat skattskyldig här i landet men utför arbete i en annan stat som Sverige har träffat överenskommelse med för undvikande av att preliminär skatt tas ut i mer än en av staterna, eller

2. en arbetstagare som är bosatt i en sådan stat som anges under 1 men utför arbete här i landet.

En förutsättning för beslut enligt första stycket är att avdrag för preliminär skatt på grund av arbetet görs i den andra staten.

Om det råder tvist om i vilken stat den preliminära skatten skall tas ut och om Riksskatteverket träffar överenskommelse med behörig myndig-

<sup>146</sup> Senaste lydelse 2001:970.

<sup>147</sup> Senaste lydelse 1999:1300.

het i den andra staten om att skatten skall tas ut där, får Riksskatteverket besluta att skatteavdrag enligt denna lag inte skall göras.

Prop. 2002/03:99  
Bilaga 1

## 10 kap. 26 §<sup>148</sup>

Regeringen eller den myndighet regeringen bestämmer får föreskriva eller i enskilda fall medge att självdeklaration får lämnas i form av ett elektroniskt dokument. *En sådan deklaration får tas emot av Riksskatteverket för skattemyndighetens räkning.*

Regeringen eller den myndighet regeringen bestämmer får föreskriva eller i enskilda fall medge att självdeklaration får lämnas i form av ett elektroniskt dokument.

Med ett elektroniskt dokument avses en upptagning som har gjorts med hjälp av automatiserad databehandling och vars innehåll och utställare kan verifieras genom ett visst tekniskt förfarande. I så fall får kravet enligt 25 § på underskrift uppfyllas med elektroniska medel.

## 35 §

Den periodiska sammanställningen skall göras för varje kalenderkvartal, om inte annat följer av andra stycket.

*Den myndighet som den periodiska sammanställningen skall lämnas till får gå med på att sammanställningen görs för kalenderår under förutsättning att*

*Riksskatteverket får gå med på att sammanställningen görs för kalenderår under förutsättning att*

1. den skattskyldige tillämpar kalenderår som räkenskapsår,
2. den skattskyldige bedriver en verksamhet där beskattningsunderlagen för kalenderåret beräknas sammanlagt uppgå till högst 200 000 kronor,
3. den skattskyldiges omsättning av varor enligt 3 kap. 30 a § mervärdesskattelagen (1994:200) uppgår till högst 120 000 kronor per kalenderår, och
4. den skattskyldiges omsättning av varor enligt 3 kap. 30 a § mervärdesskattelagen inte avser nya transportmedel.

## 36 §

Den periodiska sammanställningen skall lämnas till Riksskatteverket. Den skall ha kommit in senast den 5 i andra månaden efter utgången av den period som sammanställningen avser. *Riksskatteverket får gå med på att sammanställningen lämnas till någon annan myndighet.*

Den periodiska sammanställningen skall lämnas till Riksskatteverket. Den skall ha kommit in senast den 5 i andra månaden efter utgången av den period som sammanställningen avser.

<sup>148</sup> Senaste lydelse 2001:1239.

**17 kap.**  
2 §<sup>149</sup>

*Skattemyndigheten* får bevilja anstånd med inbetalning av skatt

*Riksskatteverket* får bevilja anstånd med inbetalning av skatt

1. om det kan antas att den skattskyldige kommer att få befrielse helt eller delvis från skatten,

2. om den skattskyldige begärt omprövning av eller överklagat ett beskattningsbeslut och det är tveksamt om den skattskyldige kommer att bli skyldig att betala skatten, eller

3. om den skattskyldige begärt omprövning av ett beskattningsbeslut eller ett sådant beslut överklagats och det skulle medföra betydande skadeverkningar för den skattskyldige eller annars framstå som oskäligt att betala skatten.

Om Riksskatteverket ansökt om förhandsbesked enligt lagen (1998:189) om förhandsbesked i skattefrågor får *skattemyndigheten* bevilja anstånd med inbetalning av den skatt som är beroende av utgången i förhandsbeskedsärendet.

Om Riksskatteverket ansökt om förhandsbesked enligt lagen (1998:189) om förhandsbesked i skattefrågor får *verket* bevilja anstånd med inbetalning av den skatt som är beroende av utgången i förhandsbeskedsärendet.

Anståndstiden får bestämmas till längst tre månader efter den dag då beslut fattades med anledning av begäran om befrielse eller omprövning eller med anledning av överklagandet eller ansökan om förhandsbesked.

8 §

En ansökan om anstånd med inbetalning av skatt skall ges in till *den skattemyndighet som skatten skall betalas in till*. En ansökan om anstånd enligt 6 § skall dock ges in till *den myndighet som handlägger ärendet om dubbelbeskattning*.

En ansökan om anstånd med inbetalning av skatt skall ges in till *Riksskatteverket*. En ansökan om anstånd enligt 6 § skall dock ges in till *regeringen om denna handlägger ärendet om dubbelbeskattning*.

**22 kap.**

**Överklagande av *skattemyndighetens* eller *Riksskatteverkets* beslut**

**Överklagande av *Riksskatteverkets* beslut**

1 §<sup>150</sup>

Beslut av *skattemyndigheten* eller Riksskatteverket får, utom i de fall som avses i 2 §, överklagas hos *allmän förvaltningsdomstol* av den skattskyldige. Beslut som myndighet fattat enligt 13 kap. 1 § överklagas hos regeringen. *Skattemyndighetens* beslut får, utom i de fall

Beslut av Riksskatteverket får, utom i de fall som avses i 2 §, överklagas hos *länsrätt* av den skattskyldige. Beslut som myndighet fattat enligt 13 kap. 1 § överklagas hos regeringen. *Riksskatteverkets* beslut får, utom i de fall som avses i andra stycket, över-

<sup>149</sup> Senaste lydelse 1998:194.

<sup>150</sup> Senaste lydelse 1998:681.

som avses i andra stycket, överklagas också av Riksskatteverket.

*Skattemyndighetens* beslut om avgiftsunderlag för egenavgifter får överklagas också av Riksförsäkringsverket. Vad som sägs i denna lag om överklagande av *Riksskatteverket* skall då i stället gälla Riksförsäkringsverket. Vid sådant överklagande gäller dessutom 13 kap. 22 § första och tredje styckena lagen (1998:674) om inkomstgrundad ålderspension.

klagas också av *det allmänna ombudet hos Riksskatteverket*.

*Riksskatteverkets* beslut om avgiftsunderlag för egenavgifter får överklagas också av Riksförsäkringsverket. Vad som sägs i denna lag om överklagande av *det allmänna ombudet* skall då i stället gälla Riksförsäkringsverket. Vid sådant överklagande gäller dessutom 13 kap. 22 § första och tredje styckena lagen (1998:674) om inkomstgrundad ålderspension.

#### *1 a §*

*Beslut enligt denna lag som rör en fysisk person skall överklagas hos den länsrätt inom vars domkrets den fysiska personen hade sin hemortskommun det år då beslutet fattades. Med hemortskommun avses den kommun där den fysiska personen författningsenligt skall vara folkbokförd den 1 november året före det år då beslutet fattades. För den som har varit bosatt eller stadigvarande vistats här i landet under någon del av det år då beslut fattades men som inte skall ha varit folkbokförd här den 1 november året före avses med hemortskommun den kommun där den fysiska personen först varit bosatt eller stadigvarande vistats. För den som på grund av väsentlig anknytning till Sverige är obegränsat skattskyldig enligt 3 kap. 3 § första stycket 3 inkomstskattelagen (1999:1229), avses med hemortskommun den kommun till vilken anknytningen var starkast under året före det år då beslutet fattades.*

#### *1 b §*

*Beslut enligt denna lag som rör ett handelsbolag skall överklagas hos den länsrätt inom vars domkrets bolaget enligt uppgift i handelsregistret hade sitt huvudkontor den 1 november året före det år då*

*beslutet fattades.*

*Beslut enligt denna lag som rör en europeisk ekonomisk intressegruppering skall överklagas hos den länsrätt inom vars domkrets intressegrupperingen hade sitt säte den 1 november året före det år då beslutet fattades.*

*Beslut enligt denna lag som rör någon annan juridisk person än som avses i första eller andra stycket skall överklagas hos den länsrätt inom vars domkrets styrelsen eller förvaltningen hade sitt säte den 1 november året före det år då beslutet fattades.*

*Om en juridisk person har bildats efter den 1 november året före det år då beslutet fattades skall beslutet överklagas hos den länsrätt inom vars domkrets huvudkontoret eller sätet var beläget då den juridiska personen bildades.*

*Beslut enligt denna lag som rör ett dödsbo skall överklagas hos den länsrätt som senast var behörig att pröva ett överklagande som rörde den avlidne.*

*Om en juridisk person har upplösts överklagas beslut hos den senast behöriga länsrätten.*

*1 c §*

*Beslut enligt denna lag som rör den som är mervärdesskatteskyldig endast på grund av förvärv av sådana varor som anges i 2 a kap. 3 § första stycket 1 och 2 mervärdesskattelagen (1994:200) skall överklagas hos Länsrätten i Dalarnas län.*

*3 §*

Den skattskyldiges överklagande skall, om inte annat följer av 4 §, ha kommit in senast sjätte året efter utgången av det kalenderår under vilket beskattningsåret har gått ut. Om beslutet har meddelats efter den 30 juni det sjätte året och klaganden har fått del av beslutet efter utgången av oktober samma år, får överklagandet dock komma in inom två månader från den dag då klaganden fick del av beslutet.

Den skattskyldige får överklaga ett beslut även om det inte är till nackdel för honom eller henne.



*Om en kommun överklagar Riksskatteverkets beslut skall verket vara kommunens motpart sedan handlingarna i ärendet överlämnats till domstolen.*

Prop. 2002/03:99  
Bilaga 1

## **Riksskatteverkets överklagande**

## **Det allmänna ombudets överklagande**

### 7 §

*Riksskatteverkets överklagande skall ha kommit in inom den tidsfrist som enligt 21 kap. 8, 9 och 14–20 §§ gäller för beslut om omprövning på initiativ av skattemyndigheten eller efter sådan tid men inom två månader från den dag då det överklagade beslutet meddelades.*

*Det allmänna ombudets överklagande skall ha kommit in inom den tidsfrist som enligt 21 kap. 8, 9 och 14–20 §§ gäller för beslut om omprövning på initiativ av Riksskatteverket eller efter sådan tid men inom två månader från den dag då det överklagade beslutet meddelades.*

Om ett omprövningsbeslut som avser efterbeskattning överklagas och det begärs ändring till den skattskyldiges nackdel, skall överklagandet ha kommit in inom två månader från den dag då beslutet meddelades.

### 8 §

*Om Riksskatteverket har överklagat ett beskattningsbeslut, skall talan om skattetillägg och förseningsavgift som har samband med beslutet föras samtidigt.*

*Bestämmelserna i 6 kap. 9 och 9 a §§ taxeringslagen (1990:324) gäller vid det allmänna ombudets överklagande av beslut enligt denna lag.*

### 9 §

*Riksskatteverket får hos länsrätten begära att en arbetsgivare skall betala arbetsgivaravgifter och skatteavdrag samt att en skattskyldig skall betala mervärdesskatt.*

*Det allmänna ombudet får hos länsrätten begära att en arbetsgivare skall betala arbetsgivaravgifter och göra skatteavdrag samt att en skattskyldig skall betala mervärdesskatt.*

*Riksskatteverket får på det sätt som gäller för överklagande enligt denna lag hos länsrätten begära att skattetillägg tas ut.*

*Det allmänna ombudet får på det sätt som gäller för överklagande enligt denna lag hos länsrätten begära att skattetillägg tas ut.*

## **23 kap.**

### 2 §<sup>151</sup>

Ett föreläggande enligt denna lag får förenas med vite, om det finns anledning att anta att det annars inte följs. Vite får dock inte föreläggas staten, ett landsting, en kommun eller en tjänsteman i tjänsten. Finns det anledning att anta att den deklarationsskyldige eller, om den deklarationsskyldige är juridisk person, ställföreträdare för den deklarations-

<sup>151</sup> Senaste lydelse 2001:1239.

skyldige har begått brott, får den deklarationsskyldige inte föreläggas enligt 14 kap. 3 § vid vite att medverka i utredningen av en fråga som har samband med den gärning som brottsmisstanken avser.

*Om vite har förelagts också med stöd av en bestämmelse i taxeringslagen (1990:324) eller lagen (2001:1227) om självdeklaration och kontrolluppgifter, prövas frågan om att döma ut vitet av den länsrätt som är behörig enligt dessa lagar.*

*Fråga om utdömande av vite prövas av den länsrätt som är behörig att pröva ett överklagande av beslut enligt denna lag.*

Vid prövning av en fråga om utdömande av vite får även vitets lämplighet bedömas.

1. Denna lag träder i kraft den 1 januari 2003.
2. Äldre föreskrifter i 2 kap. 6 § första stycket gäller fortfarande om handlingen har getts in före ikraftträdandet.
3. Föreläggande av skattemyndighet enligt äldre föreskrifter i 3 kap.4 § 4 kap. 15 § första stycket eller 5 kap. 15 § skall efter ikraftträdandet fullgöras till Riksskatteverket.
4. Äldre föreskrifter i 5 kap. 16 § första stycket 4 gäller fortfarande för beslut och intyg från skattemyndighet.
5. Äldre föreskrifter i 8 kap. 1 § första stycket, 6 § andra stycket, 7 § andra stycket, 11 § första stycket, 16 §, 17 § andra stycket, 22 § andra stycket, 23 §, 25 §, 27 § första stycket samt 9 kap. 2 § andra och tredje styckena gäller fortfarande för skattemyndighets beslut.
6. Föreläggande av skattemyndighet enligt äldre föreskrifter i 10 kap. 5, 8 eller 10 § skall efter ikraftträdandet fullgöras till Riksskatteverket.
7. Äldre föreskrifter i 10 kap. 19 § första stycket, 21 § och 24 § första stycket gäller fortfarande för skattemyndighets beslut.
8. Föreläggande av skattemyndighet enligt äldre föreskrifter i 10 kap. 27 § skall efter ikraftträdandet fullgöras till Riksskatteverket.
9. Äldre föreskrifter i 10 kap. 28 § och 31 § första stycket gäller fortfarande för skattemyndighets beslut.
10. Äldre föreskrifter i 10 kap. 35 § andra stycket gäller fortfarande för beslut som har meddelats före ikraftträdandet.
11. Föreläggande av skattemyndighet enligt äldre föreskrifter i 14 kap. 3 eller 4 § skall efter ikraftträdandet fullgöras till Riksskatteverket.
12. De nya föreskrifterna i 15 kap. 5 § första stycket gäller även om självdeklaration kommit in till skattemyndighet.
13. Äldre föreskrifter i 16 kap. 6 § fjärde stycket, 17 kap. 4, 5, 6 a § och 7 § samt 19 kap. 7 § första stycket gäller fortfarande för skattemyndighets beslut.
14. Äldre föreskrifter i 19 kap. 12 § gäller fortfarande för skattskyldigs betalning som bokförts på skattemyndighets särskilda konto för skattebetalningar eller annars tillgodoräknats honom.
15. Föreläggande av skattemyndighet enligt äldre föreskrifter i 21 kap. 6 § skall efter ikraftträdandet fullgöras till Riksskatteverket.
16. De nya föreskrifterna i 21 kap. 9 § andra stycket gäller även om självdeklaration kommit in till skattemyndighet.

17. Äldre föreskrifter i 21 kap. 11 § 1 gäller fortfarande för uppgift som lämnats till skattemyndighet.

18. De nya föreskrifterna i 21 kap. 13 § andra stycket om förbud mot att fatta beslut om efterbeskattning i samma fråga gäller även om det tidigare beslutet fattats av skattemyndighet.

19. Äldre föreskrifter i 21 kap. 16 § gäller fortfarande för skattemyndighets beslut.

20. Äldre föreskrifter i 22 kap. 1 § gäller fortfarande för överklagande av beslut som har meddelats före ikraftträdandet.

21. De upphävda föreskrifterna i 22 kap. 8 § gäller fortfarande om Riksskatteverket har överklagat ett beskattningsbeslut.

22. De upphävda föreskrifterna i 22 kap. 9 § skall fortfarande tillämpas på förhållanden som är hänförliga till tid före ikraftträdandet.

23. De nya föreskrifterna i 23 kap. 2 § andra stycket gäller för ansökan om utdömande av vite som ges in efter ikraftträdandet.

24. Äldre föreskrifter i 23 kap. 3 § gäller fortfarande för skattemyndighets beslut.

25. De nya föreskrifterna i 23 kap. 4 § gäller också ombud som godkänts av skattemyndighet.

59. Förslag till lag om ändring i lagen (2002:000) om ändring i skattebetalningslagen (1997:483)

Prop. 2002/03:99  
Bilaga 1

Härigenom föreskrivs i fråga om skattebetalningslagen (1997:483) dels att 21 kap. 12 § lagen i stället för dess lydelse enligt lagen (2002:000) om ändring i nämnda lag<sup>152</sup> skall ha följande lydelse, dels att övergångsbestämmelserna till lagen (2002:000) om ändring i nämnda lag skall ha följande lydelse.

*Nuvarande lydelse*

*Föreslagen lydelse*

**21 kap.**  
12 §<sup>153</sup>

Efterbeskattning får också ske

1. när en felräkning, felskrivning eller något annat uppenbart förbi-seende skall rättas,

2. när en ändring föranleds av *en skattemyndighets* beskattningsbeslut eller en allmän förvaltningsdomstols beslut i ett mål om betalning eller återbetalning av skatt enligt denna lag för en annan redovisningsperiod än den som ändringen gäller eller för någon annan skattskyldig, eller

2. när en ändring föranleds av *Riksskatteverkets* beskattningsbeslut eller en allmän förvaltningsdomstols beslut i ett mål om betalning eller återbetalning av skatt enligt denna lag för en annan redovisningsperiod än den som ändringen gäller eller för någon annan skattskyldig, eller

3. när en ändring föranleds av Riksskatteverkets beslut enligt lagen (1995:1518) om mervärdesskattekonton för kommuner och landsting eller av en allmän förvaltningsdomstols beslut enligt samma lag.

---

Denna lag träder i kraft den 1 januari 2003.

Denna lag träder i kraft den 1 januari 2003. *Äldre bestämmelser i 21 kap. 12 § 2 gäller fortfarande för skattemyndighets beslut.*

---

<sup>152</sup> Lydelse enligt prop. 2001/02:112.

<sup>153</sup> Lydelse enligt prop. 2001/02:112.

60. Förslag till lag om ändring i lagen (1997:614) om kommunal redovisning

Prop. 2002/03:99  
Bilaga 1

Härigenom föreskrivs att i 2 kap. 13 § lagen (1997:614) om kommunal redovisning<sup>154</sup> ordet "skattemyndigheten" skall bytas ut mot "Riksskatteverket".

---

Denna lag träder i kraft den 1 januari 2003.

---

<sup>154</sup> Senaste lydelse av 2 kap. 13 § 2000:890.

61. Förslag till lag om ändring i lagen (1997:1024) om skattemyndigheters medverkan i brottsutredningar

Prop. 2002/03:99  
Bilaga 1

Härigenom föreskrivs i fråga om lagen (1997:1024) om skattemyndigheters medverkan i brottsutredningar<sup>155</sup>

*dels* att 5 § skall upphöra att gälla,

*dels* att rubriken närmast före 5 § skall utgå,

*dels* att i 1–4 §§ ordet "skattemyndighet" i olika böjningsformer skall bytas ut mot "Riksskatteverket" eller i förekommande fall "Riksskatteverkets",

*dels* att i 1 § orden "En skattemyndighet" skall bytas ut mot "Riksskatteverket",

*dels* att lagens rubrik skall lyda "Lag om Riksskatteverkets medverkan i brottsutredningar".

---

Denna lag träder i kraft den 1 januari 2003.

---

<sup>155</sup> Senaste lydelse av  
1 § 1998:517  
4 § 1999:95.

62. Förslag till lag om ändring i lagen (1997:1137) om  
vägavgift för vissa tunga fordon

Prop. 2002/03:99  
Bilaga 1

Härigenom föreskrivs att i 3 och 12 §§ lagen (1997:1137) om vägavgift för vissa tunga fordon<sup>156</sup> orden "Skattemyndigheten i Örebro" skall bytas ut mot "Riksskatteverket".

---

Denna lag träder i kraft den 1 januari 2003.

---

<sup>156</sup> Senaste lydelse av  
3 § 2000:1431  
12 § 2000:1431.

63. Förslag till lag om ändring i lagen (1998:189) om förhandsbesked i skattefrågor

Prop. 2002/03:99  
Bilaga 1

Härigenom föreskrivs i fråga om lagen (1998:189) om förhandsbesked i skattefrågor

*dels* att i 16 § ordet "skattemyndigheten" skall bytas ut mot "Riksskatteverket",

*dels* att 1, 6, 6 a, 10–13, 20 och 22 §§ skall ha följande lydelse.

*Nuvarande lydelse*

*Föreslagen lydelse*

1 §<sup>157</sup>

Denna lag gäller förhandsbesked om

1. skatt eller avgift som avses i 1 kap. 1 § första stycket taxeringslagen (1990:324),

2. skatt som avses i 1 kap. 1 § första stycket 1 lagen (1984:151) om punktskatter och prisregleringsavgifter,

3. skatt enligt mervärdesskattelagen (1994:200), och

4. taxering enligt fastighetstaxeringslagen (1979:1152).

Förhandsbesked lämnas av Skatterättsnämnden efter ansökan av en enskild eller Riksskatteverket.

Förhandsbesked lämnas av Skatterättsnämnden efter ansökan av en enskild eller *det allmänna ombudet hos Riksskatteverket*.

6 §<sup>158</sup>

I ärenden som avses i 1 § första stycket 1 och 4 får förhandsbesked lämnas efter ansökan av Riksskatteverket endast om

1. frågan angår en enskild och gäller ett yrkande eller en ansökan som denne framställt hos *skattemyndigheten*,

2. *skattemyndigheten* har fattat ett beslut i saken och beslutet gått den enskilde emot samt

3. det är av vikt för en enhetlig förhandsbesked lämnas.

I ärenden som avses i 1 § första stycket 1 och 4 får förhandsbesked lämnas efter ansökan av *det allmänna ombudet hos Riksskatteverket* endast om

1. frågan angår en enskild och gäller ett yrkande eller en ansökan som denne framställt hos *Riksskatteverket*,

2. *Riksskatteverket* har fattat ett beslut i saken och beslutet gått den enskilde emot samt

3. det är av vikt för en enhetlig lagtolkning eller rättstillämpning att

6 a §<sup>159</sup>

I ärenden som avses i 1 § första stycket 2 och 3 får förhandsbesked lämnas efter ansökan av Riksskatteverket endast om

1. frågan angår en enskild,

I ärenden som avses i 1 § första stycket 2 och 3 får förhandsbesked lämnas efter ansökan av *det allmänna ombudet hos Riksskatteverket* endast om

<sup>157</sup> Senaste lydelse 2001:336.

<sup>158</sup> Senaste lydelse 2001:336.

<sup>159</sup> Senaste lydelse 2001:336.



2. *skattemyndigheten*, Riksskatteverket eller, i fall som avses i 2 kap. 13 § eller 3 kap. 5 § lagen (1998:506) om punktskattekontroll av transporter m.m. av alkoholvaror, tobaksvaror och mineraloljaoljeprodukter, Tullverket har fattat ett beslut i saken,

3. beslutet gått den enskilde emot, och

4. det är av vikt för en enhetlig lagtolkning eller rättstillämpning att förhandsbesked lämnas.

2. Riksskatteverket eller, i fall som avses i 2 kap. 13 § eller 3 kap. 5 § lagen (1998:506) om punktskattekontroll av transporter m.m. av alkoholvaror, tobaksvaror och mineraloljaoljeprodukter, Tullverket har fattat ett beslut i saken,

#### 10 §<sup>160</sup>

*Riksskatteverkets ansökan* rörande en fråga som avses i 1 § första stycket 1 eller 4 skall ha kommit in till Skatterättsnämnden före utgången av året efter taxeringsåret.

*Riksskatteverkets ansökan* rörande en fråga som avses i 1 § första stycket 2 eller 3 skall ha kommit in till Skatterättsnämnden före utgången av andra året efter utgången av det kalenderår under vilket redovisningsperioden har gått ut eller, om skatteredovisningen inte avser redovisningsperioder, den skattepliktiga händelsen har inträffat.

*En ansökan av det allmänna ombudet hos Riksskatteverket* rörande en fråga som avses i 1 § första stycket 1 eller 4 skall ha kommit in till Skatterättsnämnden före utgången av året efter taxeringsåret.

*En ansökan av det allmänna ombudet hos Riksskatteverket* rörande en fråga som avses i 1 § första stycket 2 eller 3 skall ha kommit in till Skatterättsnämnden före utgången av andra året efter utgången av det kalenderår under vilket redovisningsperioden har gått ut eller, om skatteredovisningen inte avser redovisningsperioder, den skattepliktiga händelsen har inträffat.

#### 11 §

Om en enskild ansöker om förhandsbesked är Riksskatteverket motpart i ärendet.

Om Riksskatteverket ansöker om förhandsbesked är den enskilde som frågan angår motpart i ärendet.

*Om det allmänna ombudet hos Riksskatteverket* ansöker om förhandsbesked är den enskilde som frågan angår motpart i ärendet.

#### 12 §

Finner Skatterättsnämnden med hänsyn till ansökans innehåll att förhandsbesked inte bör lämnas skall ansökan avvisas. Detsamma gäller om ansökan kommit in för sent.

*Riksskatteverkets ansökan* skall avvisas om den fråga som ansökan avser efter överklagande har anhängiggjorts vid allmän förvaltningsdomstol innan ansökan kom-

*En ansökan av det allmänna ombudet hos Riksskatteverket* skall avvisas om den fråga som ansökan avser efter överklagande har anhängiggjorts vid allmän förvalt-

<sup>160</sup> Senaste lydelse 2001:336.

mit in till Skatterättsnämnden.

ningsdomstol innan ansökan kommit in till Skatterättsnämnden.

Prop. 2002/03:99  
Bilaga 1

En ansökan får avvisas utan att den som är motpart ges tillfälle att yttra sig i ärendet.

### 13 §

Om *Riksskatteverkets motpart* inte längre vidhåller det yrkande eller den ansökan som han framställt hos *skattemyndigheten* förfaller förhandsbeskedsärendet.

Om *motparten till det allmänna ombudet hos Riksskatteverket* inte längre vidhåller det yrkande eller den ansökan som han framställt hos *Riksskatteverket* förfaller förhandsbeskedsärendet.

### 20 §

Bestämmelser om ersättning av allmänna medel för en skattskyldigs kostnader i ärenden om sådana förhandsbesked som Riksskatteverket ansökt om finns i lagen (1989:479) om ersättning för kostnader i ärenden och mål om skatt, m.m.

Bestämmelser om ersättning av allmänna medel för en skattskyldigs kostnader i ärenden om sådana förhandsbesked som *det allmänna ombudet hos Riksskatteverket* ansökt om finns i lagen (1989:479) om ersättning för kostnader i ärenden och mål om skatt, m.m.

### 22 §

Ett förhandsbesked får överklagas hos Regeringsrätten.

Ett överklagande skall ha kommit in till Skatterättsnämnden inom tre veckor från den dag då klaganden fick del av förhandsbeskedet.

Riksskatteverket får överklaga ett förhandsbesked oavsett utgången i Skatterättsnämnden och även om någon ändring inte yrkas.

Riksskatteverket får *i sådana fall som avses i 11 § första stycket och det allmänna ombudet hos Riksskatteverket i sådana fall som avses i 11 § andra stycket* överklaga ett förhandsbesked oavsett utgången i Skatterättsnämnden och även om någon ändring inte yrkas.

---

1. Denna lag träder i kraft den 1 januari 2003.

2. Äldre föreskrifter i 1 § andra stycket avseende Riksskatteverket gäller fortfarande om skattemyndighet har fattat ett beslut i saken.

3. Äldre föreskrifter i 6 § 1 och 2 gäller fortfarande om framställning gjorts till skattemyndighet och denna har fattat ett beslut i saken.

4. Äldre föreskrifter i 6 a § 2 gäller fortfarande om skattemyndighet har fattat ett beslut i saken.

5. Äldre föreskrifter i 12 § andra stycket gäller fortfarande för ansökan av Riksskatteverket.

6. Äldre föreskrifter i 13 § gäller fortfarande om Riksskatteverket är part. De nya föreskrifterna i 13 § gäller även om yrkande eller ansökan har getts in till skattemyndighet.

7. Äldre föreskrifter i 22 § tredje stycket gäller fortfarande om Riksskatteverket har ansökt om förhandsbesked.

64. Förslag till lag om ändring i lagen (1998:514) om särskild skattekontroll av torg- och marknadshandel m.m.

Prop. 2002/03:99  
Bilaga 1

Härigenom föreskrivs i fråga om lagen (1998:514) om särskild skattekontroll av torg- och marknadshandel m.m.<sup>161</sup>

*dels* att i 2–5 §§ ordet "skattemyndigheten" skall bytas ut mot "Riksskatteverket",

*dels* att 6 och 7 §§ skall ha följande lydelse.

*Nuvarande lydelse*

*Föreslagen lydelse*

6 §

Beslut enligt denna lag fattas av skattemyndigheten i den region där torg- och marknadshandeln bedrivs eller har bedrivits.

En skattemyndighet får uppdraga åt en annan skattemyndighet att fatta beslut i dess ställe i ett visst ärende eller en viss grupp av ärenden. Ett sådant uppdrag får ges endast om den andra myndigheten går med på det och det inte medför avsevärda besvär för den som beslutet rör.

Beslut enligt denna lag fattas av Riksskatteverket.

7 §

Beslut om revision och kontrollbesök samt föreläggande vid vite får inte överklagas.

I fråga om debitering och betalning av kontrollavgift samt förfarandet i övrigt gäller bestämmelserna i skattebetalningslagen (1997:483).

I fråga om debitering och betalning av kontrollavgift, förfarandet i övrigt samt *överklagande* gäller bestämmelserna i skattebetalningslagen (1997:483).

*Beslut om revision och kontrollbesök samt föreläggande vid vite får inte överklagas.*

---

Denna lag träder i kraft den 1 januari 2003. Föreläggande av skattemyndighet enligt äldre föreskrifter i 2 § tredje stycket skall efter ikraftträdandet fullgöras till Riksskatteverket.

---

<sup>161</sup> Senaste lydelse av 3 § 1999:1119.

65. Förslag till lag om ändring i lagen (1998:527) om det statliga adressregistret

Prop. 2002/03:99  
Bilaga 1

Härigenom föreskrivs att i 5 och 7 §§ lagen (1998:527) om det statliga adressregistret<sup>162</sup> ordet "skatteförvaltningens" skall bytas ut mot "Riksskatteverkets".

---

Denna lag träder i kraft den 1 januari 2003.

---

<sup>162</sup> Senaste lydelse av  
5 § 2001:198  
7 § 2001:198.

66. Förslag till lag om ändring i lagen (1998:531) om yrkesverksamhet på hälso- och sjukvårdens område

Prop. 2002/03:99  
Bilaga 1

Härigenom föreskrivs att i 2 kap. 11 § lagen (1998:531) om yrkesverksamhet på hälso- och sjukvårdens område<sup>163</sup> ordet "skattemyndighet" skall bytas ut mot "Riksskatteverket".

---

Denna lag träder i kraft den 1 januari 2003. En begäran av skattemyndighet enligt äldre föreskrifter i 2 kap. 11 § 1 skall efter ikraftträdandet fullgöras till Riksskatteverket.

---

<sup>163</sup> Senaste lydelse av 2 kap. 11 § 1998:1661.

## 67. Förslag till lag om ändring i lagen (1998:674) om inkomstgrundad ålderspension

Prop. 2002/03:99  
Bilaga 1

Härigenom föreskrivs i fråga om lagen (1998:674) om inkomstgrundad ålderspension<sup>164</sup>

*dels* att i 2 kap. 20 § samt 13 kap. 9 och 14 §§ ordet "skattemyndighet" i olika böjningsformer skall bytas ut mot "Riksskatteverket",

*dels* att i 13 kap. 12, 16 och 17 §§ samt 15 kap. 11, 13 och 15 §§ orden "en skattemyndighet" skall bytas ut mot "Riksskatteverket",

*dels* att 13 kap. 1 § skall ha följande lydelse.

*Nuvarande lydelse*

*Föreslagen lydelse*

### **13 kap.**

#### **1 §**

Beslut i ärende om pensionsgrundande inkomst skall fattas av *den skattemyndighet som är behörig att fatta beslut enligt 2 kap. 1, 3 och 5 §§ skattebetalningslagen (1997:483).*

Beslut i ärende om pensionsgrundande inkomst skall fattas av *Riksskatteverket.*

1. Denna lag träder i kraft den 1 januari 2003.
2. De nya föreskrifterna i 2 kap. 20 § andra meningen gäller även förmansvärde som har bestämts av skattemyndighet.
3. Äldre föreskrifter i 13 kap. 12 § första stycket gäller fortfarande om begäran om omprövning har kommit in till skattemyndighet före ikraftträdandet.
4. De nya föreskrifterna i 13 kap. 17 § andra stycket gäller även skattemyndighets avvisningsbeslut.
5. Föreläggande av skattemyndighet enligt äldre föreskrifter i 15 kap. 11 § skall efter ikraftträdandet fullgöras till Riksskatteverket.
6. En begäran av skattemyndighet enligt äldre föreskrifter i 15 kap. 13 § första eller andra stycket skall efter ikraftträdandet fullgöras till Riksskatteverket.

---

<sup>164</sup> Senaste lydelse av  
15 kap. 13 § 2001:1155  
15 kap. 15 § 2001:1155.

68. Förslag till lag om ändring i lagen (1999:90) om behandling av personuppgifter vid skattemyndigheters medverkan i brottsutredningar

Prop. 2002/03:99  
Bilaga 1

Härigenom föreskrivs i fråga om lagen (1999:90) om behandling av personuppgifter vid skattemyndigheters medverkan i brottsutredningar

*dels* att i 2, 3, 11–13 och 17 §§ ordet "skattemyndighet" i olika böjningsformer skall bytas ut mot "Riksskatteverket" eller i förekommande fall "Riksskatteverkets",

*dels* att rubriken till lagen samt 1 och 10 §§ skall ha följande lydelse.

*Nuvarande lydelse*

*Föreslagen lydelse*

**Lag om behandling av personuppgifter vid skattemyndigheters medverkan i brottsutredningar**

**Lag om behandling av personuppgifter vid Riksskatteverkets medverkan i brottsutredningar**

1 §

Denna lag gäller utöver personuppgiftslagen (1998:204) vid behandling av personuppgifter i *en skattemyndighets* verksamhet för att

1. bedriva spaning och utredning i fråga om brott som avses i 1 § lagen (1997:1024) om *skattemyndigheters* medverkan i brottsutredningar,

2. förebygga brott som avses i 1.

Lagen gäller endast om behandlingen är helt eller delvis automatiserad eller om personuppgifterna ingår i eller är avsedda att ingå i en strukturerad samling av personuppgifter, vilka är tillgängliga för sökning eller sammanställning enligt särskilda kriterier.

*Med skattemyndighet avses även Riksskatteverket.*

Denna lag gäller utöver personuppgiftslagen (1998:204) vid behandling av personuppgifter i *Riksskatteverkets* verksamhet för att

1. bedriva spaning och utredning i fråga om brott som avses i 1 § lagen (1997:1024) om *Riksskatteverkets* medverkan i brottsutredningar,

10 §

Ett underrättelseregister får om en enskild person endast innehålla

1. upplysningar om varifrån den registrerade uppgiften kommer och om uppgiftslämnarens trovärdighet,

2. identifieringsuppgifter,

3. uppgifter om särskilda bestående fysiska kännetecken,

4. de omständigheter och händelser som ger anledning att anta att den registrerade utövat eller kan komma att utöva allvarlig brottslig verksamhet,

5. uppgifter om varor, brotts hjälpmedel och transportmedel,

6. ärendenummer, och

7. hänvisning till en särskild undersökning där uppgifter om den registrerade behandlas och till register som förs av polis-, *skatte-*

7. hänvisning till en särskild undersökning där uppgifter om den registrerade behandlas och till register som förs av polis- eller tull-

eller tullmyndighet i vilket uppgifter om den registrerade förekommer. myndighet *eller Riksskatteverket* i vilket uppgifter om den registrerade förekommer. Prop. 2002/03:99  
Bilaga 1

- 
1. Denna lag träder i kraft den 1 januari 2003.
  2. De nya föreskrifterna i 3 § gäller även för behandling av personuppgifter som skattemyndighet utfört.
  3. Äldre föreskrifter i 17 § gäller fortfarande för överklagande av beslut som har meddelats före ikraftträdandet.



69. Förslag till lag om ändring i lagen (1999:291) om avgift till registrerat trossamfund

Prop. 2002/03:99  
Bilaga 1

Härigenom föreskrivs att i 8 § lagen (1999:291) om avgift till registrerat trossamfund<sup>165</sup> ordet "skatteförvaltningens" skall bytas ut mot "Riksskatteverkets".

---

Denna lag träder i kraft den 1 januari 2003.

---

<sup>165</sup> Senaste lydelse av 8 § 2001:190.

70. Förslag till lag om ändring i lagen (1999:608) om tillfällig minskning av det generella statsbidraget vid avyttring av aktier och andelar i eller utdelning från kommunala bostadsföretag, m.m.

Prop. 2002/03:99  
Bilaga 1

Härigenom föreskrivs att i 6 § lagen (1999:608) om tillfällig minskning av det generella statsbidraget vid avyttring av aktier och andelar i eller utdelning från kommunala bostadsföretag, m.m. ordet "skattemyndigheten" skall bytas ut mot "Riksskatteverket".

---

Denna lag träder i kraft den 1 januari 2003.

## 71. Förslag till lag om ändring i bokföringslagen (1999:1078)

Prop. 2002/03:99  
Bilaga 1

Härigenom föreskrivs att i 3 kap. 6 och 7 §§, 4 kap. 6 § samt 7 kap. 4 och 7 §§ bokföringslagen (1999:1078)<sup>166</sup> ordet "skattemyndigheten" skall bytas ut mot "Riksskatteverket".

---

Denna lag träder i kraft den 1 januari 2003. Föreläggande av skattemyndighet enligt äldre föreskrifter i 3 kap. 7 § skall efter ikraftträdandet fullgöras till Riksskatteverket.

---

<sup>166</sup> Senaste lydelse av 4 kap. 6 § 2000:31.

## 72. Förslag till lag om ändring i revisionslagen (1999:1079)

Prop. 2002/03:99  
Bilaga 1

Härigenom föreskrivs att i 23 och 32 a §§ revisionslagen (1999:1079)<sup>167</sup> ordet "skattemyndigheten" skall bytas ut mot "Riksskatteverket".

---

Denna lag träder i kraft den 1 januari 2003.

---

<sup>167</sup> Senaste lydelse av 32 a § 2001:1225.

Härigenom föreskrivs att 1 kap. 16 §, 7 kap. 11 §, 21 kap. 24 och 34 §§, 24 kap. 9 §, 31 kap. 19, 24, 25 och 27 §§, 36 kap. 5 §, 58 kap. 5, 9, 10, 18, 24, 32 och 34 §§, 59 kap. 8–10 och 12 §§ samt 65 kap. 3 § inkomstskattelagen (1999:1229) skall ha följande lydelse.

**1 kap.**  
16 §<sup>168</sup>

Bestämmelser om

- |  |  |
|--|--|
| – skyldighet att lämna uppgifter till <i>skattemyndigheten</i> till ledning för taxeringen finns i lagen (2001:1227) om självdeklarationer och kontrolluppgifter,<br>– förfarandet för att fastställa underlaget för skatten finns i taxeringslagen (1990:324), och<br>– hur skatten bestäms, debiteras, redovisas och betalas finns i skattebetalningslagen (1997:483). | – skyldighet att lämna uppgifter till <i>Riksskatteverket</i> till ledning för taxeringen finns i lagen (2001:1227) om självdeklarationer och kontrolluppgifter, |
|--|--|

**7 kap.**  
11 §

<i>Skattemyndigheten</i> får medge undantag från fullföljdskravet i 10 § för en förening som avser att förvärva en fastighet eller annan anläggning som är avsedd för den ideella verksamheten. Detsamma gäller om en förening avser att genomföra omfattande byggnads-, reparations- eller anläggningsarbeten på en fastighet som används av föreningen.	<i>Riksskatteverket</i> får medge undantag från fullföljdskravet i 10 § för en förening som avser att förvärva en fastighet eller annan anläggning som är avsedd för den ideella verksamheten. Detsamma gäller om en förening avser att genomföra omfattande byggnads-, reparations- eller anläggningsarbeten på en fastighet som används av föreningen.
---	--

Beslutet får avse högst fem beskattningsår i följd. Det får förenas med villkor att föreningen skall ställa säkerhet eller liknande för den inkomstskatt eller förmögenhetsskatt som föreningen kan bli skyldig att betala på grund av omprövning av taxeringarna för de år som beslutet avser, om det upphör att gälla enligt 12 §.

<i>Skattemyndighetens</i> beslut får överklagas hos <i>Riksskatteverket</i> . <i>Riksskatteverkets</i> beslut får inte överklagas.	<i>Riksskatteverkets</i> beslut får överklagas hos <i>länsrätt</i> . <i>Länsrättens</i> beslut får inte överklagas.
--	---

**21 kap.**  
24 §

Avdrag för insättning på skogsskadekonto får inte göras om den skattskyldige samma beskattningsår gör avdrag för insättning på skogskonto.

Om avdrag för insättning på      Om avdrag för insättning på

<sup>168</sup> Senaste lydelse 2001:1242.

skogsskadekonto har vägrats därför att förutsättningarna enligt 23 § inte varit uppfyllda, får den skattskyldige begära avdrag för insättning på skogskonto. En sådan begäran skall ha kommit in till *skattemyndigheten* inom sex månader efter det att det beslut meddelades som innebär att den skattskyldige inte har rätt till avdrag för insättning på skogsskadekonto, om inte längre tid följer av bestämmelserna i taxeringslagen (1990:324).

skogsskadekonto har vägrats därför att förutsättningarna enligt 23 § inte varit uppfyllda, får den skattskyldige begära avdrag för insättning på skogskonto. En sådan begäran skall ha kommit in till *Riksskatteverket* inom sex månader efter det att det beslut meddelades som innebär att den skattskyldige inte har rätt till avdrag för insättning på skogsskadekonto, om inte längre tid följer av bestämmelserna i taxeringslagen (1990:324).

#### 34 §

Om den skattskyldige begär avdrag för insättning på skogskonto enligt 24 § andra stycket, anses de medel som satts in på skogsskadekontot vara insatta på skogskonto den dag då insättningen på skogsskadekontot gjordes. Detta gäller dock bara om medlen på skogsskadekontot, till den del de inte redan har tagits ut, har förts över till ett skogskonto när begäran om avdrag för insättning på skogskonto kommer in till *skattemyndigheten*. En överföring som har skett senare än tio år efter ingången av det år då medlen enligt 33 § senast skall ha satts in beaktas inte.

Om den skattskyldige begär avdrag för insättning på skogskonto enligt 24 § andra stycket, anses de medel som satts in på skogsskadekontot vara insatta på skogskonto den dag då insättningen på skogsskadekontot gjordes. Detta gäller dock bara om medlen på skogsskadekontot, till den del de inte redan har tagits ut, har förts över till ett skogskonto när begäran om avdrag för insättning på skogskonto kommer in till *Riksskatteverket*. En överföring som har skett senare än tio år efter ingången av det år då medlen enligt 33 § senast skall ha satts in beaktas inte.

### 24 kap.

#### 9 §

*Skattemyndigheten* får medge att vinstandelsröntan dras av även om en eller flera som äger andelar i företaget har förbehållits rätt till teckning av lånet. En förutsättning för ett sådant beslut är att lånevillkoren kan antas ha bestämts på affärsmässig grund med hänsyn till omständigheterna när lånet togs upp.

*Skattemyndighetens* beslut får överklagas hos *Riksskatteverket*. *Riksskatteverkets* beslut får inte överklagas.

*Riksskatteverket* får medge att vinstandelsröntan dras av även om en eller flera som äger andelar i företaget har förbehållits rätt till teckning av lånet. En förutsättning för ett sådant beslut är att lånevillkoren kan antas ha bestämts på affärsmässig grund med hänsyn till omständigheterna när lånet togs upp.

*Riksskatteverkets* beslut får överklagas hos *länsrätten*. *Länsrättens* beslut får inte överklagas.

**31 kap.**  
19 §

Prop. 2002/03:99  
Bilaga 1

Om en ersättningsfond inte tas i anspråk senast under det beskattningsår för vilket taxering sker under det tredje taxeringsåret efter det taxeringsår som avdraget hänför sig till, skall avdraget återföras det tredje taxeringsåret. Om taxering på grund av förlängning av räkenskapsår inte sker det tredje taxeringsåret, skall avdraget återföras senast det fjärde taxeringsåret efter det taxeringsår som avdraget hänför sig till.

*Skattemyndigheten* får, om det finns särskilda skäl, medge att fonden behålls under en viss tid därefter. Som längst får den behållas till och med det beskattningsår för vilket taxering sker under det sjätte taxeringsåret efter det taxeringsår som avdraget hänför sig till.

*Riksskatteverket* får, om det finns särskilda skäl, medge att fonden behålls under en viss tid därefter. Som längst får den behållas till och med det beskattningsår för vilket taxering sker under det sjätte taxeringsåret efter det taxeringsår som avdraget hänför sig till.

24 §

*Skattemyndigheten* får, om det finns särskilda skäl, medge att ersättningsfonder i en näringsverksamhet tas över av den som blir ägare till den huvudsakliga delen av näringsverksamheten på grund av arv, testamente eller bodelning i stället för att avdragen återförs enligt 20 § första stycket 3.

*Riksskatteverket* får, om det finns särskilda skäl, medge att ersättningsfonder i en näringsverksamhet tas över av den som blir ägare till den huvudsakliga delen av näringsverksamheten på grund av arv, testamente eller bodelning i stället för att avdragen återförs enligt 20 § första stycket 3.

25 §

*Skattemyndigheten* får, om det finns särskilda skäl, medge att ett företags ersättningsfonder helt eller delvis tas över av ett annat företag. För ett sådant medgivande krävs

*Riksskatteverket* får, om det finns särskilda skäl, medge att ett företags ersättningsfonder helt eller delvis tas över av ett annat företag. För ett sådant medgivande krävs

1. att det ena företaget är ett moderföretag och det andra företaget är dess helägda dotterföretag,

2. att båda företagen är helägda dotterföretag till samma moderföretag, eller

3. att det ena företaget är ett svenskt aktiebolag eller en svensk ekonomisk förening vars andelar till mer än 90 procent ägs av ett moderföretag tillsammans med eller genom förmedling av ett eller flera av dess helägda dotterföretag och det andra företaget är ett annat sådant företag, moderföretaget eller moderföretagets helägda dotterföretag.

Med helägt dotterföretag avses i detta kapitel ett svenskt aktiebolag eller en svensk ekonomisk förening vars andelar till mer än 90 procent ägs av ett annat företag (moderföretaget). Bara svenska aktiebolag, svenska ekonomiska föreningar, svenska sparbanker, svenska ömsesidiga försäkringsföretag och sådana svenska stiftelser eller svenska ideella föreningar som inte omfattas av bestämmelserna om undantag från skattskyldighet i 7 kap. kan räknas som moderföretag.

27 §

*Skattemyndighetens* beslut enligt 19 § andra stycket, 24 eller 25 § får överklagas hos *Riksskatteverket*. *Riksskatteverkets* beslut får inte överklagas.

*Riksskatteverkets* beslut enligt 19 § andra stycket, 24 eller 25 § får överklagas hos *länsrätt*. *Länsrättens* beslut får inte överklagas.

**36 kap.**

5 §

*Skattemyndigheten* får vid tillämpning av 4 § efter ansökan av kommittentföretagen medge undantag från förutsättningen i 3 § första stycket 6, om kommissionärsförhållandet har tillkommit av organisatoriska eller marknadstekniska skäl eller om det finns andra synnerliga skäl.

*Riksskatteverket* får vid tillämpning av 4 § efter ansökan av kommittentföretagen medge undantag från förutsättningen i 3 § första stycket 6, om kommissionärsförhållandet har tillkommit av organisatoriska eller marknadstekniska skäl eller om det finns andra synnerliga skäl.

*Skattemyndighetens* beslut får överklagas hos *Riksskatteverket*. *Riksskatteverkets* beslut får inte överklagas.

*Riksskatteverkets* beslut får överklagas hos *länsrätt*. *Länsrättens* beslut får inte överklagas.

**58 kap.**

5 §

En försäkring som huvudsakligen avser ålders-, sjuk-, eller efterlevandepension och som har meddelats i en försäkringsrörelse som inte bedrivs från ett fast driftställe i Sverige anses som en pensionsförsäkring, om den försäkrade var bosatt utomlands när försäkringen tecknades och fick avdrag, skattereduktion eller liknande skattelättnad för premierna där.

Första stycket gäller också om arbetsgivaren betalat premier under den försäkrades bosättning eller förvärvsarbete utomlands utan att betalningen räknats som inkomst för den försäkrade vid beskattningen i det landet. Ett sådant förvärvsarbete skall vara den försäkrades huvudsakliga förvärvsverksamhet.

Om det i annat fall finns särskilda skäl, får *skattemyndigheten* medge att en försäkring som har meddelats i en försäkringsrörelse som inte bedrivs från ett fast driftställe i Sverige skall anses som en pensionsförsäkring.

Om det i annat fall finns särskilda skäl, får *Riksskatteverket* medge att en försäkring som har meddelats i en försäkringsrörelse som inte bedrivs från ett fast driftställe i Sverige skall anses som en pensionsförsäkring.

En försäkring som har ansetts vara en pensionsförsäkring enligt denna paragraf, kan inte övergå till att vara en kapitalförsäkring.

9 §

I fråga om annan pensionsförsäkring än tjänstepensionsförsäkring skall den försäkrade vara försäkringstagare.

Om försäkringstagaren eller hans make eller sambo har barn under 20 år, får försäkringstagaren dock teckna en försäkring som avser efter-



levandepension på makens eller sambons liv, om barnet sätts in som förmånstagare.

Om det finns särskilda skäl, får *skattemyndigheten* medge att dödsboet efter en skattskyldig som, direkt eller indirekt, bedrivit näringsverksamhet i Sverige får teckna en försäkring som avser efterlevandepension. Ett sådant medgivande får lämnas bara om den efterlevande inte har något betryggande pensionsskydd och försäkringen tecknas i samband med att boet upphör att bedriva näringsverksamheten.

Om det finns särskilda skäl, får *Riksskatteverket* medge att dödsboet efter en skattskyldig som, direkt eller indirekt, bedrivit näringsverksamhet i Sverige får teckna en försäkring som avser efterlevandepension. Ett sådant medgivande får lämnas bara om den efterlevande inte har något betryggande pensionsskydd och försäkringen tecknas i samband med att boet upphör att bedriva näringsverksamheten.

#### 10 §

Ålderspension får inte börja betalas ut innan den försäkrade fyller 55 år.

Utbetalning får dock göras tidigare om den försäkrade har fått rätt till förtidspension enligt lagen (1962:381) om allmän försäkring. Om det i annat fall finns särskilda skäl, får *skattemyndigheten* medge att pensionen får börja betalas ut innan den försäkrade fyller 55 år.

Utbetalning får dock göras tidigare om den försäkrade har fått rätt till förtidspension enligt lagen (1962:381) om allmän försäkring. Om det i annat fall finns särskilda skäl, får *Riksskatteverket* medge att pensionen får börja betalas ut innan den försäkrade fyller 55 år.

Förmånstagare får inte sättas in till annan ålderspensionsförsäkring än tjänstepensionsförsäkring. Förmånstagare till sådan försäkring skall vara den som var anställd när avtalet ingicks.

#### 18 §<sup>169</sup>

En pensionsförsäkring får återköpas trots bestämmelserna i detta kapitel, om det tekniska återköpsvärdet uppgår till högst 30 procent av prisbasbeloppet. Återköp får också ske om

1. det tekniska återköpsvärdet uppgår till högst ett prisbasbelopp,
2. försäkringen inte är förenad med ett oåterkalleligt förmånstagarförordnande, och
3. premier för försäkringen inte har betalats under de senaste tio åren.

Om det i andra fall finns synnerliga skäl för återköp och sådant får ske enligt försäkringsavtalet och försäkringstekniska riktlinjer, får återköp medges av *skattemyndigheten*.

Om det i andra fall finns synnerliga skäl för återköp och sådant får ske enligt försäkringsavtalet och försäkringstekniska riktlinjer, får återköp medges av *Riksskatteverket*.

Bestämmelserna i detta kapitel hindrar inte återbetalning enligt 13 kap. 4 § äktenskapsbalken av försäkringstagarens tillgodohavande. De hindrar inte heller en överföring av hela pensionsförsäkringens värde direkt till en annan pensionsförsäkring än som avses i 5 § om försäkringstagaren

<sup>169</sup> Senaste lydelse 2001:1176.

tecknar den i samband med överföringen hos samma eller annan försäkringsgivare med samma person som försäkrad. Överföringen skall i så fall inte anses som pension enligt 10 kap. 5 § första stycket 5 och inte heller som en betalning av premier för pensionsförsäkring.

#### 24 §

Ålderspension får inte börja betalas ut innan pensionsspararen fyller 55 år.

Utbetalning får dock göras tidigare om pensionsspararen har fått rätt till förtidspension enligt lagen (1962:381) om allmän försäkring. Om det i annat fall finns särskilda skäl, får *skattemyndigheten* medge att pensionen får börja betalas ut innan pensionsspararen fyller 55 år.

Utbetalning får dock göras tidigare om pensionsspararen har fått rätt till förtidspension enligt lagen (1962:381) om allmän försäkring. Om det i annat fall finns särskilda skäl, får *Riksskatteverket* medge att pensionen får börja betalas ut innan pensionsspararen fyller 55 år.

#### 32 §

Ett pensionssparkonto får avslutas genom en utbetalning i förtid vid den tidpunkt pensionen får börja betalas ut, om behållningen då uppgår till högst 30 procent av prisbasbeloppet. Utbetalning i förtid får också ske om

1. behållningen på kontot uppgår till högst ett prisbasbelopp,
2. kontot inte är förenat med ett oåterkalleligt förmånstagarförordnande, och
3. inbetalning på kontot inte har gjorts under de senaste tio åren.

Om det i andra fall finns synnerliga skäl, får *skattemyndigheten* medge att kontot får avslutas genom utbetalning i förtid.

Om det i andra fall finns synnerliga skäl, får *Riksskatteverket* medge att kontot får avslutas genom utbetalning i förtid.

Bestämmelserna i detta kapitel hindrar inte återbetalning enligt 13 kap. 4 § äktenskapsbalken av pensionsspararens tillgodohavande.

#### 34 §

*Skattemyndighetens* beslut enligt 5, 9, 10, 18, 24 eller 32 § får överklagas hos *Riksskatteverket*. *Riksskatteverkets* beslut får inte överklagas.

*Riksskatteverkets* beslut enligt 5, 9, 10, 18, 24 eller 32 § får överklagas hos *länsrätt*. *Länsrättens* beslut får inte överklagas.

### 59 kap.

#### 8 §

Om det finns särskilda skäl, får *skattemyndigheten* medge att pensionssparavdrag görs med ett högre belopp än som följer av 3–7 §§. Bestämmelser om detta finns i 9–12 §§.

Om det finns särskilda skäl, får *Riksskatteverket* medge att pensionssparavdrag görs med ett högre belopp än som följer av 3–7 §§. Bestämmelser om detta finns i 9–12 §§.

*Skattemyndighetens* beslut får överklagas hos *Riksskatteverket*. *Riksskatteverkets* beslut får inte överklagas.

*Riksskatteverkets* beslut får överklagas hos *länsrätt*. *Länsrättens* beslut får inte överklagas.

## 9 §

För skattskyldiga som har avdragsgrundande inkomst i inkomstslaget tjänst och i huvudsak saknar pensionsrätt i anställning, får *skattemyndigheten* medge pensionsparavdrag med högst samma belopp som för sådana inkomster som avses i 5 § tredje stycket. För skattskyldiga som fått särskild ersättning i samband med att en anställning upphört och som inte har ett betryggande pensionskydd, får *skattemyndigheten* medge avdrag med ett högre belopp.

För skattskyldiga som har avdragsgrundande inkomst i inkomstslaget tjänst och i huvudsak saknar pensionsrätt i anställning, får *Riksskatteverket* medge pensionsparavdrag med högst samma belopp som för sådana inkomster som avses i 5 § tredje stycket. För skattskyldiga som fått särskild ersättning i samband med att en anställning upphört och som inte har ett betryggande pensionskydd, får *Riksskatteverket* medge avdrag med ett högre belopp.

## 10 §

För skattskyldiga som har bedrivit näringsverksamhet direkt eller indirekt, som har upphört med driften av denna och som inte har skaffat sig ett betryggande pensionskydd under verksamhetstiden, får *skattemyndigheten* medge att pensionsparavdrag beräknas också på

- inkomst i inkomstslaget kapital i form av kapitalvinster vid avyttring av näringsverksamheten minskade med motsvarande kapitalförluster,
- överskott av passiv näringsverksamhet före pensionsparavdrag, och
- sådana utdelningar och kapitalvinster som enligt 50 kap. 7 § eller 57 kap. skall tas upp i inkomstslaget tjänst.

Avdraget skall beräknas med beaktande av det antal år den skattskyldige bedrivit näringsverksamheten, dock högst tio år. Vid beräkningen skall hänsyn tas till den skattskyldiges övriga pensionskydd och andra möjligheter till pensionsparavdrag.

För skattskyldiga som har bedrivit näringsverksamhet direkt eller indirekt, som har upphört med driften av denna och som inte har skaffat sig ett betryggande pensionskydd under verksamhetstiden, får *Riksskatteverket* medge att pensionsparavdrag beräknas också på

## 12 §

Om *skattemyndigheten* enligt 58 kap. 9 § medger att ett dödsbo tecknar pensionsförsäkring, skall *skattemyndigheten* också besluta med vilket belopp pensionsparavdrag för försäkringen högst får göras. Detta belopp skall beräknas med tillämpning av bestämmelserna i 10 och 11 §§.

Om *Riksskatteverket* enligt 58 kap. 9 § medger att ett dödsbo tecknar pensionsförsäkring, skall *verket* också besluta med vilket belopp pensionsparavdrag för försäkringen högst får göras. Detta belopp skall beräknas med tillämpning av bestämmelserna i 10 och 11 §§.

## 65 kap.

### 3 §

Prop. 2002/03:99

Bilaga 1

För fysiska personer som är obegränsat skattskyldiga under någon del av beskattningsåret är den kommunala inkomstskatten summan av de skattesatser för kommunalskatt och landstingsskatt som gäller i hemortskommunen för året före taxeringsåret multiplicerad med den beskattningsbara förvärvsinkomsten.

Med hemortskommun avses hemortskommunen enligt 2 kap. 1 § skattebetalningslagen (1997:483) för året före taxeringsåret. Med hemortskommun för ett dödsbo avses den dödes hemortskommun för dödsåret. Om den döde hade bytt folkbokföringsort efter den 1 november året före dödsåret, skall dock hemortskommunen för dödsboet från och med andra taxeringsåret efter dödsåret anses vara den kommun där den döde hade sin senaste rätta folkbokföringsort.

Med hemortskommun avses hemortskommunen enligt 22 kap. 1 a § skattebetalningslagen (1997:483) för året före taxeringsåret. Med hemortskommun för ett dödsbo avses den dödes hemortskommun för dödsåret. Om den döde hade bytt folkbokföringsort efter den 1 november året före dödsåret, skall dock hemortskommunen för dödsboet från och med andra taxeringsåret efter dödsåret anses vara den kommun där den döde hade sin senaste rätta folkbokföringsort.

1. Denna lag träder i kraft den 1 januari 2003.
2. Äldre föreskrifter i 7 kap. 11 § första stycket gäller fortfarande för skattemyndighets beslut.
3. Äldre föreskrifter i 7 kap. 11 § tredje stycket gäller fortfarande för överklagande av beslut som har meddelats före ikraftträdandet.
4. Äldre föreskrifter i 24 kap. 9 § andra stycket gäller fortfarande för överklagande av beslut som har meddelats före ikraftträdandet.
5. Äldre föreskrifter i 31 kap. 19 § andra stycket gäller fortfarande för skattemyndighets beslut.
6. Äldre föreskrifter i 31 kap. 27 §, 36 kap. 5 § andra stycket, 58 kap. 34 § och 59 kap. 8 § andra stycket gäller fortfarande för överklagande av beslut som har meddelats före ikraftträdandet.

74. Förslag till lag om ändring i lagen (2000:46) om omräkningsförfarande vid beskattning för företag som har sin redovisning i euro, m.m.

Prop. 2002/03:99  
Bilaga 1

Härigenom föreskrivs att i 13 § lagen (2000:46) om omräkningsförfarande vid beskattning för företag som har sin redovisning i euro, m.m. ordet "skattemyndigheten" skall bytas ut mot "Riksskatteverket".

---

Denna lag träder i kraft den 1 januari 2003.

## 75. Förslag till lag om ändring i tullagen (2000:1281)

Prop. 2002/03:99  
Bilaga 1

Härigenom föreskrivs att 11 kap. 6 § tullagen (2000:1281) skall ha följande lydelse.

*Nuvarande lydelse*

*Föreslagen lydelse*

### **11 kap.**

#### **6 §<sup>170</sup>**

Tullverket skall på begäran tillhandahålla Sveriges Riksbank, Riksskatteverket, Läke­medelsverket, Statens livsmedelsverk, Statens jordbruksverk, Kommerskollegium, *skattemyndighet*, kronofogdemyndighet, Statistiska centralbyrån, Kemikalieinspektionen och Fiskeriverket uppgifter som förekommer hos Tullverket och som rör import eller export av varor. Tullverket skall vidare på begäran tillhandahålla Säkerhetspolisen uppgifter som förekommer hos Tullverket och som rör export av varor.

Tullverket skall på begäran tillhandahålla Sveriges Riksbank, Riksskatteverket, Läke­medelsverket, Statens livsmedelsverk, Statens jordbruksverk, Kommerskollegium, kronofogdemyndighet, Statistiska centralbyrån, Kemikalieinspektionen och Fiskeriverket uppgifter som förekommer hos Tullverket och som rör import eller export av varor. Tullverket skall vidare på begäran tillhandahålla Säkerhetspolisen uppgifter som förekommer hos Tullverket och som rör export av varor.

---

Denna lag träder i kraft den 1 januari 2003. En begäran av skattemyndighet enligt äldre föreskrifter i 11 kap. 6 § skall efter ikraftträdandet fullgöras till Riksskatteverket.

---

<sup>170</sup> Senaste lydelse 2001:188.

76. Förslag till lag om ändring i lagen (2000:1380) om skattereduktion för utgifter för vissa anslutningar för tele- och datakommunikation

Prop. 2002/03:99  
Bilaga 1

Härigenom föreskrivs i fråga om lagen (2000:1380) om skattereduktion för utgifter för vissa anslutningar för tele- och datakommunikation

*dels* att 15 § skall upphöra att gälla,

*dels* att rubriken närmast före 15 § skall utgå,

*dels* att i 14 och 16 §§ ordet "skattemyndighet" i olika böjningsformer skall bytas ut mot "Riksskatteverket" eller i förekommande fall "Riksskatteverkets",

*dels* att i 11 § orden "en skattemyndighet" skall bytas ut mot "Riksskatteverket".

---

Denna lag träder i kraft den 1 januari 2003. Äldre föreskrifter i 16 § andra stycket gäller fortfarande för skattemyndighets beslut.

77. Förslag till lag om ändring i lagen (2001:85) om  
behandling av personuppgifter i Tullverkets brottsbekämpande  
verksamhet

Prop. 2002/03:99  
Bilaga 1

Härigenom föreskrivs att 13 och 17 §§ lagen (2001:85) om behandling av personuppgifter i Tullverkets brottsbekämpande verksamhet skall ha följande lydelse.

*Nuvarande lydelse*

*Föreslagen lydelse*

13 §

Underrättelseregistret får om förutsättningarna för registrering enligt 11 och 12 §§ är uppfyllda innehålla följande uppgifter om en enskild person:

1. upplysningar om varifrån den registrerade uppgiften kommer och om uppgiftslämnarens trovärdighet,
2. identifieringsuppgifter, arbetsplats och yrke,
3. uppgifter om särskilda bestående fysiska kännetecken,
4. de omständigheter och händelser som ger anledning att anta att den registrerade utövat eller kan komma att utöva allvarlig brottslig verksamhet,
5. uppgifter om varor, brottshjälpmedel och transportmedel,
6. ärendenummer,
7. hänvisning till en särskild undersökning där uppgifter om den registrerade behandlas och till register som förs av *polis- eller skattemyndighet* eller Tullverket i vilket uppgifter om den registrerade förekommer, och
8. varning om att personen tidigare varit beväpnad, våldsam eller flyktbenägen.

17 §

Ett spaningsregister får om förutsättningarna för registrering enligt 15 och 16 §§ är uppfyllda innehålla följande uppgifter om en enskild person:

1. upplysningar om varifrån den registrerade uppgiften kommer och om uppgiftslämnarens trovärdighet,
2. identifieringsuppgifter, arbetsplats och yrke,
3. uppgifter om särskilda bestående fysiska kännetecken,
4. de omständigheter och händelser som ger upphov till misstanke om brott som Tullverket har befogenhet att ingripa mot,
5. uppgifter om varor, brottshjälpmedel och transportmedel,
6. ärendenummer,
7. hänvisning till en särskild undersökning där uppgifter om den registrerade behandlas och till register som förs av *polis- eller skattemyndighet* eller Tullverket i vilket uppgifter om den registrerade förekommer, och



8. varning om att personen tidigare varit beväpnad, våldsam eller flyktbenägen. Prop. 2002/03:99  
Bilaga 1

---

Denna lag träder i kraft den 1 januari 2003.

78. Förslag till lag om ändring i lagen (2001:181) om  
behandling av uppgifter i skatteförvaltningens  
beskattningsverksamhet

Prop. 2002/03:99  
Bilaga 1

Härigenom föreskrivs i fråga om lagen (2001:181) om behandling av  
uppgifter i skatteförvaltningens beskattningsverksamhet

*dels* att i 1 kap. 1 § ordet "skatteförvaltningens" skall bytas ut mot  
"Riksskatteverkets",

*dels* att rubriken till lagen, 1 kap. 4–6 §§, 2 kap. 5, 7 och 14 §§ samt 3  
kap. 4 § skall ha följande lydelse.

*Nuvarande lydelse*

*Föreslagen lydelse*

<b>Lag om behandling av uppgifter i skatteförvaltningens beskatt- ningsverksamhet</b>	<b>Lag om behandling av uppgifter i Riksskatteverkets beskattnings- verksamhet</b>
---	--

**1 kap.**

4 §<sup>171</sup>

Uppgifter får behandlas för till- handahållande av information som behövs inom skatteförvaltningen för	Uppgifter får behandlas för till- handahållande av information som behövs hos Riksskatteverket för
---	--

1. fastställande av underlag för samt bestämmande, redovisning, betalning och återbetalning av skatter och avgifter,
2. bestämmande av pensionsgrundande inkomst,
3. fastighetstaxering,
4. revision och annan analys- eller kontrollverksamhet,
5. tillsyn samt lämplighets- och tillståndsprövning och annan liknande prövning,
6. handläggning av mål och ärenden om ansvar för någon annans skatter och avgifter,
7. fullgörande av ett åliggande som följer av ett för Sverige bindande internationellt åtagande,
8. verksamheten med bouppteckningar och dödsboanmälningar enligt ärvdabalken, och
9. tillsyn, kontroll, uppföljning och planering av verksamheten.

5 §

Uppgifter får behandlas för till- handahållande av information som behövs i författningsreglerad verk- samhet utanför skatteförvaltningen för	Uppgifter får behandlas för till- handahållande av information som behövs i författningsreglerad verk- samhet hos någon annan än Riks- skatteverket för
---	---

1. fastställande av underlag för samt redovisning, bestämmande, betalning och återbetalning av skatter eller avgifter,
2. utsökning och indrivning,
3. att utgöra underlag för beslut och kontroll av bidrag och andra stöd,
4. pensionsberäkning,

<sup>171</sup> Senaste lydelse 2001:327.

5. tillsyn och kontroll samt lämplighets- och tillståndsprovning och annan liknande provning, och

6. aktualisering och komplettering av uppgifter om fastigheter i andra myndigheters register.

Prop. 2002/03:99  
Bilaga 1

#### 6 §

Riksskatteverket är personuppgiftsansvarigt för *den* behandling av personuppgifter *som verket skall utföra. En skattemyndighet är personuppgiftsansvarig för den behandling som myndigheten skall utföra.*

Riksskatteverket är personuppgiftsansvarigt för behandling av personuppgifter.

### 2 kap.

#### 5 §

Från databasen får nedan angivna uppgifter lämnas ut till en enskild, om det inte av särskild anledning kan antas att den enskilde som uppgiften avser eller någon närstående lider men om uppgiften röjs.

Uppgifter får lämnas ut om

1. namn och personnummer,
2. organisationsnummer, namn, firma och juridisk form samt ifråga om handelsbolag och andra juridiska personer sådana uppgifter om huvudkontor och säte som avses i 2 kap. 2 § skattebetalningslagen (1997:483),
2. organisationsnummer, namn, firma och juridisk form samt ifråga om handelsbolag och andra juridiska personer sådana uppgifter om huvudkontor och säte som avses i 22 kap. 1 b § skattebetalningslagen (1997:483),
3. registrering enligt skattebetalningslagen och lagen (1984:151) om punktskatter och prisregleringsavgifter samt särskilt registrerings- eller redovisningsnummer,
4. på vilket sätt den preliminära skatten skall betalas för en fysisk person,
5. registrering av skyldighet att göra skatteavdrag eller betala arbetsgivaravgifter,
6. slag av näringsverksamhet, och
7. beslut om likvidation eller konkurs.

#### 7 §

Riksskatteverket *och skattemyndigheterna* får ha direktåtkomst till uppgifter som avses i 3 och 4 §§.

Riksskatteverket får ha direktåtkomst till uppgifter som avses i 3 och 4 §§.

#### 14 §

Riksskatteverket *och skattemyndigheterna* får ta ut avgifter för att lämna ut uppgifter ur databasen enligt de närmare föreskrifter som meddelas av regeringen.

Riksskatteverket får ta ut avgifter för att lämna ut uppgifter ur databasen enligt de närmare föreskrifter som meddelas av regeringen.

Rätten att ta ut avgifter enligt första stycket får inte innebära inskränkning i rätten att ta del av och mot fastställd avgift få kopia eller utskrift av en allmän handling enligt tryckfrihetsförordningen.

Prop. 2002/03:99  
Bilaga 1

### 3 kap.

#### 4 §

*En myndighets* beslut om rättelse och om information som skall lämnas enligt 26 § personuppgiftslagen (1998:204) får överklagas hos allmän förvaltningsdomstol. Andra beslut enligt denna lag får inte överklagas.

*Riksskatteverkets* beslut om rättelse och om information som skall lämnas enligt 26 § personuppgiftslagen (1998:204) får överklagas hos allmän förvaltningsdomstol. Andra beslut enligt denna lag får inte överklagas.

Prövningstillstånd krävs vid överklagande till kammarrätten.

- 
1. Denna lag träder i kraft den 1 januari 2003.
  2. De nya föreskrifterna i 1 kap. 6 § gäller även för behandling av personuppgifter som skattemyndighet utfört.
  3. Äldre föreskrifter i 3 kap. 4 § första stycket gäller fortfarande för överklagande av skattemyndighets beslut som har meddelats före ikraftträdandet.

79. Förslag till lag om ändring i lagen (2001:182) om behandling av personuppgifter i skatteförvaltningens folkbokföringsverksamhet

Prop. 2002/03:99  
Bilaga 1

Härigenom föreskrivs i fråga om lagen (2001:182) om behandling av personuppgifter i skatteförvaltningens folkbokföringsverksamhet

*dels* att i 1 kap. 1 § ordet "skatteförvaltningens" skall bytas ut mot "Riksskatteverkets",

*dels* att rubriken till lagen, 1 kap. 5 §, 2 kap. 7 och 12 §§ samt 3 kap. 4 § skall ha följande lydelse.

*Nuvarande lydelse*

*Föreslagen lydelse*

**Lag om behandling av personuppgifter i skatteförvaltningens folkbokföringsverksamhet**

**Lag om behandling av personuppgifter i Riksskatteverkets folkbokföringsverksamhet**

**1 kap.**

5 §

Riksskatteverket är personuppgiftsansvarigt för *den* behandling av personuppgifter *som verket skall utföra. En skattemyndighet är personuppgiftsansvarig för den behandling som myndigheten skall utföra.*

Riksskatteverket är personuppgiftsansvarigt för behandling av personuppgifter.

**2 kap.**

7 §

Riksskatteverket *och skattemyndigheterna* får ha direktåtkomst till uppgifter som avses i 3–5 §§.

Riksskatteverket får ha direktåtkomst till uppgifter som avses i 3–5 §§.

12 §

Riksskatteverket *och skattemyndigheterna* får ta ut avgifter för att lämna ut uppgifter ur databasen enligt de närmare föreskrifter som meddelas av regeringen.

Riksskatteverket får ta ut avgifter för att lämna ut uppgifter ur databasen enligt de närmare föreskrifter som meddelas av regeringen.

Rätten att ta ut avgifter enligt första stycket får inte innebära inskränkning i rätten att ta del av och mot fastställd avgift få kopia eller utskrift av en allmän handling enligt tryckfrihetsförordningen.

**3 kap.**

4 §

*En myndighets* beslut om rättelse och om information som skall lämnas enligt 26 § personuppgiftslagen (1998:204) får överklagas hos allmän förvaltningsdomstol. Andra beslut enligt denna lag får inte

*Riksskatteverkets* beslut om rättelse och om information som skall lämnas enligt 26 § personuppgiftslagen (1998:204) får överklagas hos allmän förvaltningsdomstol. Andra beslut enligt denna lag får

överklagas.

inte överklagas.

Prop. 2002/03:99

Prövningstillstånd krävs vid överklagande till kammarrätten.

Bilaga 1

- 
1. Denna lag träder i kraft den 1 januari 2003.
  2. De nya föreskrifterna i 1 kap. 5 § gäller även för behandling av personuppgifter som skattemyndighet utfört.
  3. Äldre föreskrifter i 3 kap. 4 § första stycket gäller fortfarande för överklagande av skattemyndighets beslut som har meddelats före ikraftträdandet.

80. Förslag till lag om ändring i lagen (2001:183) om  
behandling av personuppgifter i verksamhet med val och  
folkomröstningar

Prop. 2002/03:99  
Bilaga 1

Härigenom föreskrivs att i 2 kap. 8 § lagen (2001:183) om behandling av personuppgifter i verksamhet med val och folkomröstningar ordet "Skattemyndigheterna" skall bytas ut mot "Riksskatteverket".

---

Denna lag träder i kraft den 1 januari 2003.

81. Förslag till lag om ändring i lagen (2001:184) om  
behandling av uppgifter i kronofogdemyndigheternas  
verksamhet

Prop. 2002/03:99  
Bilaga 1

Härigenom föreskrivs att 2 kap. 26 och 27 §§ lagen (2001:184) om be-  
handling av uppgifter i kronofogdemyndigheternas verksamhet skall ha  
följande lydelse.

*Nuvarande lydelse*

*Föreslagen lydelse*

**2 kap.**

26 §

Riksskatteverket och kronofog-  
demyndigheterna får ha direktåt-  
komst till uppgifter som avses i 5,  
11, 17, 22 och 24 §§.

Riksskatteverket, *i dess egenskap  
av chefsmyndighet inom exeku-  
tionsväsendet*, och kronofogde-  
myndigheterna får ha direktåtkomst  
till uppgifter som avses i 5, 11, 17,  
22 och 24 §§.

27 §

*Skattemyndigheterna*, Tullverket  
och Säkerhetspolisen får ha direkt-  
åtkomst till uppgifter som avses i  
5 § 1–7.

Tullverket och Säkerhetspolisen  
får ha direktåtkomst till uppgifter  
som avses i 5 § 1–7. *Detsamma  
gäller Riksskatteverket i dess be-  
skattningsverksamhet.*

Regeringen meddelar närmare föreskrifter om vilka uppgifter direkt-  
åtkomst enligt första stycket får omfatta.

---

Denna lag träder i kraft den 1 januari 2003.



## 82. Förslag till lag om ändring i lagen (2001:185) om behandling av uppgifter i Tullverkets verksamhet

Prop. 2002/03:99  
Bilaga 1

Härigenom föreskrivs att 2 kap. 7 § lagen (2001:185) om behandling av uppgifter i Tullverkets verksamhet skall ha följande lydelse.

*Nuvarande lydelse*

*Föreslagen lydelse*

### **2 kap.**

#### **7 §<sup>172</sup>**

Riksskatteverket och skattemyndigheterna får ha direktåtkomst till uppgifter som avses i 3 § 1, 2, 5–7, 10 och 11 i fråga om personer som är eller kan antas vara skattskyldiga eller förekommer i ett ärende enligt lagen (1998:506) om punktskattekontroll av transporter m.m. av alkoholvaror, tobaksvaror och mineraloljeprodukter.

Kronofogdemyndigheterna får ha direktåtkomst till uppgifter som avses i 3 § 1, 2, 5–7, 10 och 11 i fråga om den som är registrerad som gäldenär hos kronofogdemyndigheten eller make till gäldenären eller någon annan som likställs med make.

Regeringen meddelar närmare föreskrifter om vilka uppgifter direktåtkomst enligt första stycket får omfatta.

Riksskatteverket får ha direktåtkomst till uppgifter som avses i 3 § 1, 2, 5–7, 10 och 11 i fråga om personer som är eller kan antas vara skattskyldiga eller förekommer i ett ärende enligt lagen (1998:506) om punktskattekontroll av transporter m.m. av alkoholvaror, tobaksvaror och mineraloljeprodukter.

---

Denna lag träder i kraft den 1 januari 2003.

---

<sup>172</sup> Senaste lydelse 2001:1184.

83. Förslag till lag om ändring i socialtjänstlagen (2001:453)

Prop. 2002/03:99  
Bilaga 1

Härigenom föreskrivs att i 12 kap. 10 § socialtjänstlagen (2001:453) ordet "skattemyndighet" skall bytas ut mot "Riksskatteverket".

---

Denna lag träder i kraft den 1 januari 2003. En begäran av skattemyndighet enligt äldre föreskrifter i 12 kap. 10 § andra stycket 1 skall efter ikraftträdandet fullgöras till Riksskatteverket.

84. Förslag till lag om ändring i lagen (2001:837) om beräkning av viss inkomstskatt på förvärvsinkomster vid 2003 års taxering, m.m.

Prop. 2002/03:99  
Bilaga 1

Härigenom föreskrivs att 5 § lagen (2001:837) om beräkning av viss inkomstskatt på förvärvsinkomster vid 2003 års taxering, m.m. skall ha följande lydelse.

*Nuvarande lydelse*

*Föreslagen lydelse*

5 §

*Skattemyndighetens beslut* enligt 3 och 4 §§ får överklagas hos regeringen. *Beslut* enligt 3 och 4 §§ får överklagas hos regeringen.

---

Denna lag träder i kraft den 1 januari 2003.

## 85. Förslag till lag om ändring i revisorslagen (2001:883)

Prop. 2002/03:99  
Bilaga 1

Härigenom föreskrivs att 31 § revisorslagen (2001:883) skall ha följande lydelse.

### *Nuvarande lydelse*

### *Föreslagen lydelse*

#### 31 §

Om *en skattemyndighet eller* Riksskatteverket i fråga om en revisor eller ett registrerat revisionsbolag uppmärksammar någon omständighet, som kan vara av betydelse för Revisorsnämndens verksamhet, skall myndigheten underrätta nämnden. Detta gäller dock inte omständigheter som *en skattemyndighet* har fått kännedom om i verksamhet enligt lagen (1997:1024) om *skattemyndigheters* medverkan i brottsutredningar.

Om Riksskatteverket i fråga om en revisor eller ett registrerat revisionsbolag uppmärksammar någon omständighet, som kan vara av betydelse för Revisorsnämndens verksamhet, skall myndigheten underrätta nämnden. Detta gäller dock inte omständigheter som *verket* har fått kännedom om i verksamhet enligt lagen (1997:1024) om *Riksskatteverkets* medverkan i brottsutredningar.

---

Denna lag träder i kraft den 1 januari 2003.

## 86. Förslag till lag om ändring i lagen (2001:1227) om självdeklarationer och kontrolluppgifter

Prop. 2002/03:99  
Bilaga 1

Härigenom föreskrivs i fråga om lagen (2001:1227) om självdeklarationer och kontrolluppgifter

*dels* att 1 kap. 8 § och 14 kap. 3–6 §§ skall upphöra att gälla,

*dels* att i 3 kap. 1, 9, 14 och 15 §§, 4 kap. 2 §, 6 kap. 6 §, 15 kap. 6 och 8 §§, 17 kap. 1–4 §§ samt 18 kap. 2 § ordet "skattemyndigheten" skall bytas ut mot "Riksskatteverket",

*dels* att i 6 kap. 10 § och 16 kap. 1 § orden "en skattemyndighet" skall bytas ut mot "Riksskatteverket",

*dels* att 1 kap. 7 §, 4 kap. 6 §, 14 kap. 2 §, 16 kap. 2 §, 17 kap. 8 § samt 19 kap. 3 § skall ha följande lydelse.

*Nuvarande lydelse*

*Föreslagen lydelse*

### **1 kap.**

#### **7 §**

*Beslut skall fattas av den skattemyndighet som är behörig enligt 2 kap. 1, 2 eller 5 § skattebetalningslagen (1997:483), om inte annat anges.*

*Ett föreläggande att lämna uppgift om en fysisk eller juridisk persons förhållanden får också beslutas av den skattemyndighet som enligt första stycket är behörig att fatta beslut beträffande den personen.*

*Beslut enligt denna lag fattas av Riksskatteverket.*

### **4 kap.**

#### **6 §**

*Självdeklarationen skall lämnas till en skattemyndighet eller till ett mottagningsställe som har godkänts av skattemyndigheten.*

*En självdeklaration som lämnas i form av ett elektroniskt dokument får tas emot av Riksskatteverket för skattemyndighetens räkning.*

*Självdeklarationen skall lämnas till Riksskatteverket eller till ett mottagningsställe som har godkänts av verket.*

### **14 kap.**

#### **2 §**

*Kontrolluppgifter skall lämnas till den skattemyndighet hos vilken den uppgiftsskyldige är registrerad som arbetsgivare om inte annat anges i 3–5 §§.*

*Kontrolluppgifter skall lämnas till Riksskatteverket.*

## 16 kap.

### 2 §

Den som i en näringsverksamhet hjälper deklarationsskyldiga med att upprätta självdeklarationer får ansöka hos *den skattemyndighet som enligt 1 kap. 7 § är behörig att fatta beslut beträffande honom* om att deklarationsskyldiga beviljas anstånd med att lämna deklara- tionerna. Till ansökan skall det fo- gas en förteckning över de dekla- rationsskyldiga för vilka ansökan görs.

Om anstånd beviljas skall dekla- rationerna lämnas enligt en tidsplan som beslutas av *skattemyndigheten*.

Anstånd får inte beviljas längre än till och med den 15 juni under taxe- ringsåret.

Den som i en näringsverksamhet hjälper deklarationsskyldiga med att upprätta självdeklarationer får ansöka hos *Riksskatteverket* om att deklarationsskyldiga beviljas an- stånd med att lämna deklara- tionerna. Till ansökan skall det fo- gas en förteckning över de dekla- rationsskyldiga för vilka ansökan görs.

Om anstånd beviljas skall dekla- rationerna lämnas enligt en tidsplan som beslutas av *Riksskatteverket*.

## 17 kap.

### 8 §

Om det finns anledning att anta att ett föreläggande inte följs, får det förenas med vite. Vite får dock inte föreläggas staten, ett landsting, en kommun eller en tjänsteman i tjänsten.

*Fråga om utdömande av vite prövas av den länsrätt som är be- hörig att pröva ett överklagande enligt 22 kap. 1 a–1 c §§ skattebe- talningslagen (1997:483).*

Vid prövning av en ansökan om utdömande av vite får även vitets lämplighet bedömas.

## 19 kap.

### 3 §

Beslut av Riksskatteverket *eller* *eller* Beslut av Riksskatteverket *enligt av en skattemyndighet* får inte *denna lag* får inte överklagas.

- 
1. Denna lag träder i kraft den 1 januari 2003.
  2. De äldre föreskrifterna i 6 kap. 6 § 4 och 10 § andra stycket gäller fortfarande för värde som har bestämts av skattemyndighet.
  3. Föreläggande av skattemyndighet enligt äldre föreskrifter i 17 kap. 1–4 §§ skall efter ikraftträdandet fullgöras till Riksskatteverket.
  4. De nya föreskrifterna i 17 kap. 8 § andra stycket gäller för ansökan om utdömande av vite som ges in efter ikraftträdandet.
  5. Äldre föreskrifter i 18 kap. 2 § gäller fortfarande för skattemyndig- hets beslut.

87. Förslag till lag om ändring i lagen (2002:000) om  
behandling av personuppgifter i den arbetsmarknadspolitiska  
verksamheten

Prop. 2002/03:99  
Bilaga 1

Härigenom föreskrivs att 5 § lagen (2002:000) om behandling av personuppgifter i den arbetsmarknadspolitiska verksamheten skall ha följande lydelse.

*Nuvarande lydelse*

*Föreslagen lydelse*

5 §

Arbetsmarknadsstyrelsen och länsarbetsnämnderna får behandla personuppgifter för tillhandahållande av information som behövs inom

1. Riksförsäkringsverkets, de allmänna försäkringskassornas, Centrala studiestödsnämndens och arbetslöshetskassornas verksamhet, som underlag för beslut om och kontroll av förmåner, ersättningar och andra stöd, samt

2. Riksskatteverkets *och skatte-* 2. Riksskatteverkets verksamhet  
*myndigheternas* verksamhet som som underlag för beslut om och  
underlag för beslut om och kontroll kontroll av skatt.  
av skatt.

---

Denna lag träder i kraft den 1 januari 2003.

88. Förslag till lag om ändring i lagen (2002:000) om ändring i lagen (1995:1518) om mervärdesskattekonton för kommuner och landsting

Prop. 2002/03:99  
Bilaga 1

Härigenom föreskrivs att 15, 16 och 20 §§ lagen (1995:1518) om mervärdesskattekonton för kommuner och landsting i stället för dess lydelse enligt lagen (2002:000) om ändring i nämnda lag<sup>173</sup> skall ha följande lydelse.

*Nuvarande lydelse*

*Föreslagen lydelse*

15 §

Om uppgifter i en ansökan om ersättning behöver kontrolleras genom avstämning mot räkenskaper, anteckningar eller andra handlingar, får Riksskatteverket komma överens med kommunen om att en sådan avstämning skall göras vid besök hos kommunen.

*Riksskatteverket får uppdra åt en skattemyndighet att genomföra sådana besök.*

16 §

Riksskatteverket får besluta om revision hos kommunen för att kontrollera att uppgift som kommunen lämnat till ledning för ersättningsbeslut är riktig.

*Riksskatteverket får uppdra åt en skattemyndighet att genomföra en sådan revision.*

Vid revision får räkenskapsmaterial och andra handlingar som rör verksamheten granskas. Med handling avses framställning i skrift eller bild samt upptagning som kan läsas, avlyssnas eller på annat sätt uppfattas endast med tekniskt hjälpmedel.

20 §

En begäran om omprövning skall ha kommit in till Riksskatteverket senast tredje året efter utgången av det kalenderår som ersättningen avser.

Om Riksskatteverket självmant omprövar ett beslut, får omprövningsbeslutet meddelas senast tredje året efter utgången av det kalenderår som ersättningen avser.

Ett beslut får omprövas även efter den tid som anges i första och andra styckena när en ändring för-  
anleds av *skattemyndighets* be-  
skattningsbeslut enligt skattebetal-  
ningslagen (1997:483).

Ett beslut får omprövas även ef-  
ter den tid som anges i första och  
andra styckena när en ändring för-  
anleds av *Riksskatteverkets* be-  
skattningsbeslut enligt skattebetal-  
ningslagen (1997:483).

<sup>173</sup> Lydelse enligt prop. 2001/02:112.



## 89. Förslag till lag med anledning av sammanslagning av skattemyndigheterna och Riksskatteverket till en myndighet

Prop. 2002/03:99  
Bilaga 1

Härigenom föreskrivs följande.

**1 §** Det som är föreskrivet i eller annars följer av en lag eller annan författning beträffande skattemyndigheter, skattemyndighet i viss region, Riksskatteverket eller skatteförvaltningen skall efter utgången av år 2002 i stället i tillämpliga delar gälla den nyinrättade myndigheten Riksskatteverket.

**2 §** Sådana skattekontor vid skattemyndighet som avses i 2 kap. 1 § taxeringslagen (1990:324) och som har bestämts av Riksskatteverket före utgången av år 2002 skall från och med den 1 januari 2003 anses vara skattekontor vid Riksskatteverket.

**3 §** Ordförande och vice ordförande samt övriga ledamöter i skattenämnd vid skattekontor vid skattemyndighet som enligt 2 kap. 6 § eller 7 kap. 5 § taxeringslagen (1990:324) har förordnats eller valts före utgången av år 2002 skall från och med den 1 januari 2003 ha samma funktion i skattenämnd vid motsvarande skattekontor vid Riksskatteverket.

**4 §** Beslut som Riksskatteverket fattar som första instans enligt punkt 20 e tionde stycket av anvisningarna till 23 § den numera upphävda kommunalskattelagen (1928:370)<sup>174</sup> i dess lydelse före den 1 juli 1998 och 27 § 4 mom. den numera upphävda lagen (1947:576)<sup>175</sup> om statlig inkomstskatt i dess lydelse före den 1 januari 1999 får överklagas hos länsrätt. Länsrättens beslut får inte överklagas.

---

Denna lag träder i kraft den 1 januari 2003.

---

<sup>174</sup> Lagen upphävd genom SFS 1999:1230.

<sup>175</sup> Lagen upphävd genom SFS 1999:1230.

Härigenom föreskrivs följande.

**1 §** Hos Riksskatteverket skall det finnas ett allmänt ombud. Regeringen eller den myndighet regeringen bestämmer utser det allmänna ombudet.

**2 §** Bestämmelser om att det allmänna ombudet får överklaga Riksskatteverkets beslut finns i

1. lagen (1941:416) om arvsskatt och gåvoskatt,
2. kupongskattelagen (1970:624),
3. fastighetstaxeringslagen (1979:1152),
4. lagen (1984:151) om punktskatter och prisregleringsavgifter,
5. fordonsskattelagen (1988:327),
6. taxeringslagen (1990:324),
7. lagen (1990:676) om skatt på ränta på skogskontomedel m.m.,
8. folkbokföringslagen (1991:481),
9. lagen (1991:591) om särskild inkomstskatt för utomlands bosatta artister m.fl.
10. mervärdesskattelagen (1994:200),
11. lagen (1994:1565) om beskattning av viss privatinförsel,
12. skattebetalningslagen (1997:483).

Det allmänna ombudet får ansöka om förhandsbesked enligt lagen (1998:189) om förhandsbesked i skattefrågor.

**3 §** Om det allmänna ombudet har överklagat Riksskatteverkets beslut förs det allmänna talan i den frågan i allmän förvaltningsdomstol av ombudet.

**4 §** Det allmänna ombudet får uppdra åt en tjänsteman vid Riksskatteverket att företräda ombudet i allmän förvaltningsdomstol och Skatterättsnämnden.

**5 §** I de i 2 § angivna lagarna finns ytterligare bestämmelser om överklagande av det allmänna ombudet.

---

Denna lag träder i kraft den 1 januari 2003.

Efter remiss har följande lämnat yttrande över departementspromemorian Det nya Riksskatteverket (Ds 2002:15):

Riksdagens ombudsmän, Svea hovrätt, Hovrätten över Skåne och Blekinge, Stockholms tingsrätt, Västmanlands tingsrätt, Malmö tingsrätt, Kammarrätten i Stockholm, Kammarrätten i Sundsvall, Länsrätten i Stockholms län, Länsrätten i Skåne län, Länsrätten i Norrbottens län, Justitiekanslern, Domstolsverket, Riksåklagaren, Ekobrottsmyndigheten, Rikspolisstyrelsen, Datainspektionen, Statskontoret, Statistiska Centralbyrån, Revisorsnämnden, Kommerskollegium, Riksförsäkringsverket, Tullverket, Riksrevisionsverket, Riksskatteverket, Stockholms universitet, Svenska Kommunförbundet, Landstingsförbundet, Sveriges Advokatsamfund, Svenska Handelskammarförbundet, Föreningen Svenskt Näringsliv, Svensk Handel, Företagarnas Riksorganisation, Lantbrukarnas Riksförbund, Föreningen Auktoriserade Revisorer FAR, Sveriges Akademikers Centralorganisation SACO, Landsorganisationen i Sverige LO, Näringslivets nämnd för regelgranskning NNR, Svenska Bankföreningen, Föreningen Sveriges kronofogdar, Konkursförvaltarkollegiernas Förening, Svenska inkassoföreningen, Sveriges Domareförbund, Sveriges Inkassoorganisation SIO och Sveriges Redovisningskonsulters Förbund.

Stockholms handelskammare (Svenska Handelskammarförbundet), Föreningen Svenskt Näringsliv och Svenska Bankföreningen har hänvisat till ett yttrande av Näringslivets Skattedelegation.

Sveriges Akademikers Centralorganisation SACO har åberopat ett yttrande från Jusek.

Därutöver har Svenska Kreditföreningen yttrat sig över promemorian.

Uppsala universitet, Kooperativa förbundet, Svenska Revisorsamfundet SRS, Tjänstemännens Centralorganisation TCO, Ackordscentralen i Stockholm AB, Företagsrekonstruktionsföreningen, och Sveriges Begravningsbyråers Förbund. har avstått från att yttra sig.

## 1 Inledning och sammanfattning

En över tiden effektiv beskattningsverksamhet kräver bl.a. att resurserna på ett flexibelt sätt kan anpassas till arbetsvolymen. Arbetsvolymen bestäms i sin tur av den ekonomiska utvecklingen (antal invånare, antal företag i olika branscher och storleksklasser osv.) . När utvecklingen sker i olika takt i olika delar av landet uppkommer behov av omfördelning av resurser, något som också skett genom den modell för medelsfördelning som tillämpas inom förvaltningen.

Modellen kan dock endast omfördela finansiella resurser. Den ekonomiska utvecklingen påverkar emellertid inte bara arbetsvolymen, utan även möjligheterna att rekrytera och behålla arbetskraft. När utvecklingen är snabb inom en viss region – som varit fallet i Stockholm under delar av 1980- och 1990-talen - innebär det inte bara att arbetsvolymen ökar utan även att konkurrensen om arbetskraft blir mer intensiv och att kompetensförsörjningen därmed försvåras. Detta har under senare år medfört att Stockholmsmyndigheten tvingats anställa personer som tjänstgör i andra regioner för att upprätthålla nivån på verksamheten.

I denna pm redovisas lite siffror som illustrerar detta problem. När man studerar befolkningsutvecklingen och ett antal andra indikatorer på den ekonomiska utvecklingen är det mycket tydligt att utvecklingen inom olika delar i Sverige har gått i otakt. Det är framförallt utvecklingen i Stockholmsregionen som avviker från den i resten av landet. Trots att Stockholmsregionen bara har ca 1/5 av befolkningen svarade regionen för ca 50% av den totala folkökningen i landet mellan 1980 och 2000. Under samma period minskade folkmängden i skogslänen, som grovt sett motsvaras av skatteregionerna Örebro, Gävle, Östersund och Luleå.

Bakom denna utveckling ligger ekonomiska krafter. Under senare delen av 1900-talet har industrisysselsättningen minskat och sysselsättningen i den privata tjänstesektorn ökat. Detta har varit en starkt bidragande orsak till den ökade koncentrationen till Stockholm. En mycket stor del av den ökade sysselsättningen i den privata tjänstesektorn har nämligen skett i Stockholm. År 1997 svarade Stockholmsregionen för mer än 30% av sysselsättningen i den privata tjänstesektorn och ser vi enbart till delsektorn företagstjänster och finansiell verksamhet var andelen nästan 40% (vilket alltså ska jämföras med en befolkningsandel på 21%).

De senaste årens utveckling har för Stockholms del inneburit att arbetslösheten har minskat betydligt. För närvarande (våren 2001) är bara 3,2% av arbetskraften öppet arbetslösa eller deltagare i arbetsmarknadspolitiska program, vilket kan jämföras med ca 9% i de fyra nordvästra skatteregionerna (och 13% i Norrbottens län). Nu råder bostadsbrist och priserna på småhus ligger också mycket högt.

Sammantaget innebär detta att samtidigt som arbetsvolymerna i vid skattemyndigheten i Stockholm växer ökar svårigheterna att rekrytera och behålla arbetskraft. Konkurrensen på arbetsmarknaden är hård, samtidigt som bl.a. läget på bostadsmarknaden gör det mycket svårt att rekrytera folk från andra delar av landet.

Prop. 2002/03:99  
Bilaga 3

Under andra halvan av 1900-talet har storstädernas andel av Sveriges befolkning ökat. Särskilt gäller det Stockholm. Nuvarande skatteregion Stockholm (Stockholms och Gotlands län) hade 1950 ca 1,2 miljoner invånare och år 2000 ca 1,9 miljoner invånare, vilket innebär att regionens andel av rikets befolkning har ökat från 16 till 21 %.

### Folkmängdsutveckling i nuvarande skatteregioner 1950-2000

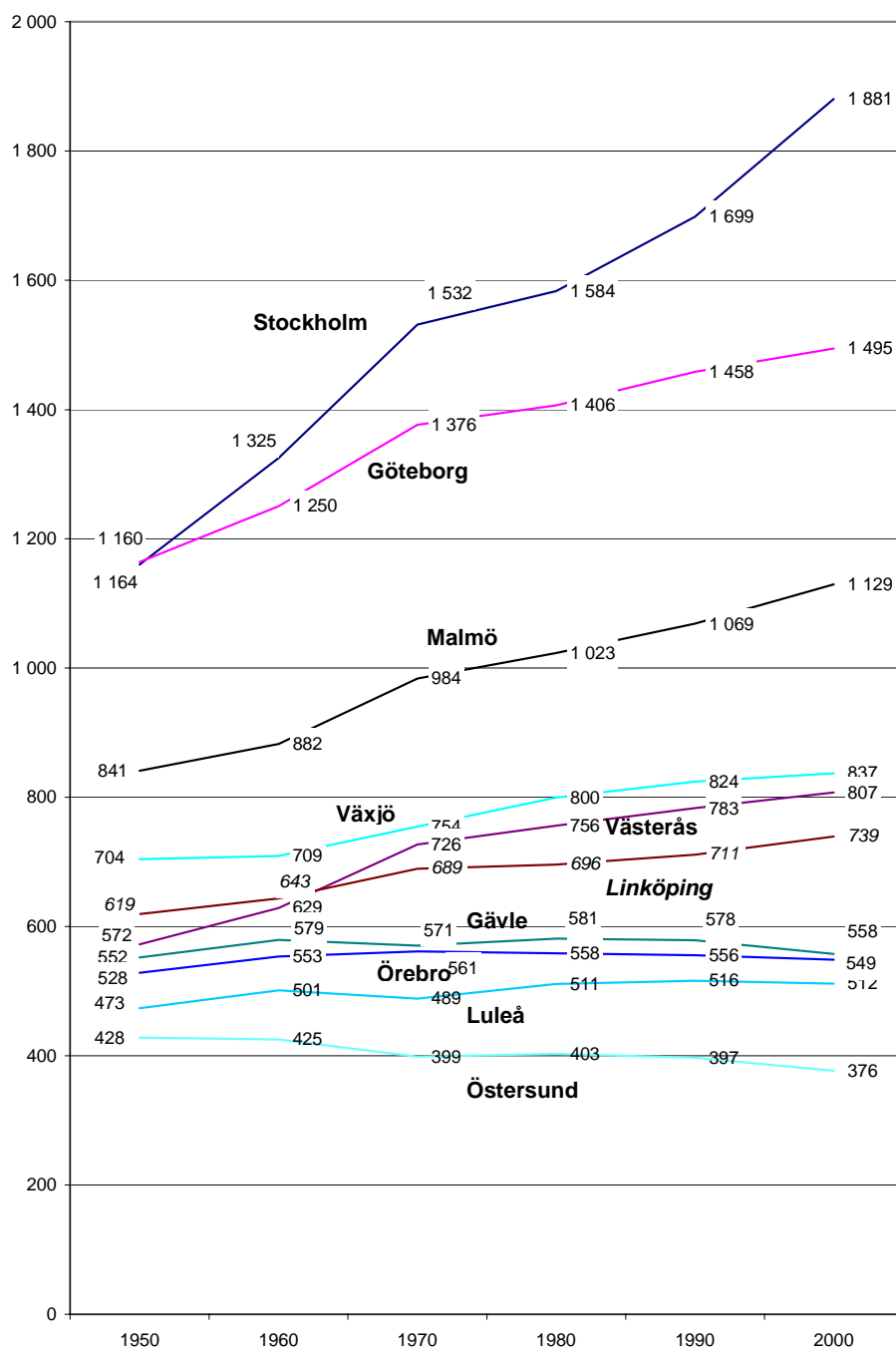

Källa: SCB, Statistisk årsbok

Som framgår av diagrammet har de tre stora skatteregionerna (Stockholm, Göteborg och Malmö) haft en positiv befolkningsutveckling under hela perioden 1950-2000. Det gäller särskilt Stockholm. Även övriga skatteregioner i södra och östra Sverige (Linköping, Växjö och Västerås) har haft en positiv utveckling. Däremot har utvecklingen varit svag i de regioner som omfattar de s.k. skogslänen (Luleå, Östersund, Gävle och Örebro).

För att göra framställningen mer överskådlig har jag tagit fasta på dessa skillnader och redovisar i det följande utvecklingen i följande fem geografiska grupper:

- 1 Stockholmsregionen
- 2 Göteborgsregionen
- 3 Malmöregionen
- 4 Övriga regionerna i sydöstra Sverige (Linköping, Växjö och Västerås)
- 5 Regionerna i nordvästra Sverige (Örebro, Gävle, Östersund och Luleå)

Begränsar vi analysen till de senaste 20 åren (1980-2000) kan vi konstatera att 53% av den totala folkökningen på 565.000 personer har skett i Stockholmsregionen. Under 1990-talet lade Stockholm beslag på 62% av folkökningen. Under samma tid har folkmängden sjunkit i de fyra nordvästra regionerna.

Procentuell Folkökning per årtionde i Sverges nuvarande skatteregioner

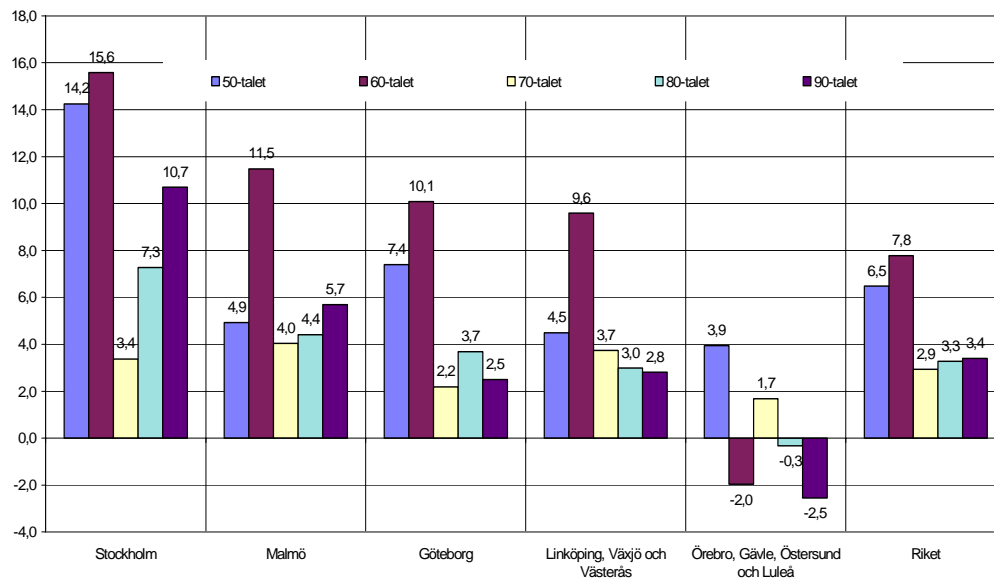

Källa: SCB, Statistisk årsbok 2000 och SCB:s hemsida

En faktor bakom denna utveckling är tjänstesektorns ökade betydelse för sysselsättningen. Det är en utveckling som pågått under en längre tid, men under senare år har den blivit särskilt tydlig. Detta framgår av nedanstående diagram som visar sysselsättningens förändringar från första halvan av 1970-talet till första halvan av 1990-talet fördelat på olika sektorer i ekonomin. Den kraftiga ökningen av sysselsättningen i den offentliga sektorn och minskningen av det oavlönade husliga arbe-

tet hänför sig främst till 1970-talet, medan ökningen av privata tjänster är en utveckling som inleddes på allvar vid mitten av 1980-talet.

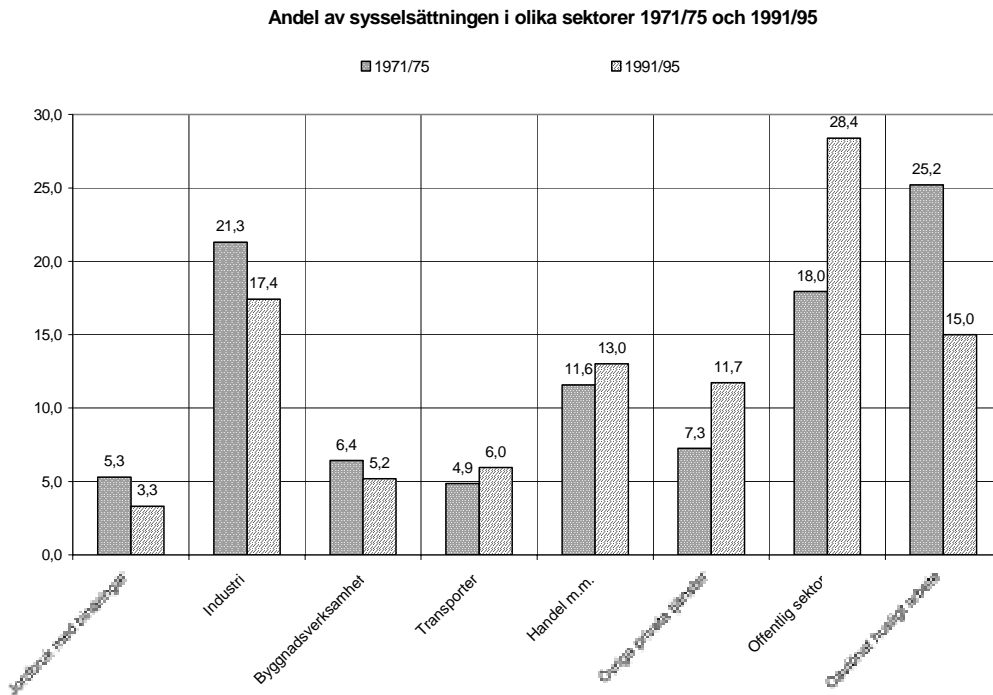

Källa: Schön, Lennart, En modern svensk ekonomisk historia. Tillväxt och omvandling under två sekel, SNS förlag 2000

Tjänstesektorn är starkast i storstäderna och det är också där det mesta av tillväxten har ägt rum under senare tid. SCB har beräknat BNP:s fördelning på olika län, vilken vi här har omvandlat till siffror på tillväxten i olika skatteregioner 1995-1998, dvs. den period som präglades av återhämtning från den djupa recessionen i början av 1990-talet.



Regional BNP: Förändring 1995-1998

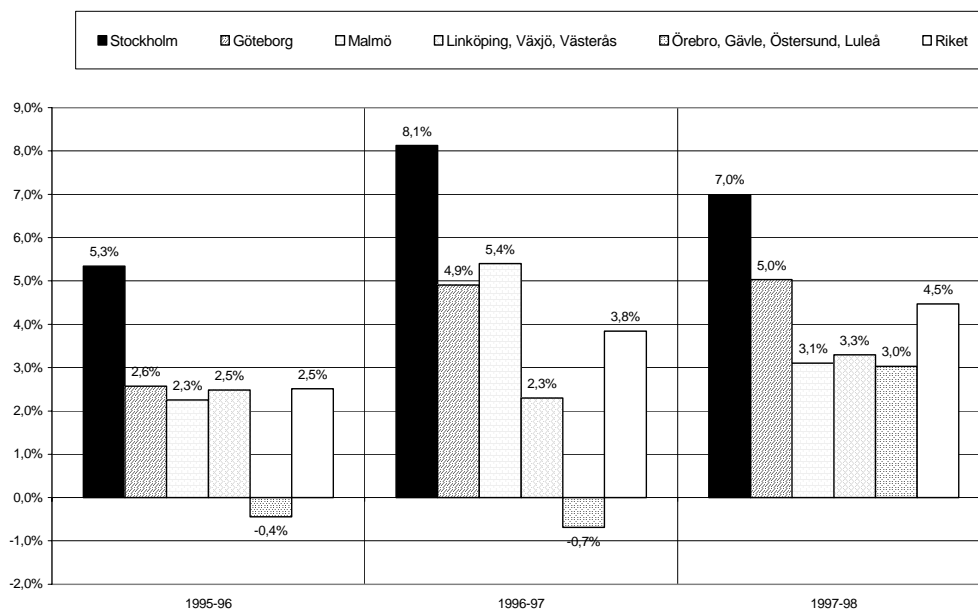

Källa: SCB, Nationalräkenskaperna

Som framgår av diagrammet har tillväxten varit i särklass snabbast i Stockholmsregionen, medan skatteregionerna i nordvästra Sverige hade negativ tillväxt både mellan 1995 och 1996 och mellan 1996 och 1997.

Även om tillverkningsindustrin står för en stor del av tillväxten är det den privata tjänstesektorn som under 1990-talet har genererat flest jobb. Till större delen har denna tillväxt skett i Stockholmsregionen. Nedanstående diagram visar utvecklingen 1995-1997.

Förvärvsarbetande befolkning: Förändring 1995-1997

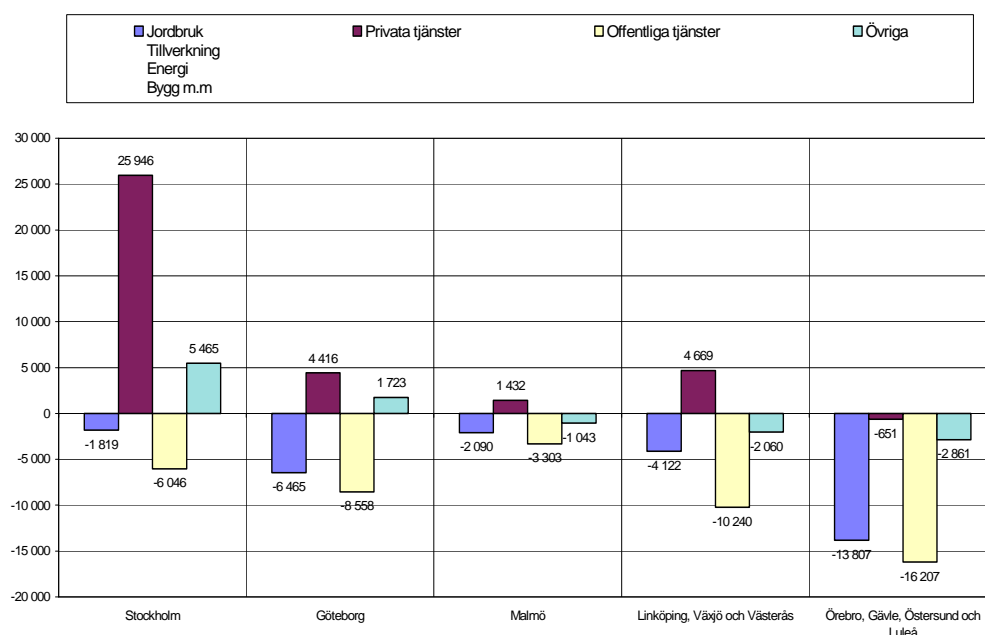

Källa: SCB, Statistisk årsbok 1998 och 2000

En annan indikator på skillnader i utveckling är prisutvecklingen på marknaden för småhus. Nedanstående diagram visar utvecklingen inom några utvalda delar av Sverige. Snabbast har priserna stigit i de tre storstadsområdena. I andra delar av Sverige har priserna på småhus utvecklats långsammare än konsumentprisindex, i mellersta Norrland betydligt långsammare.

Prop. 2002/03:99  
Bilaga 3

### Fastighetsprisindex för småhus i olika delar av Sverige

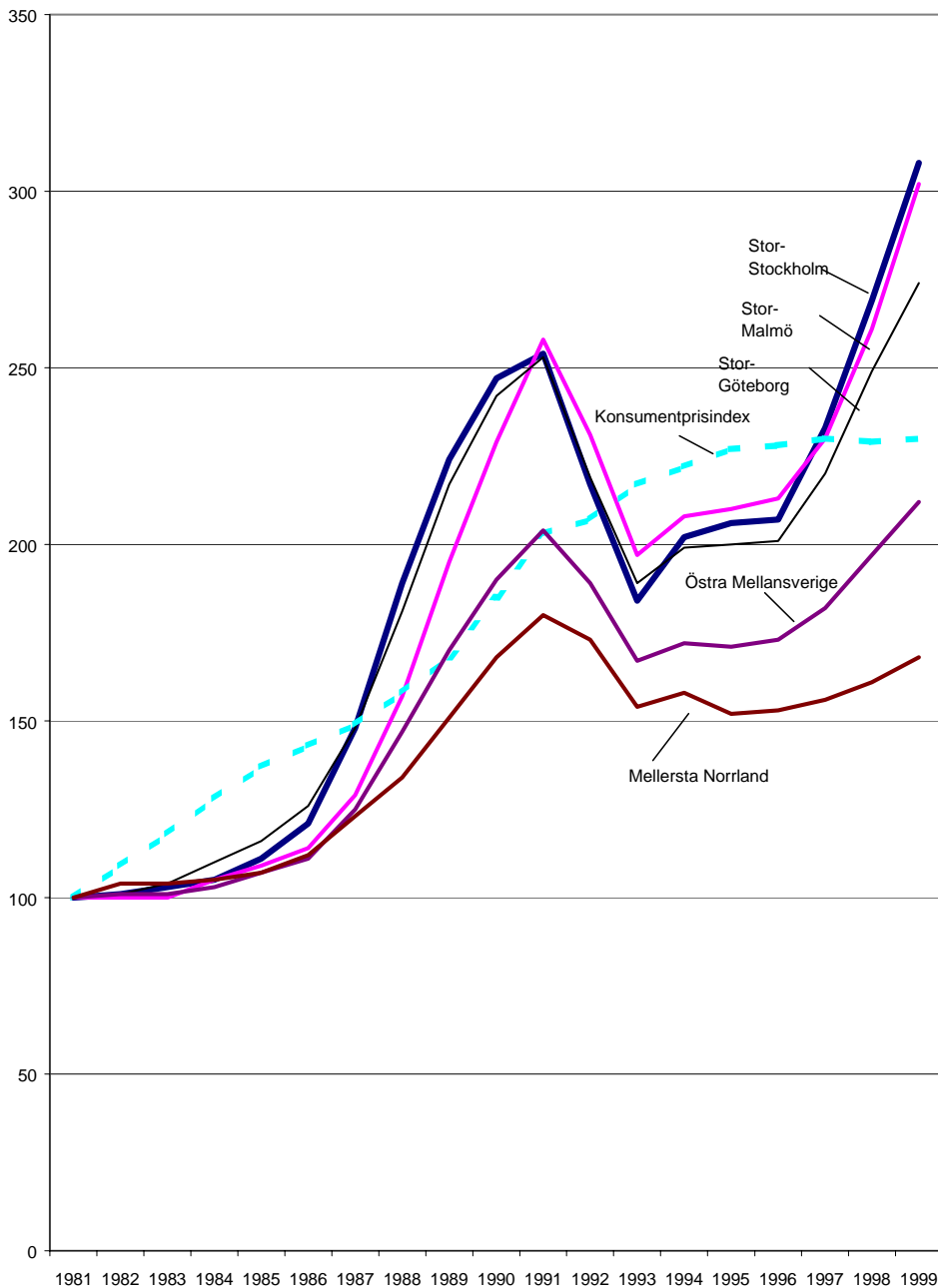

Källa: Skattestatistisk årsbok 2000

### 3 Vad säger dagens struktur om framtiden?

Prop. 2002/03:99  
Bilaga 3

Frågan är då om vi kan vänta oss att utvecklingen även fortsättningsvis kommer att ske i ojämn takt mellan landets skatteregioner. Det finns en hel del som talar för det. Tjänstesektorn – och då främst den privata – kommer sannolikt även under kommande år att vara motorn i utvecklingen och den sektor som genererar mest sysselsättning. Även om man med modern kommunikationsteknik kan sprida både tillverkning och tjänsteproduktion geografiskt finns det krafter som verkar för koncentration, i synnerhet när det gäller mycket kunskapsintensiv tjänsteproduktion. Man brukar tala om s.k. kluster.

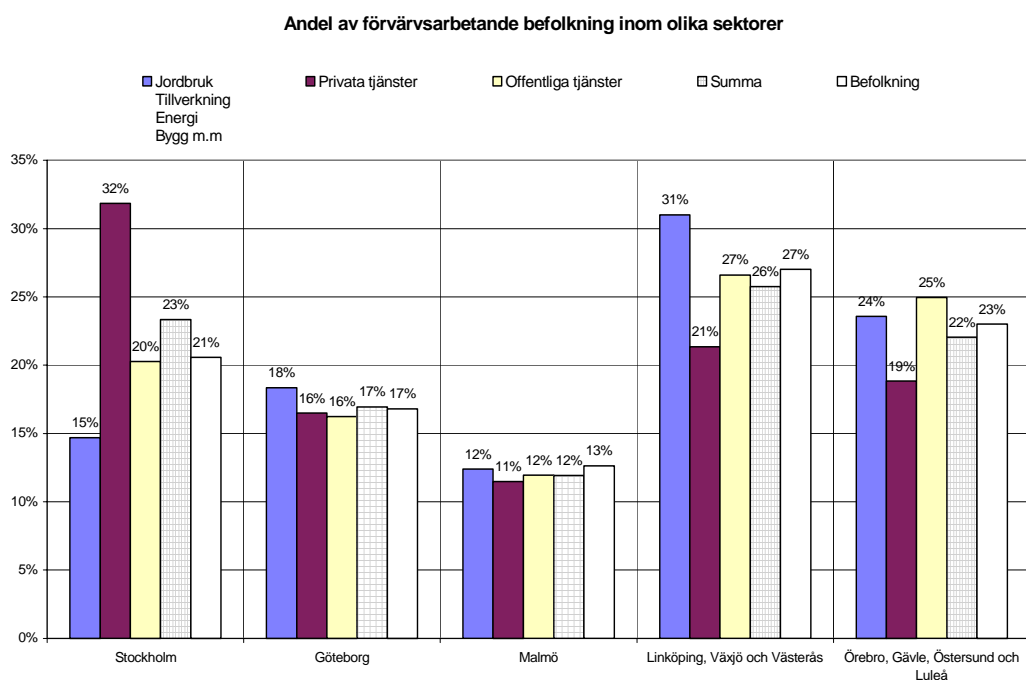

Källa: SCB, Statistisk årsbok 2000

Som framgår av diagrammet svarade Stockholmsregionen, med 21 % av befolkningen, 1997 för ca 23% av den totala sysselsättningen och 32% av sysselsättningen inom den privata tjänstesektorn. Däremot är tillverkningsindustrin underrepresenterad, med 15% av den totala sysselsättningen inom denna sektor. Tillverkningsindustrin i Stockholm finns dock till stor del inom den kunskapsintensiva IT-branschen.

En närmare titt på den privata tjänstesektorn visar att inom delsektorn finansiell verksamhet och företagssektorn svarar Stockholmsregionen för nästan 40% av den totala sysselsättningen.

Andel av förvärsarbetande befolkning i tjänstesektorn

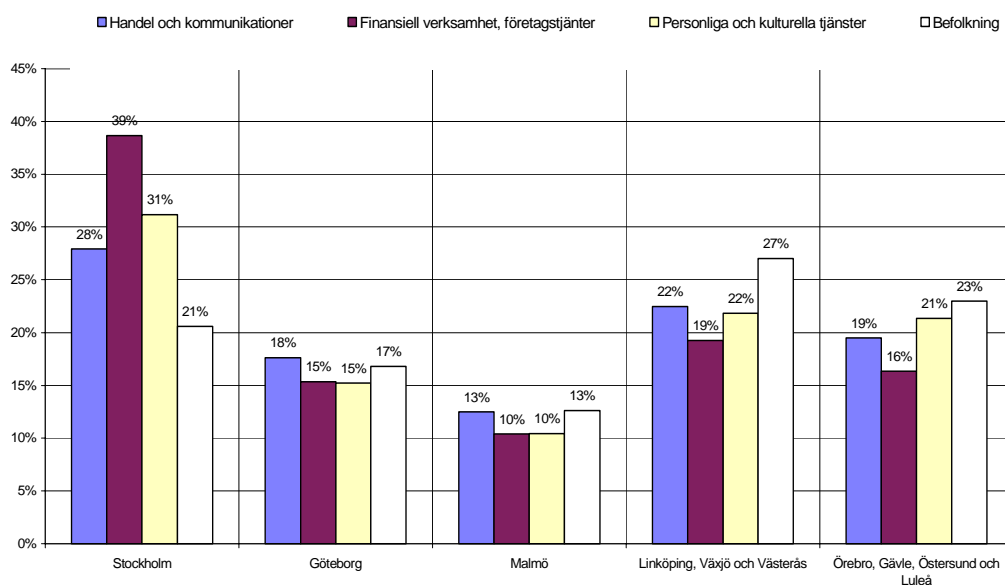

Källa: Statistisk årsbok 2000

Skillnader i dynamik på arbetsmarknaden i olika delar av Sverige framgår också av arbetslöshetsstatistiken. I Stockholms län utgjorde i maj 2001 summan av arbetslösa och personer som deltar i konjunkturberoende program ca 3,1% av arbetskraften, mot över 13% i Norrbottens län. Sammantaget var det ca 9% av ar arbetskraften i de fyra nordvästra skatteregionerna som stod utanför den ordinarie arbetsmarknaden.

Arbetslösa och personer i konjunkturberoende program i procent av arbetskraften

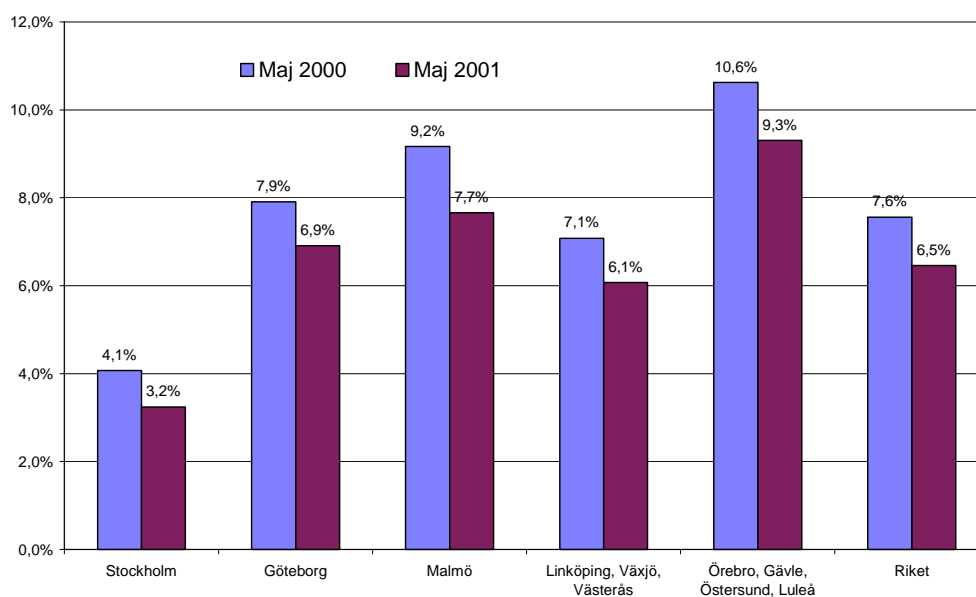

Källa: AMS statistikenhet

Ett annat uttryck för koncentrationen av vissa verksamheter till Stockholm är att flertalet stora företag har sina huvudkontor där. Överhuvudtaget är det så att Stockholm har en förhållandevis stor andel

av större företag. Nästan 40 % av alla arbetsgivare med en lönesumma överstigande 20 milj kr hör hemma i Stockholm. Detta i förening med högre lönenivåer har medfört att regionen, med som sagt 21% av befolkningen, disponerar ca 27% av de medel som skatteförvaltningen avsatt för SKM:s förvaltningskostnader.

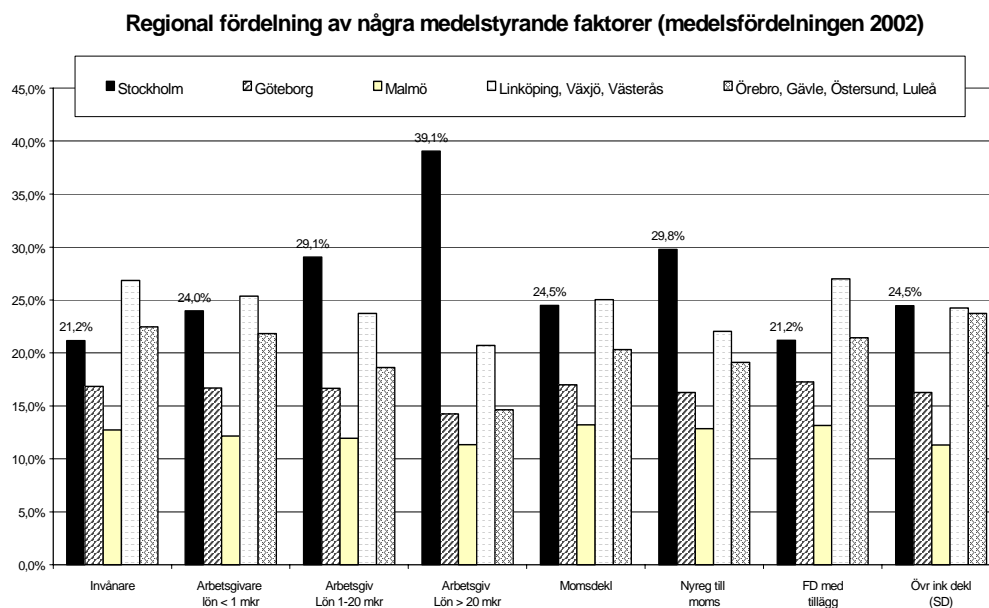

Källa: RSV-koncernens VP för år 2002

#### 4 Omfördelning av resurser genom medelsfördelning

Som framgår av ovanstående avsnitt har den ekonomiska utvecklingen gått olika snabbt i olika delar av landet. Sedan koncernbildningen 1987 har RSV haft möjlighet att anpassa medelstildelningen till skillnader i arbetsvolym som har uppkommit på grund av olikheter i befolkningsutveckling och den ekonomiska utvecklingen i övrigt.

Medelstildelningen sker med utgångspunkt från ett antal faktorer som anses spegla arbetsbelastningen. Genom successiva omfördelningar fördelningen av förvaltningens finansiella resurser förändrats. I praktiken har detta inneburit en inte obetydlig omfördelning av resurser till Stockholm. Om medelsfördelningen hade skett enligt de procenttal som tillämpades 1988/89 skulle SKM Stockholm ha fått ca 226 miljoner kr mindre 2002 än den nu beslutade fördelningen.

**Medelsfördelning (förvaltningskostnader exkl lokaler)  
1988/89 och 2002 (nuvarande regioner)**

Prop. 2002/03:99  
Bilaga 3

	Fördelade förv. Kostn.		Andel av totalt		Omfördelningseffekt	
	1988/89	2002	1988/89	2002	2002 enligt 88/89 års andelar	Skillnad mot fak- tisk förd
Stockholm	424 095	1 040 613	21,4%	27,4%	814 597	226 016
Linköping	149 847	289 552	7,6%	7,6%	287 824	1 727
Växjö	191 559	334 524	9,7%	8,8%	367 944	-33 420
Malmö	243 025	457 571	12,3%	12,0%	466 799	-9 229
Göteborg	343 511	621 145	17,3%	16,3%	659 812	-38 667
Örebro	121 933	205 806	6,2%	5,4%	234 207	-28 402
Västerås	158 220	295 168	8,0%	7,8%	303 907	-8 739
Gävle	127 970	216 575	6,5%	5,7%	245 803	-29 228
Östersund	100 033	150 944	5,1%	4,0%	192 142	-41 198
Luleå	120 503	192 599	6,1%	5,1%	231 461	-38 861
Summa	1 980 696	3 804 497	100,0%	100,0%	3 804 497	0

Källa: RSV, medelsfördelning för 1988/89 och VP för år 2002

Det förefaller alltså som om skatteförvaltningen har gjort rätt mycket för att omfördela finansiella resurser så att de bättre motsvarar arbetsbördan. Pengar måste emellertid omsättas i reala resurser innan de gör någon nytta och det har visat sig svårt att i Stockholm rekrytera och behålla personal. Personalminskningar i andra delar av landet till följd av denna omfördelning har därför inte resulterat i en motsvarande stabil förstärkning av personalresurserna i Stockholm. Det är främst mot denna bakgrund som SKM Stockholm under senare år har börjat låna in personal från andra regioner eller anställa personer som med stationering på andra skattemyndigheter granskar stockholmsdeklarationer.

Det är inget orimligt antagande att skatteregionerna kommer att utvecklas i ojämn takt även i framtiden. Men vi har inget underlag för bedömning av hur divergerande utvecklingen i så fall skulle bli. Som diskussionsunderlag presenterar vi i stället ett räkneexempel som bygger på vissa antaganden.

Vi utgår från befolkningsförändringen under år 2000:

#### Befolkningsförändring under år 2000

	Folkmängd		Folkökning		Varav	
	31-dec-99	31-dec-00	Antal	Procent	Födelse- överskott	Flyttnings- netto
Stockholm	1 860 805	1 880 523	19 718	1,06%	0,32%	0,74%
Linköping	738 586	739 174	588	0,08%	-0,11%	0,19%
Växjö	837 812	837 426	-386	-0,05%	-0,18%	0,13%
Malmö	1 123 786	1 129 424	5 638	0,50%	-0,05%	0,56%
Göteborg	1 488 709	1 494 641	5 932	0,40%	0,00%	0,40%
Örebro	550 422	548 618	-1 804	-0,33%	-0,28%	-0,05%
Västerås	805 206	807 118	1 912	0,24%	-0,01%	0,26%
Gävle	561 292	557 521	-3 771	-0,67%	-0,37%	-0,29%
Östersund	380 004	376 469	-3 535	-0,93%	-0,41%	-0,52%
Luleå	514 804	511 878	-2 926	-0,57%	-0,12%	-0,45%
Summa	8 861 426	8 882 792	21 366	0,24%	-0,03%	0,28%

Källa: SCB:s hemsida

Om man antar att folkmängden förändras i samma takt under perioden 2001-2006 får vi följande utveckling. Beräkningen har justerats marginellt så att slutsiffran stämmer med SCB:s befolkningsprognos per utgången av år 2006.

#### Beräknad folkökning till 2006

	Folkmängd 31-dec-00	Beräknad ökning	Folkmängd 31-dec-06
Stockholm	1 880 523	<b>5,66%</b>	1 986 993
Linköping	739 174	<b>0,65%</b>	743 969
Växjö	837 426	<b>0,02%</b>	837 592
Malmö	1 129 424	<b>2,78%</b>	1 160 865
Göteborg	1 494 641	<b>2,26%</b>	1 528 394
Örebro	548 618	<b>-1,38%</b>	541 058
Västerås	807 118	<b>1,44%</b>	818 764
Gävle	557 521	<b>-3,06%</b>	540 436
Östersund	376 469	<b>-4,32%</b>	360 222
Luleå	511 878	<b>-2,56%</b>	498 775
Summa	8 882 792	<b>1,51%</b>	9 017 069

Vi antar därefter att det finns ett bestämt förhållande mellan befolkningsförändring och den beräknade arbetsvolym som ligger till grund för medelsfördelningen. Medelsfördelningen för år 2002 sammanfattas på följande sätt, om vi begränsar oss till förvaltningskostnaderna.

### Medelsfördelning år 2002

	Folkbokf	Fast tax	Beskattn	Summa
Stockholm	82 811	19 506	938 295	<b>1 040 613</b>
Linköping	26 905	11 927	250 719	<b>289 552</b>
Växjö	29 523	18 790	286 211	<b>334 524</b>
Malmö	44 028	17 075	396 468	<b>457 571</b>
Göteborg	58 085	24 035	539 025	<b>621 145</b>
Örebro	19 941	11 107	174 758	<b>205 806</b>
Västerås	31 197	12 509	251 463	<b>295 168</b>
Gävle	19 169	14 369	183 037	<b>216 575</b>
Östersund	12 623	10 235	128 086	<b>150 944</b>
Luleå	18 122	12 629	161 848	<b>192 599</b>
<b>Summa</b>	<b>342 405</b>	<b>152 180</b>	<b>3 309 912</b>	<b>3 804 497</b>

Källa: RSV-koncernens VP för år 2002

Vi antar att arbetsvolymen för folkbokföring förändras i direkt proportion till förändringen i folkmängd. Samma sak antas gälla för fastighetstaxering bortsett från att vi utgår från att en folkminskning inte leder till någon minskning i arbetsvolymen på detta område. Vad gäller beskattning blir sambandet mellan förändrad folkmängd och arbetsvolym mer komplicerad, eftersom denna i hög grad påverkas av företagsstrukturen. Eftersom det är den ekonomiskt mest aktiva delen av befolkningen som är mest rörlig kan vi anta att skattemyndigheternas arbetsvolym ökar snabbare än folkökningen och att motsvarande gäller vid en folkminskning. I räkneexemplet har vi därför multiplicerat procentsatsen för folkökning med 2 för att få förändringen i arbetsvolym. Vi får på detta sätt följande procentuella volymändringar som antas få direkt genomslag i medelsfördelningen för år 2007 (dvs fem år efter år 2002).

### Faktorer för uppräkningsfaktor av medelsfördeln 2002 till 2007

	Folkökning år 2000	Uppräkningsfaktor till 2007		
		Folkbokf = folkökn	Fast tax = folkökn	Beskattn = folkökn x <b>2</b>
Stockholm	1,06%	5,41%	5,41%	10,82%
Linköping	0,08%	0,40%	0,40%	0,80%
Växjö	-0,05%	-0,23%	0,00%	-0,46%
Malmö	0,50%	2,53%	2,53%	5,07%
Göteborg	0,40%	2,01%	2,01%	4,02%
Örebro	-0,33%	-1,63%	0,00%	-3,26%
Västerås	0,24%	1,19%	1,19%	2,39%
Gävle	-0,67%	-3,31%	0,00%	-6,63%
Östersund	-0,93%	-4,57%	0,00%	-9,13%
Luleå	-0,57%	-2,81%	0,00%	-5,62%

Totalt sett leder ovanstående uppräkningsstal till att arbetsvolymen för hela riket ökar med ca 3%. Vi kan dock inte räkna med motsvarande anslagsökning utan antar att statsmakterna kräver en produktivitetsförbättring som gör det möjligt att klara verksamheten inom oförändrad anslagsram. Vi får därmed följande hypotetiska medelsfördelning för år 2007.



### Hypotetisk medelsfördelning år 2007

	Medelsfördelning 2007				Vid oförd totalsum	Förändring i procent
	Folkbokf	Fast tax	Beskattn	Summa		
Stockholm	87 293	20 561	1 039 851	1 147 706	<b>1 112 992</b>	7,0%
Linköping	27 013	11 974	252 719	291 706	<b>282 883</b>	-2,3%
Växjö	29 455	18 790	284 894	333 139	<b>323 063</b>	-3,4%
Malmö	45 144	17 507	416 560	479 210	<b>464 716</b>	1,6%
Göteborg	59 252	24 517	560 675	644 444	<b>624 952</b>	0,6%
Örebro	19 616	11 107	169 068	199 791	<b>193 748</b>	-5,9%
Västerås	31 569	12 658	257 462	301 689	<b>292 564</b>	-0,9%
Gävle	18 533	14 369	170 904	203 807	<b>197 642</b>	-8,7%
Östersund	12 047	10 235	116 391	138 672	<b>134 478</b>	-10,9%
Luleå	17 613	12 629	152 753	182 995	<b>177 460</b>	-7,9%
<b>Summa</b>	<b>347 534</b>	<b>154 348</b>	<b>3 421 277</b>	<b>3 923 159</b>	<b>3 804 497</b>	<b>0,0%</b>

Anslagstilldelningen till Stockholm skulle således öka med 7% jämfört med 2002, Göteborg och Malmö få mindre tillskott medan övriga regioner skulle drabbas av minskningar, störst i Östersund. Vi förutsätter att detta innebär lika stora procentuella personalförändringar. Utan någon övrig personalrörlighet skulle Stockholm behöva rekrytera ca 140 nya medarbetare medan Östersund skulle behöva minska personalen med omkring 40 personer.

På grund avgångar till annan anställning och pensionsavgångar blir rekryteringsbehovet betydligt större i Stockholm, medan personalminskningarna på andra håll möjligen kan klaras med naturlig avgång. Vi fullföljer räkneexemplet med följande illustration av personalkonsekvenserna:

### Personalrörlighet

	Anställda ing '2002 01-maj-01	Externa avgångar Kalender-året 2000		Pensionsavg		Behov av Nyanst (netto)	Netto ökning fht 2001	Anställda ing 2007
		% per år	Antal 2002-06 (fem år)	% per år	Antal 2002-06			
Stockholm	2359	7,2%	-849	2,0%	-236	1249	7,0%	2523
Linköping	759	3,6%	-137	2,0%	-76	195	-2,3%	742
Växjö	859	2,4%	-103	2,0%	-86	160	-3,4%	830
Malmö	1116	6,6%	-368	2,0%	-112	497	1,6%	1133
Göteborg	1538	7,2%	-554	2,0%	-154	717	0,6%	1547
Örebro	530	2,3%	-61	2,0%	-53	83	-5,9%	499
Västerås	726	4,4%	-160	2,0%	-73	226	-0,9%	720
Gävle	603	5,1%	-154	2,0%	-60	161	-8,7%	550
Östersund	357	2,7%	-48	2,0%	-36	45	-10,9%	318
Luleå	479	3,7%	-89	2,0%	-48	99	-7,9%	441
<b>Summa</b>	<b>9326</b>		<b>-2522</b>		<b>-933</b>	<b>3432</b>	<b>0,0%</b>	<b>9303</b>

Enligt de förutsättningar som gäller för detta räkneexempel skulle samtliga SKM behöva nyanställa för att klara personalförsörjningen, men 36% av förstärkningen skulle ske i Stockholm, där arbetsmarknaden är som hetast, och ytterligare 35 % i de två andra storstadsregionerna.

Detta exempel förutsätter emellertid att en konstant andel av resurserna kan användas för löner och att förvaltningen blir fullt kompenserad för löneökningar. Om exempelvis IT-kostnaderna minskar löneutrymmet kan

det mycket väl hända att inga nyanställningar alls kan göras inom de regioner som drabbas av de största neddragningarna, här främst skogs- länen. Prop. 2002/03:99 Bilaga 3

## Tabellbilaga

Här utelämnad. Se Ds 2002:15 Det nya Riksskatteverket, Bilaga s.16.

Regeringen har följande förslag till lagtext.

## 1 Förslag till lag med anledning av inrättande av Skatteverket

Härigenom föreskrivs följande.

**1 §** Det som är föreskrivet i eller annars följer av en lag eller annan författning beträffande skattemyndigheter, skattemyndighet i viss region, Riksskatteverket, viss taxeringsnämnd eller skatteförvaltningen skall efter utgången av år 2003 i stället tillämpas på den nyinrättade myndigheten Skatteverket.

**2 §** Sådana skattekontor vid skattemyndighet som avses i 2 kap. 1 § taxeringslagen (1990:324) och som har bestämts av Riksskatteverket före utgången av år 2003 skall från och med den 1 januari 2004 anses vara skattekontor vid Skatteverket.

**3 §** Ordförande och vice ordförande samt övriga ledamöter i skattenämnd vid en skattemyndighets skattekontor som enligt 2 kap. 6 § eller 7 kap. 5 § taxeringslagen (1990:324) har förordnats eller valts före utgången av år 2003 skall från och med den 1 januari 2004 ha samma funktion i skattenämnd vid motsvarande skattekontor vid Skatteverket under återstoden av förordnandet eller valperioden.

**4 §** Beslut som Skatteverket fattar som första instans enligt punkt 20 e tionde stycket av anvisningarna till 23 § den numera upphävda kommunalskattelagen (1928:370)<sup>1</sup> i dess lydelse före den 1 juli 1998 och 27 § 4 mom. i den numera upphävda lagen (1947:576)<sup>2</sup> om statlig inkomstskatt i dess lydelse före den 1 januari 1999 får överklagas hos allmän förvaltningsdomstol. Prövningstillstånd krävs vid överklagande till kammarrätten.

---

Denna lag träder i kraft den 1 januari 2004.

---

<sup>1</sup> Lagen upphävd genom SFS 1999:1230.

<sup>2</sup> Lagen upphävd genom SFS 1999:1230.

## 2. Förslag till lag om allmänt ombud hos Skatteverket

Prop. 2002/03:99  
Bilaga 4

Härigenom föreskrivs följande.

**1 §** Hos Skatteverket skall det finnas ett allmänt ombud som utses av regeringen.

**2 §** Om det allmänna ombudet har överklagat Skatteverkets beslut i en fråga förs det allmännas talan i den frågan i allmän förvaltningsdomstol av ombudet.

**3 §** Det allmänna ombudet får uppdra åt en tjänsteman vid Skatteverket att företräda ombudet i allmän förvaltningsdomstol och Skatterättsnämnden.

**4 §** Det allmänna ombudets beslut att överklaga Skatteverkets beslut och beslut om företrädare för ombudet får inte överklagas.

---

Denna lag träder i kraft den 1 januari 2004.

### 3. Förslag till lag om ändring i äktenskapsbalken

Prop. 2002/03:99  
Bilaga 4

Härigenom föreskrivs att 3 kap. 1 och 4 §§, 4 kap. 8 § samt 15 kap. 2 § äktenskapsbalken skall ha följande lydelse.

*Nuvarande lydelse*

*Föreslagen lydelse*

#### **3 kap.**

##### **1 §<sup>1</sup>**

Innan äktenskap ingås skall prövas om det finns något hinder mot äktenskapet. Denna prövning skall göras av *skattemyndigheten i den region där kvinnan eller mannen är folkbokförd eller, om ingen av dem är folkbokförd här i landet, i den region där någon av dem vistas.*

Hindersprövningen skall begäras av kvinnan och mannen gemensamt hos *valfri skattemyndighet* eller allmän försäkringskassa.

Innan äktenskap ingås skall prövas om det finns något hinder mot äktenskapet. Denna prövning skall göras av *Skatteverket.*

Hindersprövningen skall begäras av kvinnan och mannen gemensamt hos *Skatteverket* eller *valfri* allmän försäkringskassa.

##### **4 §<sup>2</sup>**

Finner *skattemyndigheten* att det inte finns något hinder mot äktenskapet, skall *myndigheten* på begäran av kvinnan och mannen utfärda intyg om detta.

Finner *Skatteverket* att det inte finns något hinder mot äktenskapet, skall *verket* på begäran av kvinnan och mannen utfärda intyg om detta.

#### **4 kap.**

##### **8 §<sup>3</sup>**

Vigsselförrättaren skall genast sända underrättelse om vigseln till *den skattemyndighet som har gjort hindersprövningen.*

*Om vigsel har förrättats efter hindersprövning som gäller här i riket enligt 2 § förordningen (1931:429) om vissa internationella rättsförhållanden rörande äktenskap, adoption och förmyndarskap skall underrättelse sändas till den skattemyndighet inom vars verksamhetsområde vigseln ägt rum.*

Vigsselförrättaren skall genast sända underrättelse om vigseln till *Skatteverket.*

<sup>1</sup> Senaste lydelse 1998:244.

<sup>2</sup> Senaste lydelse 1991:495.

<sup>3</sup> Senaste lydelse 1994:1976.

## 15 kap.

### 2 §<sup>4</sup>

Prop. 2002/03:99

Bilaga 4

*Skattemyndighetens beslut i fråga om hindersprövning får överklagas hos allmän förvaltningsdomstol.*

*Skatteverkets beslut i fråga om hindersprövning får överklagas hos en länsrätt inom vars domkrets kvinnan eller mannen är folkbokförd. Finns ingen sådan behörig länsrätt överklagas beslutet hos Länsrätten i Stockholms län.*

Detsamma gäller beslut av präster inom Svenska kyrkan om förrättande av vigsel.

Prövningstillstånd krävs vid överklagande till kammarrätten.

*Riksskatteverket får från skattemyndigheten ta över uppgiften att föra det allmännas talan i länsrätt och kammarrätt. Riksskatteverket för det allmännas talan i Regeringsrätten.*

---

Denna lag träder i kraft den 1 januari 2004. Äldre föreskrifter i 15 kap. 2 § gäller fortfarande för överklagande av beslut som har meddelats före ikraftträdandet. I dessa fall skall dock Skatteverket föra det allmännas talan.

---

<sup>4</sup> Senaste lydelse 1997:994.

#### 4. Förslag till lag om ändring i föräldrabalken

Prop. 2002/03:99  
Bilaga 4

Härigenom föreskrivs att 6 kap. 4, 16 och 17 b §§ föräldrabalken<sup>1</sup> skall ha följande lydelse.

*Nuvarande lydelse*

*Föreslagen lydelse*

#### **6 kap.** 4 §<sup>2</sup>

Står barnet under vårdnad av endast en av föräldrarna och vill föräldrarna gemensamt utöva vårdnaden, skall rätten på talan av dem båda förordna i enlighet med deras begäran, om inte gemensam vårdnad är uppenbart oförenlig med barnets bästa.

*Föräldrarna* kan få gemensam vårdnad också genom registrering hos *skattemyndigheten* efter anmälan av dem båda

*Om barnet är folkbokfört här i landet* kan föräldrarna få gemensam vårdnad också genom registrering hos *Skatteverket* efter anmälan av dem båda

1. till socialnämnden i samband med att nämnden skall godkänna en faderskapsbekräftelse, eller

2. till *skattemyndigheten* under förutsättning att förordnande om vårdnaden inte har meddelats tidigare och att föräldrarna och barnet är svenska medborgare.

2. till *Skatteverket* under förutsättning att förordnande om vårdnaden inte har meddelats tidigare och att föräldrarna och barnet är svenska medborgare.

#### 16 §<sup>3</sup>

Anmälan enligt 4 § andra stycket om gemensam vårdnad för föräldrar som inte är gifta med varandra prövas av *skattemyndigheten i den region där barnet är folkbokfört*. Anmälan skall göras skriftligen av båda föräldrarna.

Anmälan enligt 4 § andra stycket 2 görs hos *valfri skattemyndighet* eller allmän försäkringskassa.

Beslut av *skattemyndigheten* får överklagas hos *allmän förvaltningsdomstol*.

Prövningstillstånd krävs vid överklagande till kammarrätten.

*Riksskatteverket får från skattemyndigheten ta över uppgiften att föra det allmännas talan i länsrätt och kammarrätt. Riksskatteverket för det allmännas talan i Regeringsrätten.*

Anmälan enligt 4 § andra stycket om gemensam vårdnad för föräldrar som inte är gifta med varandra prövas av *Skatteverket*. Anmälan skall göras skriftligen av båda föräldrarna.

Anmälan enligt 4 § andra stycket 2 görs hos *Skatteverket* eller *valfri* allmän försäkringskassa.

Beslut av *Skatteverket* får överklagas hos *den länsrätt inom vars domkrets barnet är folkbokfört vid tidpunkten för beslutet*.

<sup>1</sup> Balken omtryckt 1995:974.

<sup>2</sup> Senaste lydelse 1991:487.

<sup>3</sup> Senaste lydelse 1998:713.

Har en socialnämnd godkänt ett avtal om vårdnad, skall ett meddelande om avtalets innehåll sändas samma dag till

1. *skattemyndigheten i den region där barnet är eller senast har varit folkbokfört,* 1. *Skatteverket,*

2. om avtalet gäller ett barn som har fyllt 15 år: Centrala studiestödsnämnden,

3. den allmänna försäkringskassa som enligt 5 kap. socialförsäkringslagen (1999:799) skall avgöra ett ärende avseende vårdnadshavaren. Innebär avtalet att föräldrarna skall ha gemensam vårdnad om barnet, skall meddelandet sändas till den försäkringskassa som modern tillhör.

---

Denna lag träder i kraft den 1 januari 2004. Äldre föreskrifter i 6 kap. 16 § gäller fortfarande för överklagande av beslut som har meddelats före ikraftträdandet. I dessa fall skall dock Skatteverket föra det allmännas talan.

---

<sup>4</sup> Senaste lydelse 1999:806.



## 5. Förslag till lag om ändring i lagen (1941:416) om arvsskatt och gåvoskatt

Prop. 2002/03:99  
Bilaga 4

Härigenom föreskrivs i fråga om lagen (1941:416) om arvsskatt och gåvoskatt<sup>1</sup>

*dels* att 60 d och 60 e §§ skall upphöra att gälla,

*dels* att i 15 § 1 a–3 mom. samt 15 a, 16, 17, 46, 46 a, 48, 49 a, 51, 60, 60 b, 62 och 73 §§ ordet "skattemyndighet" i olika böjningsformer skall bytas ut mot "Skatteverket" eller i förekommande fall "Skatteverkets",

*dels* att 22 § 2 mom., 26 §, 33 § 3 mom., 34, 44, 49, 53, 56, 59, 60 a och 67 §§ samt rubriken närmast före 34 § skall ha följande lydelse.

*Nuvarande lydelse*

*Föreslagen lydelse*

### 22 §

2 mom.<sup>2</sup> Har fast egendom efter den tidpunkt som näst föregående års taxeringsvärde avsett, sjunkit i värde genom eldsvåda, vattenflöde eller annan sådan händelse eller genom borttagande av byggnad eller annan anläggning på egendomen eller av tillbehör därtill eller genom skogsavverkning eller genom nedläggning eller väsentlig förändring av verksamhet i vilken egendomen använts, eller av annan liknande anledning, skall på ansökan av skattskyldig, boutredningsman eller testaments-exekutor, efter verkställd utredning, egendomen åsättas särskilt värde till ledning för beräkning av på egendomen belöpande arvsskatt.

Där efter tidpunkt som nyss nämnts fortsatt bebyggelse skett på fast egendom eller dess värde annars höjts till följd av ny-, till- eller ombyggnad eller väsentlig förändring av verksamhet, vari egendomen använts, eller annan liknande anledning, får egendomen för ändamål enligt första stycket, åsättas särskilt värde.

Fast egendom som inte har särskilt taxeringsvärde skall också värderas till ledning för arvsskattens bestämmande. Värdering behövs dock inte om det är uppenbart att egendomens värde inte överstiger 50 000 kronor.

Värdering enligt detta moment görs av <i>skattemyndigheten i den region där fastigheten är belägen. Skattemyndigheten får uppdra åt en annan skattemyndighet att fatta beslut i dess ställe i ett visst ärende eller en viss grupp av ärenden. Ett sådant uppdrag får ges endast om den andra myn-</i>	Värdering enligt detta moment görs av <i>Skatteverket.</i>
--	--

---

<sup>1</sup> Senaste lydelse av  
lagens rubrik 1974:857  
15 § 1 a mom. 2001:95  
15 § 2 mom. 2001:95  
15 § 3 mom. 2001:95  
15 a § 2001:95  
16 § 2001:95  
17 § 2001:95  
46 § 2001:95  
46 a § 2001:324

48 § 2001:95  
49 a § 2001:95  
51 § 2001:95  
60 § 2001:95  
60 b § 2001:95  
60 d § 2001:95  
60 e § 2001:95  
62 § 2001:95  
73 § 2001:95.

<sup>2</sup> Senaste lydelse 2001:95.

*digheten medger det och om det inte medför avsevärd olägenhet för den som beslutet rör.*

Vid värderingen skall hänsyn tas till egendomens beskaffenhet vid den tidpunkt som avses i 21 §. Värdet skall uppskattas enligt de grunder som gäller för bestämmande av taxeringsvärde året före det år då denna tidpunkt inföll. Föreskrifterna i 22 § 1 mom. andra och tredje meningarna skall därvid tillämpas. Skattskyldig, boutredningsman eller testamentsexekutor skall lämna *skattemyndigheten* de upplysningar som behövs för prövning av ansökningen. *Skattemyndigheten* får även besluta om besiktning av egendomen. Har ärendet tagits upp på ansökan *av annan än skattemyndigheten*, får dock sådant beslut fattas endast om sökanden åtar sig att betala kostnaderna för besiktningen.

*Skattemyndighetens* beslut enligt detta moment får inte överklagas.

Vid värderingen skall hänsyn tas till egendomens beskaffenhet vid den tidpunkt som avses i 21 §. Värdet skall uppskattas enligt de grunder som gäller för bestämmande av taxeringsvärde året före det år då denna tidpunkt inföll. Föreskrifterna i 22 § 1 mom. andra och tredje meningarna skall därvid tillämpas. Skattskyldig, boutredningsman eller testamentsexekutor skall lämna *Skatteverket* de upplysningar som behövs för prövning av ansökningen. *Verket* får även besluta om besiktning av egendomen. Har ärendet tagits upp på ansökan, får dock sådant beslut fattas endast om sökanden åtar sig att betala kostnaderna för besiktningen.

*Skatteverkets* beslut enligt detta moment får inte överklagas.

### 26 §<sup>3</sup>

Den som omhänderhar dödsbos egendom ävensom skattskyldig har att tillhandahålla den utredning, som prövas erforderlig för bedömning av egendoms värde.

*Till upplysning om värde av fast egendom som enligt 22 § 2 mom. första eller tredje stycket åsatts särskilt värde, skall skattemyndighetens beslut i ärendet företes. Påkallar* skattskyldig tillämpning av sådant särskilt värde, skall erforderligt anstånd med skatteärendets avgörande lämnas när ansökan om åsättande av särskilt värde av egendomen blivit gjord.

Till ledning för värdering av aktier, obligationer och därmed jämförliga värdehandlingar skall företes intyg av bank, mäklare eller annan sakkunnig. *Om sådan handling inte är börsnoterad och inte heller annars omsätts på*

*Om en* skattskyldig *påkallar* tillämpning av sådant särskilt värde *av fast egendom som avses i 22 § 2 mom. första eller tredje stycket*, skall erforderligt anstånd med skatteärendets avgörande lämnas när ansökan om åsättande av särskilt värde av egendomen blivit gjord.

Till ledning för värdering av aktier, obligationer och därmed jämförliga värdehandlingar *som är börsnoterade eller annars omsätts på kapitalmarknaden* skall företes intyg av bank, mäklare eller annan sakkunnig.

<sup>3</sup> Senaste lydelse 2001:95.

*kapitalmarknaden skall i stället företas av skattemyndigheten meddelat bevis om det värde, vartill handlingen enligt senast verkställd prövning kan ha upptagits vid taxering till statlig förmögenhets-skatt.*

Skattemyndigheten får, där särskild anledning föreligger, förordna lämplig person att verkställa uppskattning av lös egendom till ledning för dess värdering. Förordnande som nu sagts får efter överklagande meddelas av rätten. Det åligger skattskyldig eller den, som för skattskyldig har hand om egendom, att hålla egendomen tillgänglig för besiktning samt att tillhandagå förrättningsmannen med upplysningar och annan utredning. Ersättning åt förrättningsmannen betalas, om egendomen ingår i dödsbo, av boet och annars av den för egendomen skattskyldige.

Skatteverket får, där särskild anledning föreligger, förordna lämplig person att verkställa uppskattning av lös egendom till ledning för dess värdering. Förordnande som nu sagts får efter överklagande meddelas av rätten. Det åligger skattskyldig eller den, som för skattskyldig har hand om egendom, att hålla egendomen tillgänglig för besiktning samt att tillhandagå förrättningsmannen med upplysningar och annan utredning. Ersättning åt förrättningsmannen betalas, om egendomen ingår i dödsbo, av boet och annars av den för egendomen skattskyldige.

### 33 §

3 mom.<sup>4</sup> Har inom ett år från det att *skattemyndighet* meddelat beslut i skatteärendet dödsbo avträtts till konkurs, har dödsboet eller skattskyldig rätt att återfå betald skatt. Uppkommer i konkursen överskott, skall skatt utgå enligt föreskrifterna i 1 och 2 mom.

Ansökan om återvinning av skatt efter vad nu sagts görs skriftligen och tas upp av *den skattemyndighet, som meddelat beslut i skatteärendet.*

### **Beskattningsmyndighet**

Beslut i fråga om arvsskatt fattas av *den skattemyndighet som enligt 2 kap. 2 eller 5 § skattebetalnings-*

3 mom. Har inom ett år från det att *Skatteverket* meddelat beslut i skatteärendet dödsbo avträtts till konkurs, har dödsboet eller skattskyldig rätt att återfå betald skatt. Uppkommer i konkursen överskott, skall skatt utgå enligt föreskrifterna i 1 och 2 mom.

Ansökan om återvinning av skatt efter vad nu sagts görs skriftligen och tas upp av *Skatteverket.*

### **Beslutande myndighet m.m.**

### 34 §<sup>5</sup>

Beslut i fråga om arvsskatt fattas av *Skatteverket.*

<sup>4</sup> Senaste lydelse 2001:95.

<sup>5</sup> Senaste lydelse 2001:325.

lagen (1997:483) är behörig att fatta beslut som rör arvlåtarens eller testatorns dödsbo.

Bestämmelser om debitering och betalning av arvsskatt finns i skattebetalningslagen.

Förvaring av handlingar skall ske hos *den myndighet som är behörig enligt första stycket*.

Bestämmelser om debitering och betalning av arvsskatt finns i skattebetalningslagen (1997:483).

Förvaring av handlingar skall ske hos *Skatteverket*.

#### 44 §<sup>6</sup>

Beslut i fråga om gåvoskatt fattas av *den skattemyndighet som, när skattskyldigheten inträder, är behörig enligt 2 kap. 1, 2 eller 5 § skattebetalningslagen (1997:483) att fatta beslut som rör den skattskyldige*.

Bestämmelser om debitering och betalning av gåvoskatt finns i skattebetalningslagen.

Förvaring av handlingar skall ske hos *den myndighet som är behörig enligt första stycket*.

Beslut i fråga om gåvoskatt fattas av *Skatteverket*.

Bestämmelser om debitering och betalning av gåvoskatt finns i skattebetalningslagen (1997:483).

Förvaring av handlingar skall ske hos *Skatteverket*.

#### 49 §<sup>7</sup>

Där någon i enlighet med lagen (1927:77) om försäkringsavtal blivit insatt såsom förmånstagare, åligger det försäkringsgivaren att angående händelse, som enligt denna lag medför skattskyldighets inträde, lämna kontrolluppgift till *den skattemyndighet, vilken har att ta upp fråga om beskattning av försäkringsbeloppet* och därvid även uppge övriga förhållanden av betydelse för skattens bestämmande. Närmare föreskrifter om uppgiftsskyldigheten meddelas av regeringen eller den myndighet som regeringen bestämmer.

Uppgiftsskyldighet föreligger dock icke, därest försäkringsbeloppet eller, i fråga om belopp som utfaller periodiskt, det sammanlagda årsbeloppet ej överstiger 13 000 kronor. Där fråga är om flera försäkringar, skall vad nu sagts hava avseende å försäkringarnas sammanlagda belopp.

Där någon i enlighet med lagen (1927:77) om försäkringsavtal blivit insatt såsom förmånstagare, åligger det försäkringsgivaren att angående händelse, som enligt denna lag medför skattskyldighets inträde, lämna kontrolluppgift till *Skatteverket* och därvid även uppge övriga förhållanden av betydelse för skattens bestämmande. Närmare föreskrifter om uppgiftsskyldigheten meddelas av regeringen eller den myndighet som regeringen bestämmer.

<sup>6</sup> Senaste lydelse 2001:325.

<sup>7</sup> Senaste lydelse 2001:95.

Uppgift enligt första stycket skall för varje kalenderår lämnas senast den 31 januari följande år. Har skattskyldighet inträtt till följd av dödsfall, skall dock uppgift lämnas inom en månad efter det försäkringsgivaren erhöll vetskap om dödsfallet.

Vad i första och andra styckena sägs skall äga motsvarande tillämpning i fall, som avses i 12 § sjätte stycket.

#### 53 §<sup>8</sup>

I fall där domstol fastställt skatt till ett högre belopp än som förut beräknats, skall rätten till *skattemyndigheten* snarast översända handling, som tillhandahållits rätten enligt 51 § fjärde stycket. Dessutom är rätten skyldig att, enligt vad regeringen närmare bestämmer, lämna *skattemyndigheten* de uppgifter, som *denna* behöver för att debitera skatten.

I fall där domstol fastställt skatt till ett högre belopp än som förut beräknats, skall rätten till *Skatteverket* snarast översända handling, som tillhandahållits rätten enligt 51 § fjärde stycket. Dessutom är rätten skyldig att, enligt vad regeringen närmare bestämmer, lämna *verket* de uppgifter, som *verket* behöver för att debitera skatten.

#### 56 §<sup>9</sup>

Avlider den, som förvärvat egendom genom arv, testamente eller gåva, eftergives skatten enligt följande. Sker dödsfallet inom ett år från det skattskyldighet inträtt, eftergives hela skattebeloppet. Avlider den skattskyldige senare men inom tio år efter det skattskyldighet inträtt, eftergives samma belopp, minskat med en tiondedel för varje helt år som förflutit från sagda tidpunkt.

Fråga om eftergift av fastställd skatt tas efter skriftligen gjord framställning upp av *den skattemyndighet, som meddelat beslut i skatteärendet*.

Fråga om eftergift av fastställd skatt tas efter skriftligen gjord framställning upp av *Skatteverket*.

#### 59 §<sup>10</sup>

Har efter det beslut meddelats om fastställande av skatt

- a) kännedom erhållits om förut icke känt testamente;
- b) testamente, förordnande enligt lagen (1927:77) om försäkringsavtal om insättande av förmånstagare eller motsvarande förordnande som avser utländsk försäkring, vartill hänsyn tagits vid skatteärendets prövning, blivit genom lagakraftvunnen dom helt eller delvis förklarad ogillt;
- c) genom lagakraftvunnen dom eljest blivit bestämt angående delningen av egendom i dödsbo, där skatten fastställts med ledning av handling, som avses i 15 § 1, 1 a och 2 mom., 15 a § eller 16 §;
- d) omständighet inträffat som föranleder tilläggsbouppteckning;
- e) kännedom erhållits angående vid tiden för skattskyldighetens inträde föreliggande omständighet, som föranleder att i deklaration uppgiven

<sup>8</sup> Senaste lydelse 2001:325.

<sup>9</sup> Senaste lydelse 2001:95.

<sup>10</sup> Senaste lydelse 2001:95.

behållning eller egendom bort upptagas eller fördelas annorledes än i deklARATIONEN angivits;

f) klarhet vunnits om hur arvet slutligen skall fördelas i sådana fall som avses i 18 §;

g) genom sådan delning, som enligt 32 § h) föranlett efterbeskattning, fördelningen av kvarlåtenskapen kommit att avvika från den som legat till grund för skattens fastställande;

och hade, om hänsyn tagits till omständighet som nu avses, någon skattskyldig haft att gälda mindre skatt än vad beräknats, skall honom påförd skatt nedsättas med sålunda för högt beräknat belopp.

Ansökan om återvinning av skatt efter vad nu sagts görs skriftligen och tas upp av *den skattemyndighet som meddelat beslut i skatteärendet.*

Ansökan om återvinning av skatt efter vad nu sagts görs skriftligen och tas upp av *Skatteverket.*

#### 60 a §<sup>11</sup>

Ett beslut av *skattemyndigheten* får överklagas även av *Riksskatteverket*. *Riksskatteverket* får föra talan till den enskildes förmån.

*Riksskatteverket* får överklaga ett beslut av länsrätt eller kammarrätt även om *verket* inte tidigare har fört det allmännas talan i målet.

Ett beslut av *Skatteverket* får överklagas även av *det allmänna ombudet hos Skatteverket*. *Ombudet* får föra talan till den enskildes förmån.

*Det allmänna ombudet* får överklaga ett beslut av länsrätt eller kammarrätt även om *ombudet* inte tidigare har fört det allmännas talan i målet.

#### 67 §<sup>12</sup>

Skattskyldig eller annan får av *skattemyndigheten* föreläggas vid vite att fullgöra det som åligger honom enligt denna lag, dock ej såvitt avser betalning av fastställd skatt.

På ansökan av *skattemyndigheten* får den tingsrätt där den döde hade att svara i allmänhet vid vite förelägga den, som uppgett dödsbo, att med ed bekräfta riktigheten av lämnade uppgifter. Edgång får även åläggas delägare, efterlevande make eller efterlevande sambo, som ej uppgett boet, samt annan som tagit befattning med boet.

Vite får inte föreläggas staten, kommun eller tjänsteman i tjänsten.

Skattskyldig eller annan får av *Skatteverket* föreläggas vid vite att fullgöra det som åligger honom enligt denna lag, dock ej såvitt avser betalning av fastställd skatt.

På ansökan av *Skatteverket* får den tingsrätt där den döde hade att svara i allmänhet vid vite förelägga den, som uppgett dödsbo, att med ed bekräfta riktigheten av lämnade uppgifter. Edgång får även åläggas delägare, efterlevande make eller efterlevande sambo, som ej uppgett boet, samt annan som tagit befattning med boet.

*Fråga om utdömande av vite*

<sup>11</sup> Senaste lydelse 2001:95.

<sup>12</sup> Senaste lydelse 2001:95.

*enligt första stycket prövas av den länsrätt som är behörig att pröva ett överklagande av beslut enligt denna lag.*

Prop. 2002/03:99  
Bilaga 4

- 
1. Denna lag träder i kraft den 1 januari 2004.
  2. Äldre föreskrifter i 22 § 2 mom. sjätte stycket och 33 § 3 mom. första stycket gäller fortfarande för beslut meddelade före ikraftträdandet.
  3. De nya föreskrifterna om allmänt ombud i 60 a § gäller även för överklagande av beslut som har meddelats före ikraftträdandet.
  4. Föreläggande av skattemyndighet enligt äldre föreskrifter i 67 § första stycket skall efter ikraftträdandet fullgöras till Skatteverket.
  5. De nya föreskrifterna i 67 § fjärde stycket gäller för ansökan om utdömande av vite som ges in efter ikraftträdandet.

## 6. Förslag till lag om ändring i kupongskattelagen (1970:624)

Prop. 2002/03:99  
Bilaga 4

Härigenom föreskrivs i fråga om kupongskattelagen (1970:624)<sup>1</sup>  
*dels* att 30 § skall upphöra att gälla,  
*dels* att nuvarande 30 a § skall betecknas 30 §,  
*dels* att i 6 och 24 §§ ordet ”Riksskatteverket” skall bytas ut mot ”Skatteverket”,  
*dels* att i 8, 9, 11, 12, 14–16, 18–20, 26 och 27 §§ ordet ”beskattningsmyndigheten” skall bytas ut mot ”Skatteverket”,  
*dels* att 17, 21–23, 29 och den nya 30 §§ skall ha följande lydelse,  
*dels* att rubriken närmast före 6 § skall lyda ”Beslutande myndighet”.

### *Nuvarande lydelse*

### *Föreslagen lydelse*

#### 17 §<sup>2</sup>

Blanketter med uppgift om utdelning, som lämnas enligt 15 §, skall vara ordnade kommunvis efter utdelningsmottagarens kommun. Vilken hemortskommun uppgifterna avser skall vara tydligt utmärkt. Blanketter, vid vilkas avgivande kupongskatt innehållits, skall dock vara skilda från övriga blanketter, och sammanlagda beloppet av den utdelning uppgifterna i dessa blanketter avser skall anges särskilt.

*Senast den 31 januari varje år skall de blanketter som nämns i första stycket och som gäller det årets taxering av beskattningsmyndigheten tillställas den skattebetalningslagen (1997:483) är behörig att fatta beslut som rör den utdelningsberättigade.*

#### 21 §<sup>3</sup>

Om utdelning lämnas i annat än pengar i svenskt mynt och om det enligt 8 eller 15 § föreligger skyldighet att betala in kupongskatt, skall aktiebolaget senast en vecka efter beslutet om utdelning till *beskattningsmyndigheten* lämna in en bestyrkt uppgift om de utdelade

Om utdelning lämnas i annat än pengar i svenskt mynt och om det enligt 8 eller 15 § föreligger skyldighet att betala in kupongskatt, skall aktiebolaget senast en vecka efter beslutet om utdelning till *Skatteverket* lämna in en bestyrkt uppgift om de utdelade tillgång-

<sup>1</sup> Senaste lydelse av lagens rubrik 1974:996

6 § 2000:468

8 § 1998:1485

9 § 1998:1485

11 § 1998:1485

12 § 1998:1485

14 § 2001:1228

15 § 1993:463

16 § 1993:463

<sup>2</sup> Senaste lydelse 2001:1228.

<sup>3</sup> Senaste lydelse 1998:242.

18 § 1993:463

19 § 1997:515

20 § 1993:463

24 § 2000:468

26 § 1993:899

27 § 2000:1423

30 § 1993:463

30 a § 1993:463.



tillgångarnas värde vid utdelningstillfället. Om *det finns anledning anta* att värdet är för lågt uppgivet, skall *beskattningsmyndigheten hos skattemyndigheten i den region där bolagets styrelse har sitt säte anmärka förhållandet och förete den utredning som står beskattningsmyndigheten till buds för att bedöma värdet. Skattemyndigheten i den region där bolagets styrelse har sitt säte skall värdera de utdelade tillgångarna och meddela beslut med anledning av anmärkningen. Om skattemyndigheten finner att det av bolaget uppgivna värdet bör höjas, skall underrättelse lämnas beskattningsmyndigheten och bolaget med föreläggande för bolaget att inom viss tid betala in felande kupongskatt. Om inbetalningen inte gjorts inom den utsatta tiden, skall bolaget betala dröjsmålsavgift. Därvid skall 19 § andra stycket tillämpas.*

Om utdelning har ägt rum när beslut meddelats om påföring av ytterligare kupongskatt och har tillräckligt belopp till kupongskatten inte innehållits, skall bolaget förskjuta skattebeloppet men får kräva det åter av den skattskyldige.

#### 22 §<sup>4</sup>

Om en central värdepappersförvarare eller ett aktiebolag inte betalar in kupongskatt i föreskriven tid, skall *beskattningsmyndigheten* förelägga värdepappersförvararen eller bolaget att inom viss tid fullgöra sin betalningsskyldighet.

*Om föreläggandet inte följs, skall beskattningsmyndigheten anmäla förhållandet till skattemyndigheten i det län där bolagets styrelse har sitt säte. Obetalda kupongskattebelopp samt dröjsmålsavgifter skall av skattemyndigheten lämnas för indrivning. Regeringen får föreskriva att in-*

arnas värde vid utdelningstillfället. Om *Skatteverket finner det sannolikt* att värdet är för lågt uppgivet, skall *verket* meddela beslut om värdet och *förelägga* bolaget att inom viss tid betala in felande kupongskatt. Om inbetalningen inte gjorts inom den utsatta tiden, skall bolaget betala dröjsmålsavgift. Därvid skall 19 § andra stycket tillämpas.

Om en central värdepappersförvarare eller ett aktiebolag inte betalar in kupongskatt i föreskriven tid, skall *Skatteverket* förelägga värdepappersförvararen eller bolaget att inom viss tid fullgöra sin betalningsskyldighet.

Obetalda kupongskattebelopp samt dröjsmålsavgifter skall av *Skatteverket* lämnas för indrivning. Regeringen får föreskriva att indrivning inte behöver begäras för ett ringa belopp.

<sup>4</sup> Senaste lydelse 1998:1485.

drivning inte behöver begäras för ett ringa belopp.

Bestämmelser om indrivning finns i lagen (1993:891) om indrivning av statliga fordringar m.m. Vid indrivning får verkställighet enligt utsökningsbalken ske.

Överklagande av beslut inverkar inte på skyldigheten att betala skatt eller dröjsmålsavgift.

### 23 §<sup>5</sup>

Försummar aktiebolag annan skyldighet enligt denna lag än skyldigheten att innehålla eller inbetala kupongskatt i föreskriven tid eller ordning, kan *beskattningsmyndigheten* förelägga bolaget att vid vite fullgöra förstnämnda skyldighet. *Försuttet vite utdömes* efter anmälan av *beskattningsmyndigheten* av den länsrätt inom vars domkrets bolagets styrelse har sitt säte.

I fråga om vite enligt första stycket gäller i övrigt 6 kap. 2 § samt 7 kap. 1 och 2 §§ taxeringslagen (1990:324).

Försummar aktiebolag annan skyldighet enligt denna lag än skyldigheten att innehålla eller inbetala kupongskatt i föreskriven tid eller ordning, kan *Skatteverket* förelägga bolaget att vid vite fullgöra förstnämnda skyldighet. *Fråga om utdömande av vite prövas* efter anmälan av *Skatteverket* av den länsrätt som är *behörig att pröva ett överklagande av beslut enligt denna lag.*

### 29 §<sup>6</sup>

Beslut av *Riksskatteverket* eller *skattemyndighet* enligt denna lag utom i fråga om vite får överklagas hos länsrätten av den som beslutet rör. *Överklagandet* skall ha kommit in inom två månader från den dag då *klaganden* fick del av beslutet.

*Riksskatteverkets* beslut enligt 22 § första stycket eller 24 § får inte överklagas.

Beslut av *Skatteverket* enligt denna lag utom i fråga om vite får överklagas hos länsrätten av den som beslutet rör *och det allmänna ombudet hos Skatteverket.* *Ett överklagande av den som beslutet rör* skall ha kommit in inom två månader från den dag då *denne* fick del av beslutet. *Ett överklagande av det allmänna ombudet skall ha kommit in inom två månader från den dag då beslutet meddelades.*

*Skatteverkets* beslut enligt 22 § första stycket eller 24 § får inte överklagas.

### 30 §<sup>7</sup>

Bestämmelserna i 6 kap. taxeringslagen (1990:324) om överklagande av länsrättens och kamrarrättens beslut *och om företrädare för det allmänna* gäller i

Bestämmelserna i 6 kap. taxeringslagen (1990:324) om överklagande av länsrättens och kamrarrättens beslut gäller i tillämpliga delar för mål enligt denna lag.

<sup>5</sup> Senaste lydelse 1997:1087.

<sup>6</sup> Senaste lydelse 2000:468.

<sup>7</sup> Senaste lydelse av 30 a § 1993:463.

tillämpliga delar för mål enligt denna lag.

Prop. 2002/03:99  
Bilaga 4

*Bestämmelserna i 6 kap. 9 a §  
taxeringslagen gäller för det all-  
männa ombudets överklagande av  
Skatteverkets beslut.*

- 
1. Denna lag träder i kraft den 1 januari 2004.
  2. Äldre föreskrifter i 23 § gäller fortfarande för anmälan som har getts in före ikraftträdandet.
  3. Äldre föreskrifter i 29 § gäller fortfarande för beslut som har meddelats före ikraftträdandet.

7. Förslag till lag om ändring i lagen (1974:174) om identitetsbeteckning för juridiska personer m.fl.

Prop. 2002/03:99  
Bilaga 4

Härigenom föreskrivs i fråga om lagen (1974:174) om identitetsbeteckning för juridiska personer m.fl.

*dels* att i 5 § ordet "Riksskatteverket" skall bytas ut mot "Skatteverket",

*dels* att 6 § skall ha följande lydelse.

*Nuvarande lydelse*

*Föreslagen lydelse*

*Talan mot beslut* angående fastställande av organisationsnummer *föres* hos Riksskatteverket *genom besvär. Mot Riksskatteverkets beslut får talan icke föras.*

6 §

*Beslut* angående fastställande av organisationsnummer *överklagas* hos allmän förvaltningsdomstol.

*Prövningstillstånd krävs vid överklagande till kammarrätt.*

---

Denna lag träder i kraft den 1 januari 2004. Äldre föreskrifter i 6 § gäller fortfarande för överklagande av beslut som har meddelats före ikraftträdandet. Vad som sägs om Riksskatteverket skall då i stället gälla Skatteverket.

## 8. Förslag till lag om ändring i lagen (1978:880) om betalningssäkring för skatter, tullar och avgifter

Prop. 2002/03:99  
Bilaga 4

Härigenom föreskrivs i fråga om lagen (1978:880) om betalningssäkring för skatter, tullar och avgifter<sup>1</sup>

*dels* att i 3, 10, 17 och 18 §§ ordet "skattemyndigheten" skall bytas ut mot "Skatteverket",

*dels* att 20 § skall ha följande lydelse.

### *Nuvarande lydelse*

### *Föreslagen lydelse*

#### 20 §<sup>2</sup>

Mål om betalningssäkring som avses i 3 § första stycket prövas av den länsrätt *inom vars domkrets beslut om skatt enligt skattebetalningslagen (1997:483) skall fattas* då framställningen om betalningssäkring görs.

*Om beslut om skatten skall meddelas av Skattemyndigheten i Stockholm enligt bestämmelsen i 2 kap. 1 § tredje stycket sista meningen eller 2 § femte stycket sista meningen skattebetalningslagen, skall mål om betalningssäkring prövas av den länsrätt inom vars domkrets verkställigheten kan äga rum.*

Mål om betalningssäkring som avses i 3 § andra stycket prövas av den länsrätt inom vars domkrets *taxeringsbeslut eller beslut om tulltillägg enligt tullagen (2000:1281) eller beslut om transporttillägg enligt lagen (1998:506) om punktskattekontroll av transporter m.m. av alkoholvaror, tobaksvaror och mineraloljeprodukter* skall fattas då framställningen om betalningssäkring görs.

*Behörig skattemyndighet att fö-*

Mål om betalningssäkring som avses i 3 § första stycket prövas av den länsrätt *som är behörig att pröva ett överklagande enligt 22 kap. 1 a–1 c §§ skattebetalningslagen (1997:483) då framställningen om betalningssäkring görs.*

Mål om betalningssäkring som avses i 3 § andra stycket prövas av den länsrätt *som är behörig enligt första stycket eller den länsrätt inom vars domkrets beslut om tulltillägg enligt tullagen (2000:1281) eller beslut om transporttillägg enligt lagen (1998:506) om punktskattekontroll av transporter m.m. av alkoholvaror, tobaksvaror och mineraloljeprodukter* skall fattas då framställningen om betalningssäkring görs.

<sup>1</sup> Senaste lydelse av

3 § 2000:1283

10 § 1990:372

17 § 1990:372

18 § 1995:442.

<sup>2</sup> Senaste lydelse 2000:1283.

*ra det allmännas talan är skattemyndigheten i den region där behörig länsrätt finns. Vad som föreskrivs i 6 kap. 15 och 16 §§ taxeringslagen (1990:324) gäller i tillämpliga delar i mål om betalningssäkring.*

---

Denna lag träder i kraft den 1 januari 2004. Äldre föreskrifter i 20 § gäller fortfarande för framställning som har getts in före ikraftträdandet. I dessa fall skall Skatteverket föra det allmännas talan.

Härigenom föreskrivs i fråga om fastighetstaxeringslagen (1979:1152)<sup>1</sup> dels att i 17 kap. 5 §, 18 kap. 1 a, 4, 8, 10, 11, 22–24, 29, 30, 32 och 38 §§, 19 kap. 5, 6 och 8 §§, 20 kap. 3 a, 4, 5 a–8, 10, 12–14 och 17–20 §§, 21 kap. 5 och 6 §§, 26 kap. 1 och 2 §§, 28 kap. 4 § samt rubriken till 29 kap. ordet ”skattemyndighet” i olika böjningsformer skall bytas ut mot ”Skatteverket” eller i förekommande fall ”Skatteverkets”,

dels att i 22 kap. 2 § orden ”en skattemyndighets” skall bytas ut mot ”Skatteverkets”,

dels att 17 kap. 1, 2 och 4 §§, 18 kap. 9, 9 a och 28 §§, 19 kap. 1–3 §§, 20 kap. 2 och 9 §§, 21 kap. 1, 4 och 7 §§, 22 kap. 3 §, rubriken till 21 kap. samt rubrikerna närmast före 17 kap. 2 § och 21 kap. 7 § skall ha följande lydelse.

*Nuvarande lydelse*

*Föreslagen lydelse*

**17 kap.**

1 §<sup>2</sup>

*Riksskatteverket leder och ansvarar för skatteförvaltningens verksamhet enligt denna lag.*

*Skattemyndigheten leder och ansvarar för verksamheten i regionen.*

*Skatteverket ansvarar för det allmännas beskattningsverksamhet enligt denna lag.*

---

<sup>1</sup> Senaste lydelse av  
17 kap. 5 § 2001:1218  
18 kap. 1 a § 2001:1218  
18 kap. 4 § 2001:1218  
18 kap. 8 § 1993:1193  
18 kap. 10 § 2001:1218  
18 kap. 11 § 1994:849  
18 kap. 22 § 2001:1218  
18 kap. 23 § 1996:668  
18 kap. 24 § 1993:1193  
18 kap. 29 § 1993:1193  
18 kap. 30 § 1997:1090  
18 kap. 32 § 1993:1193  
18 kap. 38 § 1993:1193  
19 kap. 5 § 1995:1409  
19 kap. 6 § 1993:1193  
19 kap. 8 § prop. 2002/03:96  
20 kap. 3 a § 1993:1193  
20 kap. 4 § 2001:1218  
20 kap. 5 a § 1993:1193

20 kap. 6 § 2001:1218  
20 kap. 7 § 1993:1193  
20 kap. 8 § 1993:1193  
20 kap. 10 § 1993:1193  
20 kap. 12 § 1993:1193  
20 kap. 13 § 2001:1218  
20 kap. 14 § 1993:1193  
20 kap. 17 § 1993:1193  
20 kap. 18 § 1993:1193  
20 kap. 19 § 1993:1193  
20 kap. 20 § 1993:1193  
21 kap. 5 § 1993:1193  
21 kap. 6 § 1993:1193  
22 kap. 2 § 1993:1193  
26 kap. 1 § 1990:379  
26 kap. 2 § 1993:1193  
28 kap. 4 § 1993:1193  
rubriken till 29 kap. 1993:1193.

<sup>2</sup> Senaste lydelse 1998:239.

2 §<sup>4</sup>

Beslut i taxeringsärende fattas av skattemyndigheten i den region där fastigheten är belägen.

En skattemyndighet får uppdra åt en annan skattemyndighet att fatta beslut i dess ställe i ett visst ärende eller en viss grupp av ärenden. Ett sådant uppdrag får ges endast om den andra myndigheten medger det och om det kan ske utan avsevärd olägenhet för fastighetsägaren.

Att vissa taxeringsärenden avgörs i skattenämnd framgår av 20 kap. 3 §.

Beslut i taxeringsärende fattas av Skatteverket.

4 §<sup>5</sup>

Skattemyndigheten får förordna det antal personer med sakkunskap i fråga om fastighetsvärdering (konsulenter för fastighetstaxering) som behövs för att biträda skattemyndigheten vid den allmänna och förenklade fastighetstaxeringen.

Konsulenten får inte vara ledamot av skattenämnd vid den skattemyndighet som han biträder.

Skatteverket får förordna det antal personer med sakkunskap i fråga om fastighetsvärdering (konsulenter för fastighetstaxering) som behövs för att biträda vid den allmänna och förenklade fastighetstaxeringen.

Konsulenten får inte vara ledamot av skattenämnd.

**18 kap.**

9 §<sup>6</sup>

Allmän och förenklad fastighetsdeklaration, som skall lämnas utan föreläggande, liksom påpekanden med anledning av förslag till fastighetstaxering, skall lämnas senast den 1 november året före det år då den allmänna eller förenklade fastighetstaxeringen äger rum.

Fastighetsdeklarationen eller påpekandena med tillhörande handlingar skall lämnas till skattemyndighet.

Skattemyndighet får efter samråd med kommun bestämma att det inom kommunen skall finnas särskilt insamlingsställe för deklARATIONER och påpekanden, som skall lämnas till ledning för taxering.

Fastighetsdeklarationen eller påpekandena med tillhörande handlingar skall lämnas till Skatteverket.

Verket får efter samråd med kommun bestämma att det inom kommunen skall finnas särskilt insamlingsställe för deklARATIONER och påpekanden.

<sup>3</sup> Senaste lydelse 1993:1193.

<sup>4</sup> Senaste lydelse 1998:239.

<sup>5</sup> Senaste lydelse 2001:1218.

<sup>6</sup> Senaste lydelse 2001:1218.



9 a §<sup>7</sup>

Om någon visar att han på grund av särskilda omständigheter är förhindrad att lämna allmän eller förenklad fastighetsdeklaration eller påpekanden inom föreskriven tid, får han efter ansökan beviljas anstånd med att lämna deklarationen eller påpekandena. Anstånd får inte utan att det finns synnerliga skäl medges längre än till utgången av februari månad under taxeringsåret.

Den som i varaktigt bedriven näringsverksamhet biträder deklarations-skyldiga med att upprätta deklarationer kan efter ansökan få tillstånd att lämna deklarationerna enligt tidsplan till och med februari månad under taxeringsåret. Om ansökan medges skall den deklarationsskyldige anses ha fått anstånd till den dag då deklarationen senast får avlämnas enligt tidsplanen.

Ansökan enligt första stycket prövas av skattemyndigheten i det län där fastigheten är belägen. Ansökan enligt andra stycket prövas av skattemyndigheten i det län där sökanden utövar sin verksamhet. Ansökan hos en annan skattemyndighet skall prövas där om tiden inte medger att den överlämnas till rätt myndighet.

Ansökan enligt första och andra styckena prövas av Skatteverket.

28 §<sup>8</sup>

Fråga om utdömande av vite prövas av den länsrätt som är behörig att pröva ett överklagande av beslut enligt denna lag.

Vid prövning av ansökan om utdömande av vite får även vitets lämplighet bedömas.

**19 kap.**

1 §<sup>9</sup>

Senast den 1 oktober andra året före det år då allmän fastighetstaxering äger rum, skall regeringen eller den myndighet som regeringen bestämmer besluta föreskrifter för förberedelsearbetet.

Senast den 15 november samma år lämnar Riksskatteverket beträffande småhus och tomtmark, utom såvitt avser småhus och tomtmark för småhus som ingår i lantbruksenhet, förslag till sådana föreskrifter som avses i 7 kap. 7 § med undantag för föreskrifter om indelning i värdeområden.

Senast den 15 november samma år lämnar Skatteverket beträffande småhus och tomtmark, utom såvitt avser småhus och tomtmark för småhus som ingår i lantbruksenhet, förslag till sådana föreskrifter som avses i 7 kap. 7 § med undantag för föreskrifter om indelning i värdeområden.

<sup>7</sup> Senaste lydelse 2001:1218.

<sup>8</sup> Senaste lydelse 1993:1193.

<sup>9</sup> Senaste lydelse 1993:1193.

Senast den 15 mars året före det år då allmän fastighetstaxering äger rum *upprättar skattemyndigheten förslag till indelning i värdeområden för småhus, hyreshus, avkastningsvärderad industri och tomtmark.*

*Senast sistnämnda dag lämnar Riksskatteverket förslag till föreskrifter om indelning i värdeområden för övriga ägoslag samt förslag till övriga föreskrifter enligt 7 kap. 7 § för samtliga byggnadstyper och ägoslag.*

Senast den 15 mars året före det år då allmän fastighetstaxering äger rum lämnar *Skatteverket* förslag till övriga föreskrifter enligt 7 kap. 7 §.

## 2 §<sup>10</sup>

Under förberedelsearbetet skall det vid *varje skattemyndighet* finnas *en eller flera* referensgrupper bestående av förtroendevalda ledamöter i *skattenämnden*.

Regeringen eller den myndighet som regeringen bestämmer fastställer det antal ledamöter som skall ingå i en referensgrupp.

Under förberedelsearbetet skall det vid *Skatteverket* finnas referensgrupper bestående av förtroendevalda ledamöter i *skattenämnderna*.

## 3 §<sup>11</sup>

Lantmäteriverket och *skattemyndigheten* skall undersöka vilka riktvärdetabeller för småhus som inte ingår i lantbruksenhet, som med hänsyn till rådande prisläge bör användas inom olika delar av *länet*. Förslag härom skall upprättas. Undersökningen skall även omfatta upprättande av förslag till riktvärdekartor för tomtmark som inte ingår i lantbruksenhet inom länet.

Lantmäteriverket och *skattemyndigheten* skall vidare pröva att en tillämpning av förslag till föreskrifter enligt 1 § andra–fjärde styckena leder till taxeringsvärden som svarar mot taxeringsvärdenivå enligt 5 kap. 2 § (provvärdering). Motsvarande prövning görs av förslag till riktvärdekartor för tomtmark och riktvärdetabeller för

Lantmäteriverket och *Skatteverket* skall undersöka vilka riktvärdetabeller för småhus som inte ingår i lantbruksenhet, som med hänsyn till rådande prisläge bör användas inom olika delar av *ett län*. Förslag härom skall upprättas. Undersökningen skall även omfatta upprättande av förslag till riktvärdekartor för tomtmark som inte ingår i lantbruksenhet inom länet.

Lantmäteriverket och *Skatteverket* skall vidare pröva att en tillämpning av förslag till föreskrifter enligt 1 § andra–fjärde styckena leder till taxeringsvärden som svarar mot taxeringsvärdenivå enligt 5 kap. 2 § (provvärdering). Motsvarande prövning görs av förslag till riktvärdekartor för tomtmark och riktvärdetabeller för

<sup>10</sup> Senaste lydelse 1993:1193.

<sup>11</sup> Senaste lydelse 2001:1218.

småhus enligt första stycket.

småhus enligt första stycket.

Prop. 2002/03:99

Bilaga 4

Provvärdering skall göras för varje värdeområde och omfatta det antal överlåtelse inom området (provvärderingsobjekt) som bedöms nödvändigt med hänsyn till områdets karaktär. Om antalet provvärderingsobjekt är för få eller saknas inom ett värdeområde, får provvärdering göras för en grupp av värdeområden som då tillsammans bildar ett provvärderingsområde.

Regeringen eller myndighet som regeringen bestämmer beslutar närmare föreskrifter om indelningen i provvärderingsområden. Ett sådant beslut får inte överklagas.

## 20 kap.

### 2 §<sup>12</sup>

*Skattemyndigheten* skall senast den 15 juni under taxeringsåret meddela grundläggande beslut om taxering av fastighet *som är belägen i regionen*.

*Skatteverket* skall senast den 15 juni under taxeringsåret meddela grundläggande beslut om taxering av fastighet.

Har fastighetsägaren, trots att han varit skyldig att lämna fastighetsdeklaration, inte avgett någon sådan, eller kan fastighetens taxeringsvärde inte beräknas tillförlitligt på grund av brister i eller bristfälligt underlag för deklarationen, skall taxeringsvärdet uppskattas till det belopp som framstår som skäligt med hänsyn till vad som framkommit i ärendet (skönstaxering).

### 9 §<sup>13</sup>

Vill fastighetsägaren begära omprövning av ett beslut, skall han göra detta skriftligt. Begäran skall ha kommit in till *skattemyndigheten* före utgången av det femte året efter taxeringsåret.

Vill fastighetsägaren begära omprövning av ett beslut, skall han göra detta skriftligt. Begäran skall ha kommit in till *Skatteverket* före utgången av det femte året efter taxeringsåret.

Om fastighetsägaren gör sannolikt att han inte inom två månader före utgången av den tid som anges i första stycket fått kännedom om ett beslut om fastighetstaxering som är till hans nackdel, får han ändå begära omprövning. Begäran skall ha kommit in inom två månader från den dag han fick sådan kännedom.

Har fastighetsägaren inom den tid som anges i första eller andra stycket lämnat in skrivelsen med begäran om omprövning till *en annan skattemyndighet än den som fattat beslutet* eller till en allmän förvaltningsdomstol, får ärendet ändå prövas. Skrivelsen skall då omedelbart översändas till *den skattemyndighet som fattat beslutet* med uppgift om den dag då

Har fastighetsägaren inom den tid som anges i första eller andra stycket lämnat in skrivelsen med begäran om omprövning till en allmän förvaltningsdomstol, får ärendet ändå prövas. Skrivelsen skall då omedelbart översändas till *Skatteverket* med uppgift om den dag då handlingen kom in till domstolen.

<sup>12</sup> Senaste lydelse 2001:1218.

<sup>13</sup> Senaste lydelse 1993:1193.

## 21 kap.

### Överklagande av *skattemyndighets beslut*<sup>14</sup>

*En skattemyndighets beslut om fastighetstaxering får överklagas hos länsrätten av fastighetsägaren och Riksskatteverket.*

Fastighetsägaren får överklaga beslut att avvisa en begäran om omprövning av beslut om fastighetstaxering.

### Överklagande av *Skatteverkets beslut*

#### 1 §<sup>15</sup>

*Skatteverkets beslut om fastighetstaxering får överklagas av fastighetsägaren och det allmänna ombudet hos Skatteverket hos den länsrätt inom vars domkrets den taxeringsenhet som överklagandet avser är belägen.*

#### 4 §<sup>16</sup>

*Skattemyndigheten skall pröva om överklagandet har kommit in i rätt tid. Har överklagandet kommit in för sent, skall myndigheten avvisa det, om inte annat följer av andra eller tredje stycket.*

Överklagandet skall inte avvisas, om förseningen beror på att *skattemyndigheten* har lämnat fastighetsägaren en felaktig underrättelse om hur man överklagar.

Överklagandet skall inte heller avvisas, om det inom överklagandetiden kommit in till *en annan skattemyndighet än den som fattat beslutet eller till en allmän förvaltningsdomstol*. Överklagandet skall då omedelbart översändas till *den skattemyndighet som fattat beslutet* med uppgift om den dag då handlingen kom in till *myndigheten eller domstolen*.

*Skatteverket* skall pröva om överklagandet har kommit in i rätt tid. Har överklagandet kommit in för sent, skall *verket* avvisa det, om inte annat följer av andra eller tredje stycket.

Överklagandet skall inte avvisas, om förseningen beror på att *Skatteverket* har lämnat fastighetsägaren en felaktig underrättelse om hur man överklagar.

Överklagandet skall inte heller avvisas, om det inom överklagandetiden kommit in till en allmän förvaltningsdomstol. Överklagandet skall då omedelbart översändas till *Skatteverket* med uppgift om den dag då handlingen kom in till domstolen.

<sup>14</sup> Senaste lydelse 1993:1193.

<sup>15</sup> Senaste lydelse 1993:1193.

<sup>16</sup> Senaste lydelse 1993:1193.

7 §<sup>18</sup>

*Riksskatteverkets* överklagande skall vara skriftligt och ha kommit in inom den tidsfrist som enligt 20 kap. gäller för beslut om omprövning på initiativ av *skattemyndighet*, eller efter sådan tid, inom två månader från den dag då det överklagade beslutet meddelades.

Om ett omprövningsbeslut som avser eftertaxering överklagas och en ändring till fastighetsägarens nackdel yrkas, skall överklagandet ha kommit in inom två månader från den dag beslutet meddelats.

*Det allmänna ombudets* överklagande skall vara skriftligt och ha kommit in inom den tidsfrist som enligt 20 kap. gäller för beslut om omprövning på initiativ av *Skatteverket*, eller efter sådan tid, inom två månader från den dag då det överklagade beslutet meddelades.

**22 kap.**

3 §<sup>19</sup>

Bestämmelserna i 6 kap. 11–24 §§ taxeringslagen (1990:324) gäller i tillämpliga delar för mål enligt denna lag. Vad som i taxeringslagen sägs om skattskyldig skall gälla fastighetsägare.

Bestämmelserna i 6 kap. 8 § tredje stycket samt 9 a, 13, 14 och 17–24 §§ taxeringslagen (1990:324) gäller i tillämpliga delar för mål enligt denna lag. Vad som i taxeringslagen sägs om skattskyldig skall gälla fastighetsägare.

1. Denna lag träder i kraft den 1 januari 2004.

2. Föreläggande av skattemyndighet enligt äldre föreskrifter i 18 kap. 23 § första stycket, 19 kap. 8 §, 20 kap. 10 § eller 26 kap. 2 § skall efter ikraftträdandet fullgöras till Skatteverket.

3. Äldre föreskrifter i 18 kap. 23 § andra stycket gäller fortfarande för uppgift som lämnats före ikraftträdandet.

4. Äldre föreskrifter i 18 kap. 30 § gäller fortfarande för framställning som har getts in före ikraftträdandet.

5. Äldre föreskrifter i 20 kap. 9 § tredje stycket gäller fortfarande om begäran om omprövning har lämnats in före ikraftträdandet.

6. Äldre föreskrifter i 20 kap. 12 § andra stycket och 19 § andra stycket gäller fortfarande för skattemyndighets beslut.

7. Äldre föreskrifter i 21 kap. 1 § första stycket gäller fortfarande för överklagande av beslut som har meddelats före ikraftträdandet. Vad som där sägs om Riksskatteverket skall då i stället gälla det allmänna ombudet hos Skatteverket.

8. Äldre föreskrifter i 21 kap. 4 § andra och tredje styckena gäller fortfarande för överklagande som har kommit in före ikraftträdandet.

<sup>17</sup> Senaste lydelse 1993:1193.

<sup>18</sup> Senaste lydelse 1993:1193.

<sup>19</sup> Senaste lydelse 1993:1193.

9. Äldre föreskrifter i 28 kap. 4 § tredje stycket gäller fortfarande om fastighetsägaren gjort anmälan till skattemyndighet.

10. De upphävda föreskrifterna i 21 kap. 7 § gäller fortfarande för beslut meddelade av skattemyndighet. Vad som där sägs om Riksskatteverket skall då i stället gälla det allmänna ombudet hos Skatteverket.

11. De nya föreskrifterna i 18 kap. 28 § första stycket gäller för ansökan om utdömmande av vite som ges in efter ikraftträdandet.

12. De nya föreskrifterna i 20 kap. 13 § andra stycket gäller även om allmän fastighetsdeklaration kommit in till skattemyndighet.

13. De nya föreskrifterna i 20 kap. 17 § andra stycket om förbud mot att fatta beslut om eftertaxering i samma fråga gäller även om det tidigare beslutet fattats av skattemyndighet.

14. De nya föreskrifterna i 22 kap. 2 § 1 gäller även skattemyndighets avvisningsbeslut.

Härigenom föreskrivs i fråga om sekretesslagen (1980:100)<sup>1</sup>

*dels* att i 9 kap. 1 § ordet "skatteförvaltningens" skall bytas ut mot "Skatteverkets",

*dels* att i 5 kap. 1 § ordet "skattemyndighet" i olika böjningsformer skall bytas ut mot "Skatteverket" eller i förekommande fall "Skatteverkets",

*dels* att 9 kap. 17 § skall ha följande lydelse.

*Nuvarande lydelse*

*Föreslagen lydelse*

### 9 kap.

#### 17 §<sup>2</sup>

Sekretess gäller för uppgift om enskilds personliga och ekonomiska förhållanden, om inte annat följer av 18 §

1. i utredning enligt bestämmelserna om förundersökning i brottmål,

2. i angelägenhet som avser användning av tvångsmedel i sådant mål eller i annan verksamhet för att förebygga brott,

3. i angelägenhet som avser registerkontroll och särskild personutredning enligt säkerhetskyddslagen (1996:627),

4. i åklagarmyndighets, polismyndighets, *skattemyndighets*, Statens kriminaltekniska laboratoriums, Tullverkets eller Kustbevakningens verksamhet i övrigt för att förebygga, uppdaga, utreda eller beivra brott,

4. i åklagarmyndighets, polismyndighets, *Skatteverkets*, Statens kriminaltekniska laboratoriums, Tullverkets eller Kustbevakningens verksamhet i övrigt för att förebygga, uppdaga, utreda eller beivra brott,

5. i Statens biografbyrås verksamhet att biträda Justitiekanslern, allmän åklagare eller polismyndighet i brottmål,

6. i register som förs av Rikspolisstyrelsen enligt polisdatalagen (1998:622) eller som annars behandlas där med stöd av samma lag,

7. i register som förs enligt lagen (1998:621) om misstankeregister,

8. i register som förs av *Riksskatteverket* enligt lagen (1999:90) om behandling av personuppgifter vid *skattemyndigheters* medverkan i brottsutredningar eller som annars behandlas där med stöd av samma lag,

8. i register som förs av *Skatteverket* enligt lagen (1999:90) om behandling av personuppgifter vid *Skatteverkets* medverkan i brottsutredningar eller som annars behandlas där med stöd av samma lag,

9. i särskilt ärenderegister över brottmål som förs av åklagarmyndighet, om uppgiften inte hänför sig till registrering som avses i 15 kap. 1 §,

10. i register som förs av Tullverket enligt lagen (2001:85) om behandling av personuppgifter i Tullverkets brottsbekämpande verksamhet eller som annars behandlas där med stöd av samma lag,

<sup>1</sup> Lagen omtryckt 1992:1474.

Senaste lydelse av

5 kap. 1 § prop. 2002/03:38

9 kap. 1 § 2002:1124.

<sup>2</sup> Senaste lydelse 2002:1124.

om det inte står klart att uppgiften kan röjas utan att den enskilde eller någon närstående till den enskilde lider skada eller men.

Sekretess enligt första stycket gäller hos tillsynsmyndighet i konkurs för uppgift som angår misstanke om brott.

Sekretess gäller i verksamhet, som avses i första stycket, för anmälan eller utsaga från enskild, om det kan antas att fara uppkommer för att någon utsätts för våld eller annat allvarligt men om uppgiften röjs.

Utan hinder av sekretessen får en skadelidande, eller den som den skadelidande överlåtit sin rätt till, ta del av en uppgift

1. i en nedlagd förundersökning eller i en förundersökning som avslutats med ett beslut om att åtal inte skall väckas,

2. i en annan brottsutredning som utförts enligt bestämmelserna i 23 kap. rättegångsbalken och som avslutats på annat sätt än med beslut att väcka åtal, med strafföreläggande eller med föreläggande av ordningsbot, eller

3. i en avslutad utredning enligt 31 § lagen (1964:167) med särskilda bestämmelser om unga lagöverträdare,

om den skadelidande, eller den som den skadelidande överlåtit sin rätt till, behöver uppgiften för att kunna få ett anspråk på skadestånd eller på bättre rätt till viss egendom tillgodosett och det inte bedöms vara av synnerlig vikt för den som uppgiften rör eller någon närstående till honom eller henne att den inte lämnas ut.

Utan hinder av sekretessen får en uppgift också lämnas ut

1. till enskild enligt vad som föreskrivs i den särskilda lagstiftningen om unga lagöverträdare,

2. till enskild enligt vad som föreskrivs i säkerhetsskyddslagen (1996:627) samt i förordning som har stöd i den lagen,

3. enligt vad som föreskrivs i lagen (1998:621) om misstankeregister, polisdatalagen (1998:622), lagen (1999:90) om behandling av personuppgifter vid *skattemyndighetens* medverkan i brottsutredningar och i lagen (2001:85) om behandling av personuppgifter i Tullverkets brottsbekämpande verksamhet samt i förordningar som har stöd i dessa lagar,

3. enligt vad som föreskrivs i lagen (1998:621) om misstankeregister, polisdatalagen (1998:622), lagen (1999:90) om behandling av personuppgifter vid *Skatteverkets* medverkan i brottsutredningar och i lagen (2001:85) om behandling av personuppgifter i Tullverkets brottsbekämpande verksamhet samt i förordningar som har stöd i dessa lagar,

4. till enskild enligt vad som föreskrivs i 27 kap. 8 § rättegångsbalken.

Utan hinder av sekretessen får polisen på begäran av en enskild som lidit person- eller sakskada vid en trafikolycka lämna uppgift om identiteten hos en trafikant som haft del i olyckan.

Utan hinder av sekretessen enligt första stycket 1 får uppgift lämnas till konkursförvaltare, om uppgiften kan antas ha betydelse för konkursutredningen.

Sekretess gäller inte för uppgift som hänför sig till sådan verksamhet hos Säkerhetspolisen som avses i första stycket 1–4 eller 6 eller motsvarande verksamhet enligt äldre bestämmelser, om uppgiften har införts i en allmän handling före år 1949. I fråga om annan uppgift i allmän handling gäller sekretessen i högst sjuttio år.



Denna lag träder i kraft den 1 januari 2004.

Prop. 2002/03:99  
Bilaga 4

Härigenom föreskrivs i fråga om namnlagen (1982:670)<sup>1</sup>

*dels* att i 1, 5, 8–10, 15, 17, 29–32, 34, 35, 47, 49 och 51 §§ samt punkt 9 i övergångsbestämmelserna ordet "skattemyndigheten" skall bytas ut mot "Skatteverket",

*dels* att 36 och 37 §§ samt rubriken närmast för 36 § skall ha följande lydelse.

*Nuvarande lydelse*

*Föreslagen lydelse*

**Anmälan till skattemyndighet m.m.**<sup>2</sup>      **Anmälan till Skatteverket m.m.**

36 §<sup>3</sup>

*Anmälan till skattemyndigheten prövas i den region där den som anmälningen avser är eller senast har varit folkbokförd. Har denne aldrig varit folkbokförd i landet prövas anmälningen av den skattemyndighet som bestäms av regeringen eller den myndighet som regeringen förordnar.*

*Anmälningen till skattemyndigheten skall göras skriftligen.*

Som anmälan till skattemyndighet anses anmälan som

1. görs till valfri skattemyndighet eller allmän försäkringskassa,

2. vid vigsel görs om efternamn till vigselförrättaren och vid dop inom svenska kyrkan görs om förnamn till dopförrättaren.

*Anmälan till Skatteverket skall göras skriftligen.*

Som anmälan till Skatteverket anses anmälan som

1. görs till valfri allmän försäkringskassa,

37 §<sup>4</sup>

*Beslut av skattemyndigheten får överklagas hos allmän förvaltningsdomstol.*

*Beslut av Skatteverket får överklagas hos den länsrätt inom vars domkrets klaganden vid tidpunkten för beslutet var folkbokförd eller,*

<sup>1</sup> Lagen omtryckt 1982:1134.

Senaste lydelse av

1 § 1991:493

5 § 1991:493

8 § 1991:493

9 § 1991:493

10 § 1991:493

15 § 1991:493

17 § 1991:493

29 § 1991:493

30 § 1991:493

31 § 1991:493

32 § 1991:493

34 § 1991:493

35 § 1991:493

47 § 1991:493

49 § 1991:493

51 § 1991:493

punkt 9 i övergångsbestämmelserna 1991:493.

<sup>2</sup> Senaste lydelse 1991:493.

<sup>3</sup> Senaste lydelse 1998:235.

<sup>4</sup> Senaste lydelse 1997:992.

*om klaganden då inte var folkbokförd, hos den länsrätt inom vars domkrets klaganden senast varit folkbokförd.*

*Om behörig länsrätt enligt första stycket inte finns, överklagas Skatteverkets beslut hos Länsrätten i Stockholms län.*

Prövningstillstånd krävs vid överklagande till kammarrätten.

*Riksskatteverket får från skattemyndigheten ta över uppgiften att föra det allmännas talan i länsrätt och kammarrätt. Riksskatteverket för det allmännas talan i Regeringsrätten.*

- 
1. Denna lag träder i kraft den 1 januari 2004.
  2. Äldre föreskrifter i 17 § gäller fortfarande om anmälan gjorts till skattemyndighet före ikraftträdandet.
  3. Äldre föreskrifter i 37 § första stycket gäller fortfarande för överklagande av beslut som har meddelats före ikraftträdandet.
  4. Äldre föreskrifter i 47 § andra stycket andra meningen gäller fortfarande om efternamn förvärvats efter anmälan till skattemyndighet.

12. Förslag till lag om ändring i lagen (1984:533) om arbetsställesnummer m.m.

Prop. 2002/03:99  
Bilaga 4

Härigenom föreskrivs i fråga om lagen (1984:533) om arbetsställesnummer m.m.

*dels* att 6 § skall ha följande lydelse,

*dels* att det i lagen skall införas en ny paragraf, 4 §, av följande lydelse.

*Nuvarande lydelse*

*Föreslagen lydelse*

4 §<sup>1</sup>

*I 6 kap. 6 § lagen (2001:1227) om självdeklarationer och kontrolluppgifter finns en bestämmelse om att uppgift om arbetsställesnummer i vissa fall skall anges i en kontrolluppgift om utgiven ersättning och förmån som utgör intäkt i inkomstslaget tjänst.*

6 §<sup>2</sup>

Om den uppgiftsskyldige inte följer en anmaning enligt 5 §, får på begäran av Statistiska centralbyrån den uppgiftsskyldige föreläggas att göra detta vid vite. Ett sådant föreläggande utfärdas av skattemyndigheten i den region där uppgiftsskyldigheten skall fullgöras.

Om den uppgiftsskyldige inte följer en anmaning enligt 5 §, får Statistiska centralbyrån förelägga den uppgiftsskyldige att göra detta vid vite. Ett sådant föreläggande får inte utfärdas om den uppgiftsskyldige redan förelagts i samma sak av Skatteverket förrän det tidigare föreläggandet har vunnit laga kraft.

Vitet bestäms till lägst 100 och högst 1 000 kronor.

---

Denna lag träder i kraft den 1 januari 2004.

---

<sup>1</sup> Tidigare 4 § upphävd genom 2001:1162.

<sup>2</sup> Senaste lydelse 1998:237.

### 13. Förslag till lag om ändring i fordonsskattelagen (1988:327)

Prop. 2002/03:99  
Bilaga 4

Härigenom föreskrivs i fråga om fordonsskattelagen (1988:327)<sup>1</sup>  
*dels* att i 4 § ordet ”Riksskatteverket” skall bytas ut mot ”Skatteverket”,

*dels* att 3, 67, 84 och 84 a §§ skall ha följande lydelse.

#### *Nuvarande lydelse*

#### *Föreslagen lydelse*

##### 3 §<sup>2</sup>

Beskattningsmyndighet är *Skattemyndigheten i Örebro*.

Beskattningsmyndighet är *Skatteverket*.

##### 67 §<sup>3</sup>

Bestämmelserna i 10 kap. 27 §, 14 kap. samt 23 kap. 2 § skattebetalningslagen (1997:483) gäller vid kontroll av fordonsskatt. Vad som sägs om deklaration gäller i stället uppgifter som skall lämnas enligt särskilda föreskrifter och ligga till grund för beslut om skatt.

*Skatterevision får företas, förutom av beskattningsmyndigheten, av Riksskatteverket och av någon annan skattemyndighet än beskattningsmyndigheten. Innan Riksskatteverket eller en annan skattemyndighet än beskattningsmyndigheten beslutar om revision skall samråd ske med beskattningsmyndigheten.*

##### 84 §<sup>4</sup>

Beslut om skatt som avses i 38, 39 eller 42 § eller beslut som avses i 89 § eller som avser rättelse enligt 45 § första stycket eller anstånd att betala skatt får överklagas hos allmän förvaltningsdomstol av den skattskyldige och av *Riksskatteverket*.

Beslut om skatt som avses i 38, 39 eller 42 § eller beslut som avses i 64 § *andra stycket* eller 89 § eller som avser rättelse enligt 45 § första stycket eller anstånd att betala skatt får överklagas hos allmän förvaltningsdomstol av den skattskyldige och av *det allmänna ombudet hos Skatteverket. Prövningstillstånd krävs vid överklagande till kammarrätten.*

*Riksskatteverket får överta beskattningsmyndighetens uppgift att i länsrätten och kammarrätten*

---

<sup>1</sup> Senaste lydelse av lagens rubrik 1992:1440 4 § 1992:1440.

<sup>2</sup> Senaste lydelse 2002:410.

<sup>3</sup> Senaste lydelse 2002:410.

<sup>4</sup> Senaste lydelse 2002:410.

föra det allmännas talan. Riksskatteverket för det allmännas talan i Regeringsrätten.

Beslut enligt 64 § andra stycket får överklagas hos Riksskatteverket. Riksskatteverkets beslut får inte överklagas.

Riksskatteverket får föra talan till den skattskyldiges förmån. Riksskatteverket har då samma behörighet som den skattskyldige.

Skatteverket och det allmänna ombudet får föra talan till den skattskyldiges förmån. Verket och ombudet har då samma behörighet som den skattskyldige.

Har en part överklagat ett beslut om fastställande av skatt eller om efterbeskattning får också motparten överklaga beslutet, även om den för honom stadgade överklagandetiden gått ut. Motpartens överklagande skall ha kommit in inom två veckor från utgången av den tid inom vilken det första överklagandet senast skulle ha kommit in. Återkallas eller förfaller på annat sätt det första överklagandet, är även det senare förfallet.

#### 84 a §<sup>5</sup>

Beslut om skatterevision och föreläggande vid vite får inte överklagas.

Ett beslut av länsrätten om utdömmande av vite får överklagas hos kammarrätten också av Riksskatteverket.

Ett beslut av länsrätten om utdömmande av vite får överklagas hos kammarrätten också av *det allmänna ombudet hos Skatteverket*.

Överklagande av beslut av länsrätten i fråga om anstånd med att betala skatt får prövas av kammarrätten endast om den har meddelat prövnings-tillstånd.

---

Denna lag träder i kraft den 1 januari 2004. Äldre föreskrifter i 84 § första och fjärde styckena gäller fortfarande för överklagande av beslut som har meddelats före ikraftträdandet. Vad som sägs om Riksskatteverket skall då i stället gälla det allmänna ombudet hos Skatteverket.

---

<sup>5</sup> Senaste lydelse 2002:410.

14. Förslag till lag om ändring i lagen (1989:479) om ersättning för kostnader i ärenden och mål om skatt, m.m.

Prop. 2002/03:99  
Bilaga 4

Härigenom föreskrivs i fråga om lagen (1989:479) om ersättning för kostnader i ärenden och mål om skatt, m.m.<sup>1</sup>

*dels* att i 1 § ordet ”Riksskatteverket” skall bytas ut mot ”Skatteverket”,

*dels* att 10 § skall ha följande lydelse.

*Nuvarande lydelse*

*Föreslagen lydelse*

10 §<sup>2</sup>

Skatterättsnämndens beslut överklagas hos Regeringsrätten. En annan myndighets beslut överklagas hos den länsrätt inom vars domkrets beslutet har fattats.

Skatterättsnämndens beslut överklagas hos Regeringsrätten. *Skatteverkets beslut överklagas hos den länsrätt som är behörig att pröva ett överklagande enligt 22 kap. 1 a–1 c §§ skattebetalningslagen (1997:483).* En annan myndighets beslut överklagas hos den länsrätt inom vars domkrets beslutet har fattats.

---

Denna lag träder i kraft den 1 januari 2004. Äldre föreskrifter i 10 § gäller fortfarande för överklagande av beslut som har meddelats före ikraftträdandet.

---

<sup>1</sup> Senaste lydelse av 1 § 1998:192.

<sup>2</sup> Senaste lydelse 1998:192.

Härigenom föreskrivs i fråga om taxeringslagen (1990:324)<sup>1</sup>  
*dels* att 6 kap. 11, 12, 15 och 16 §§ skall upphöra att gälla,  
*dels* att rubrikerna närmast före 2 kap. 2 § och 6 kap. 15 § skall utgå,  
*dels* att i 3 kap. 1, 5, 7–9, 12 och 12 a §§, 4 kap. 2, 5–8, 10, 13–15, 18–21 och 23 §§, 5 kap. 4, 5, 8, 14 och 18 §§, 6 kap. 6, 7, 10 och 21 §§, 7 kap. 7 § samt rubrikerna närmast före 3 kap. 1 § och 4 kap. 13 § ordet "skattemyndighet" i olika böjningsformer skall bytas ut mot "Skatteverket" eller i förekommande fall "Skatteverkets",

*dels* att 2 kap. 1, 2 och 6 §§, 3 kap. 14, 16 och 17 §§, 4 kap. 9 och 11 a §§, 5 kap. 3 §, 6 kap. 1, 5, 8, 9, 13, 14 och 17 §§, 7 kap. 2 och 6 §§ samt rubrikerna närmast före 2 kap. 1 § och 6 kap. 1 och 8 §§ skall ha följande lydelse,

*dels* att det i lagen skall införas en ny paragraf, 6 kap. 9 a §, av följande lydelse.

*Nuvarande lydelse**Föreslagen lydelse***2 kap.**SkatteförvaltningenSkatteverket1 §<sup>2</sup>

*Riksskatteverket leder och ansvarar för taxeringsarbetet i landet.*

*Skatteverket ansvarar för taxeringsarbetet i landet.*

*I varje region finns en skattemyndighet som ansvarar för taxeringsarbetet i regionen. Varje skattemyndighet har ett eller flera skattekontor. Vid varje skattekontor finns en skattenämnd.*

*Vid Skatteverket finns skattekontor. Vid varje skattekontor finns en skattenämnd.*

*Riksskatteverket har samma befogenheter som skattemyndigheten har enligt 3 kap. I förekommande fall tar verket därmed över den befogenhet som annars tillkommer skattemyndigheten.*

<sup>1</sup> Senaste lydelse av  
 3 kap. 5 § prop. 2002/03:106  
 3 kap. 8 § 2001:1231  
 3 kap. 9 § 1997:494  
 3 kap. 12 § prop. 2002/03:106  
 3 kap. 12 a § 1997:494  
 4 kap. 2 § 2001:1231  
 4 kap. 5 § 1999:1261  
 4 kap. 13 § 1999:1261  
 4 kap. 18 § 1999:1261

4 kap. 20 § 1999:1261  
 4 kap. 23 § 1999:1261  
 5 kap. 4 § prop. 2002/03:106  
 5 kap. 5 § prop. 2002/03:106  
 5 kap. 8 § prop. 2002/03:106  
 5 kap. 14 § prop. 2002/03:106  
 5 kap. 18 § prop. 2002/03:106  
 6 kap. 10 § 1994:467  
 7 kap. 7 § 1995:1524.

<sup>2</sup> Senaste lydelse 1998:246.



2 §<sup>3</sup>

Beslut i taxeringsärende fattas av *den skattemyndighet som är behörig att fatta beslut enligt 2 kap. 1, 2 och 5 §§ skattebetalningslagen (1997:483)*.

Beslut i taxeringsärende fattas av *Skatteverket*.

6 §<sup>4</sup>

Ordföranden och vice ordföranden i skattenämnden skall vara tjänstemän *vid skattemyndighet*. De förordnas av *Riksskatteverket* för högst fyra år i taget.

Chefen för *skattemyndigheten* får träda in som ordförande i skattenämnden vid behandling av ärende som med hänsyn till dess särskilda beskaffenhet kräver *hans* medverkan.

Ordföranden och vice ordföranden i skattenämnden skall vara tjänstemän *vid Skatteverket*. De förordnas av *verket* för högst fyra år i taget.

Chefen för *Skatteverket eller en särskild tjänsteman förordnad av denne* får träda in som ordförande i skattenämnden vid behandling av ärende som med hänsyn till dess särskilda beskaffenhet kräver *sådan* medverkan.

Regeringen eller den myndighet som regeringen bestämmer fastställer det antal övriga ledamöter i skattenämnden som skall finnas vid varje skattekontor. Sådana ledamöter väljs för högst fyra år. För val av dessa ledamöter gäller bestämmelserna i 7 kap. 5–7 §§.

**3 kap.**

14 §<sup>5</sup>

En skriftlig begäran om befrielse från föreläggande att lämna uppgift, visa upp handling eller lämna över en kopia av handling skall ges in till *länsrätten* tillsammans med föreläggandet och den begärda handlingen eller uppgiften.

Om den reviderade begär att en handling skall undantas från revision skall handlingen, om *skattemyndigheten* anser att den bör granskas, omedelbart förseglas och överlämnas till länsrätten.

Länsrätten skall utan dröjsmål pröva om handlingen eller uppgiften skall undantas från kontrollen.

En skriftlig begäran om befrielse från föreläggande att lämna uppgift, visa upp handling eller lämna över en kopia av handling skall ges in till *den länsrätt som är behörig att pröva ett överklagande enligt 6 kap. 1 § tredje stycket*, tillsammans med föreläggandet och den begärda handlingen eller uppgiften.

Om den reviderade begär att en handling skall undantas från revision skall handlingen, om *Skatteverket* anser att den bör granskas, omedelbart förseglas och överlämnas till länsrätten.

<sup>3</sup> Senaste lydelse 1999:1261.

<sup>4</sup> Senaste lydelse 1994:1625.

<sup>5</sup> Senaste lydelse 1994:467.

#### 16 §

Uppgifter som myndighet förfogar över och som behövs för taxering skall på *skattemyndighetens* begäran tillhandahållas *denna*.

Uppgiftsskyldighet enligt första stycket föreligger dock inte i fråga om uppgifter för vilka sekretess gäller till följd av 2 kap. 1 eller 2 § eller 3 kap. 1 § sekretesslagen (1980:100) eller en bestämmelse till vilken hänvisas i någon av de nämnda paragraferna.

Om sekretess gäller för uppgift enligt någon annan bestämmelse i sekretesslagen och ett utlämnande skulle medföra synnerligt men för något enskilt eller allmänt intresse föreligger uppgiftsskyldighet endast om regeringen på ansökan av *skattemyndigheten* beslutar att uppgiften skall lämnas ut.

Uppgifter som myndighet förfogar över och som behövs för taxering skall på *Skatteverkets* begäran tillhandahållas *verket*.

Om sekretess gäller för uppgift enligt någon annan bestämmelse i sekretesslagen och ett utlämnande skulle medföra synnerligt men för något enskilt eller allmänt intresse föreligger uppgiftsskyldighet endast om regeringen på ansökan av *Skatteverket* beslutar att uppgiften skall lämnas ut.

#### 17 §<sup>6</sup>

Uppgifter i självdeklarationer skall på begäran lämnas ut till de myndigheter som utövar taxerings- eller skattekontroll om det behövs för kontrollverksamheten. Detsamma gäller beträffande uppgifter i andra handlingar som har upprättats eller för granskning omhändertagits av en myndighet vid taxeringskontroll eller lämnats till ledning för taxering enligt bestämmelserna i lagen (2001:1227) om självdeklarationer och kontrolluppgifter.

*Uppgifter som avses i första stycket* får tillhandahållas myndighet i främmande stat med vilken Sverige har träffat överenskommelse om handräckning i skatteärenden.

Uppgifter i självdeklarationer och i andra handlingar som har upprättats eller för granskning omhändertagits vid taxeringskontroll eller lämnats till ledning för taxering enligt bestämmelserna i lagen (2001:1227) om självdeklarationer och kontrolluppgifter får tillhandahållas myndighet i främmande stat med vilken Sverige har träffat överenskommelse om handräckning i skatteärenden.

### 4 kap.

#### 9 §

Vill den skattskyldige begära omprövning av ett beslut, skall han göra detta skriftligt. Begäran skall ha kommit in till *skattemyndigheten* före utgången av det femte året efter taxeringsåret.

Vill den skattskyldige begära omprövning av ett beslut, skall han göra detta skriftligt. Begäran skall ha kommit in till *Skatteverket* före utgången av det femte året efter taxeringsåret.

<sup>6</sup> Senaste lydelse 2001:1231.

Om den skattskyldige gör sannolikt att han inte inom två månader före utgången av den tid som anges i första stycket fått kännedom om ett taxeringsbeslut som är till hans nackdel eller *skattsedel* eller annan handling med uppgift om skattens storlek, får han ändå begära omprövning. Begäran skall ha kommit in inom två månader från den dag han fick sådan kännedom.

Har den skattskyldige inom den tid som anges i första eller andra stycket gett in skrivelsen med begäran om omprövning till *en annan skattemyndighet än den som fattat beslutet* eller till en allmän förvaltningsdomstol, får ärendet ändå prövas. Skrivelsen skall då omedelbart översändas till *den skattemyndighet som fattat beslutet* med uppgift om den dag då handlingen kom in till *myndigheten eller domstolen*.

Om den skattskyldige gör sannolikt att han inte inom två månader före utgången av den tid som anges i första stycket fått kännedom om ett taxeringsbeslut som är till hans nackdel eller *ett besked om den slutliga skatten* eller annan handling med uppgift om skattens storlek, får han ändå begära omprövning. Begäran skall ha kommit in inom två månader från den dag han fick sådan kännedom.

Har den skattskyldige inom den tid som anges i första eller andra stycket gett in skrivelsen med begäran om omprövning till en allmän förvaltningsdomstol, får ärendet ändå prövas. Skrivelsen skall då omedelbart översändas till *Skatteverket* med uppgift om den dag då handlingen kom in till domstolen.

#### 11 a §<sup>7</sup>

En begäran om omprövning som avser särskild skatteberäkning för ackumulerad inkomst får göras efter utgången av den tid som anges i 9 §, om denna begäran föranleds av *en skattemyndighets* taxeringsbeslut eller av en allmän förvaltningsdomstols beslut i mål om taxering. En sådan begäran skall ha kommit in till *skattemyndigheten* inom ett år från det att beslutet meddelades.

En begäran om omprövning som avser särskild skatteberäkning för ackumulerad inkomst får göras efter utgången av den tid som anges i 9 §, om denna begäran föranleds av *Skatteverkets* taxeringsbeslut eller av en allmän förvaltningsdomstols beslut i mål om taxering. En sådan begäran skall ha kommit in till *Skatteverket* inom ett år från det att beslutet meddelades.

### 5 kap.

#### 3 §<sup>8</sup>

Beslut om skattetillägg enligt 2 § 2 skall undanröjas om en självdeklaration har kommit in till *en skattemyndighet* eller en allmän förvaltningsdomstol inom fyra månader från utgången av det år då

Beslut om skattetillägg enligt 2 § 2 skall undanröjas om en självdeklaration har kommit in till *Skatteverket* eller en allmän förvaltningsdomstol inom fyra månader från utgången av det år då

<sup>7</sup> Senaste lydelse 1999:1261.

<sup>8</sup> Senaste lydelse prop. 2002/03:106.

beslutet fattades.

Om den skattskyldige gör sannolikt att han inte har fått kännedom om ett beslut om skattetillägg eller ett besked om den slutliga skatten eller någon annan handling med uppgift om skattetilläggets storlek före utgången av det år då beslutet fattades skall skattetillägget undanröjas, om en självdeklaration har kommit in inom två månader från den dag då han fick sådan kännedom.

beslutet fattades.

Prop. 2002/03:99  
Bilaga 4

## 6 kap.

### Överklagande av skattemyndighets beslut

*En skattemyndighets taxeringsbeslut i en fråga som kan ha betydelse för beskattningen eller annat ekonomiskt mellanhavande med det allmänna får överklagas hos länsrätten av den skattskyldige, Riksskatteverket och, i fråga om beslut om taxering till kommunal inkomstskatt, kommunen.*

Den skattskyldige får också överklaga beslut att avvisa en begäran om omprövning av taxeringsbeslut.

### Överklagande av Skatteverkets beslut

#### 1 §

*Skatteverkets taxeringsbeslut i en fråga som kan ha betydelse för beskattningen eller annat ekonomiskt mellanhavande med det allmänna får överklagas hos länsrätten av den skattskyldige, det allmänna ombudet hos Skatteverket och, i fråga om beslut om taxering till kommunal inkomstskatt, kommunen.*

*Skatteverkets beslut enligt första eller andra stycket överklagas hos den länsrätt som är behörig att pröva ett överklagande enligt 22 kap. 1 a–1 c §§ skattebetalningslagen (1997:483).*

#### 5 §

*Skattemyndigheten skall pröva om överklagandet har kommit in i rätt tid. Har överklagandet kommit in för sent, skall myndigheten avvisa det, om inte annat följer av andra eller tredje stycket.*

Överklagandet skall inte avvisas, om förseningen beror på att skattemyndigheten har lämnat den skattskyldige en felaktig underrättelse om hur man överklagar.

Överklagandet skall inte heller avvisas, om det inom överklagandetiden kommit in till en annan skattemyndighet än den som fattat beslutet eller till en allmän förvaltningsdomstol. Överklagandet

*Skatteverket skall pröva om överklagandet har kommit in i rätt tid. Har överklagandet kommit in för sent, skall verket avvisa det, om inte annat följer av andra eller tredje stycket.*

Överklagandet skall inte avvisas, om förseningen beror på att Skatteverket har lämnat den skattskyldige en felaktig underrättelse om hur man överklagar.

Överklagandet skall inte heller avvisas, om det inom överklagandetiden kommit in till en allmän förvaltningsdomstol. Överklagandet skall då omedelbart översändas till Skatteverket med uppgift om

skall då omedelbart översändas till *den skattemyndighet som fattat beslutet* med uppgift om den dag då handlingen kom in till *myndigheten eller domstolen*.

den dag då handlingen kom in till domstolen.

Prop. 2002/03:99  
Bilaga 4

Riksskatteverkets eller kommuns överklagande

Det allmänna ombudets eller kommuns överklagande

Överklagandet skall vara skriftligt och ha kommit in inom tidsfrist som enligt 4 kap. gäller för beslut om omprövning på initiativ av *skattemyndighet* eller efter sådan tid men inom två månader från den dag då det överklagade beslutet meddelades.

Överklagas ett omprövningsbeslut som avser eftertaxering och yrkas ändring till den skattskyldiges nackdel, skall överklagandet ha kommit in inom två månader från den dag då beslutet meddelades.

8 §

Överklagandet skall vara skriftligt och ha kommit in inom tidsfrist som enligt 4 kap. gäller för beslut om omprövning på initiativ av *Skatteverket* eller efter sådan tid men inom två månader från den dag då det överklagade beslutet meddelades.

*Om en kommun överklagar Skatteverkets beslut, skall verket vara kommunens motpart sedan handlingarna i ärendet överlämnats till domstolen.*

Om *Riksskatteverket* har överklagat ett taxeringsbeslut, skall därav föranledd talan om särskild avgift föras samtidigt.

9 §

Om *det allmänna ombudet* har överklagat ett taxeringsbeslut, skall därav föranledd talan om särskild avgift föras samtidigt.

9 a §

*Det allmänna ombudet får inom den för ombudet gällande tiden för överklagande föra talan till den skattskyldiges förmån. Det allmänna ombudet har då samma behörighet som den skattskyldige.*

13 §<sup>9</sup>

Om den skattskyldige överklagar länsrättens eller kammarrättens beslut, skall överklagandet ha kommit in inom två månader från den dag då han fick del av beslutet.

Om länsrättens beslut överklagas av *skattemyndigheten, Riksskatteverket* eller kommunen, skall

Om länsrättens beslut överklagas av *Skatteverket, det allmänna ombudet* eller kommunen, skall

<sup>9</sup> Senaste lydelse 1990:1138.

överklagandet ha kommit in inom två månader från den dag beslutet meddelades. Detsamma gäller om *Riksskatteverket* eller kommunen överklagar kammarrättens beslut.

överklagandet ha kommit in inom två månader från den dag beslutet meddelades. Detsamma gäller om *verket, ombudet* eller kommunen överklagar kammarrättens beslut.

#### 14 §

Om *någon* har överklagat ett beslut av länsrätt eller kammarrätt, får även *någon annan som haft rätt att överklaga beslutet* ge in ett överklagande, trots att den för honom gällande tiden för överklagande gått ut. Ett sådant överklagande skall ges in inom en månad från utgången av den tid inom vilken det första överklagandet skulle ha gjorts.

Om *en part* har överklagat ett beslut av länsrätt eller kammarrätt, får även *motparten* ge in ett överklagande, trots att den för honom gällande tiden för överklagande gått ut. Ett sådant överklagande skall ges in inom en månad från utgången av den tid inom vilken det första överklagandet skulle ha gjorts.

Återkallas eller förfaller det första överklagandet av någon annan anledning, förfaller också det senare.

#### 17 §

*Riksskatteverket* får inom den för verket gällande tiden för överklagande föra talan till den skattskyldiges förmån. Verket har då samma behörighet som den skattskyldige.

*Skatteverket* får inom den för verket gällande tiden för överklagande föra talan till den skattskyldiges förmån. Verket har då samma behörighet som den skattskyldige. *Motsvarande gäller för det allmänna ombudet om ombudet fört det allmännas talan.*

### 7 kap.

#### 2 §

*Fråga om utdömande av vite prövas av den länsrätt som är behörig att pröva ett överklagande av beslut enligt denna lag.*

Vid prövning av en ansökan om utdömande av vite får även vitets lämplighet bedömas.

#### 6 §<sup>10</sup>

Valbar till ledamot i skattnämnd är den som har rösträtt vid val av kommunfullmäktige och är folkbokförd i en kommun som ingår i skattemyndighetens verksamhetsområde och inte har förvaltare enligt 11 kap. 7 § föräldrabalken.

Valbar till ledamot i skattnämnd är den som har rösträtt vid val av kommunfullmäktige och inte har förvaltare enligt 11 kap. 7 § föräldrabalken.

Tjänsteman inom skatteförvalt-

Tjänsteman vid Skatteverket el-

<sup>10</sup> Senaste lydelse 1991:1902.

ningen eller vid allmän förvaltningsdomstol eller nämndeman i allmän förvaltningsdomstol får inte väljas till ledamot i skattenämnd.

ler allmän förvaltningsdomstol eller nämndeman i allmän förvaltningsdomstol får inte väljas till ledamot i skattenämnd.

Den som har fyllt sextio år eller uppger giltigt hinder är inte skyldig att ta emot uppdrag som ledamot.

*Skattemyndigheten prövar själv-*  
*mant* den valdes behörighet.

*Skatteverket skall pröva* den valdes behörighet.

1. Denna lag träder i kraft den 1 januari 2004.
2. Föreläggande av skattemyndighet enligt äldre föreskrifter i 3 kap. 5 § eller 12 § fjärde stycket och 4 kap. 10 § skall efter ikraftträdandet fullgöras till Skatteverket.
3. Äldre föreskrifter i 3 kap. 14 § första stycket om behörig länsrätt gäller fortfarande för begäran som har getts in före ikraftträdandet.
4. En begäran av skattemyndighet enligt äldre föreskrifter i 3 kap. 16 § första stycket skall efter ikraftträdandet fullgöras till Skatteverket.
5. Äldre föreskrifter i 3 kap. 16 § tredje stycket gäller fortfarande för ansökan som har getts in före ikraftträdandet.
6. Äldre föreskrifter i 4 kap. 9 § tredje stycket gäller fortfarande om begäran om omprövning har getts in före ikraftträdandet.
7. Äldre föreskrifter i 4 kap. 11 a § första meningen samt 4 kap. 13 § andra stycket 1 och 3 gäller fortfarande för skattemyndighets beslut.
8. De nya föreskrifterna i 4 kap. 14 § andra stycket gäller även om självdeklaration kommit in till skattemyndighet.
9. De nya föreskrifterna i 4 kap. 18 § andra stycket om förbud mot att fatta beslut om eftertaxering i samma fråga gäller även om det tidigare beslutet fattats av skattemyndighet.
10. Äldre föreskrifter i 4 kap. 20 § andra stycket gäller fortfarande för skattemyndighets beslut.
11. De nya föreskrifterna i 5 kap. 3 § första stycket gäller även om självdeklaration kommit in till skattemyndighet.
12. De nya föreskrifterna i 5 kap. 4 § första stycket 2 gäller även om kontrolluppgift varit tillgänglig för skattemyndighet före november månads utgång taxeringsåret.
13. Äldre föreskrifter i 6 kap. 1 § första stycket gäller fortfarande för överklagande av beslut som har meddelats före ikraftträdandet. Vad som där sägs om Riksskatteverket skall då i stället gälla det allmänna ombudet hos Skatteverket.
14. De nya föreskrifterna i 6 kap. 1 § tredje stycket om behörig länsrätt gäller inte för överklagande av beslut som har meddelats före ikraftträdandet.
15. Äldre föreskrifter i 6 kap. 5 § andra och tredje styckena gäller fortfarande för överklagande som har kommit in före ikraftträdandet.
16. De äldre föreskrifterna i 6 kap. 9 § gäller fortfarande om taxeringsbeslutet har överklagats före ikraftträdandet.
17. De nya föreskrifterna i 6 kap. 10 § gäller även skattemyndighets avvisningsbeslut.
18. De upphävda föreskrifterna i 6 kap. 12 § gäller fortfarande för överklagande av länsrätts eller kammarrätts beslut som har meddelats

före ikraftträdandet. Vad som där sägs om Riksskatteverket skall då i stället gälla det allmänna ombudet hos Skatteverket.

Prop. 2002/03:99  
Bilaga 4

19. Äldre föreskrifter i 6 kap. 13 § andra stycket om överklagande av skattemyndighet eller Riksskatteverket gäller även efter ikraftträdandet.

20. De nya föreskrifterna i 7 kap. 2 § första stycket gäller för ansökan om utdömmande av vite som ges in efter ikraftträdandet.



16. Förslag till lag om ändring i lagen (1990:676) om skatt på ränta på skogskontomedel m.m.

Prop. 2002/03:99  
Bilaga 4

Härigenom föreskrivs i fråga om lagen (1990:676) om skatt på ränta på skogskontomedel m.m.<sup>1</sup>

*dels* att i 4, 6–9, 11 och 12 §§ ordet ”Riksskatteverket” skall bytas ut mot ”Skatteverket”,

*dels* att 13 och 14 §§ skall ha följande lydelse.

*Nuvarande lydelse*

*Föreslagen lydelse*

13 §<sup>2</sup>

*Riksskatteverkets* beslut enligt denna lag får överklagas hos länsrätten av den skattskyldige *och* banken. Beslut om skatterevision enligt 12 § får dock inte överklagas.

*Överklagandet* skall ha kommit in inom två månader från den dag då klaganden fick del av beslutet.

*Skatteverkets* beslut enligt denna lag får överklagas hos länsrätten av den skattskyldige, banken *och det allmänna ombudet hos Skatteverket*. Beslut om skatterevision enligt 12 § får dock inte överklagas.

*Ett överklagande av den skattskyldige eller banken* skall ha kommit in inom två månader från den dag då klaganden fick del av beslutet. *Ett överklagande av det allmänna ombudet* skall ha kommit in inom två månader från den dag då beslutet meddelades.

14 §<sup>3</sup>

Bestämmelserna i 6 kap. taxeringslagen (1990:324) om överklagande av länsrättens och kammarrättens beslut *och företrädare för det allmänna* gäller i tillämpliga delar för mål enligt denna lag.

Bestämmelserna i 6 kap. taxeringslagen (1990:324) om överklagande av länsrättens och kammarrättens beslut gäller i tillämpliga delar för mål enligt denna lag. *Bestämmelserna i 6 kap. 9 a § taxeringslagen gäller för det allmänna ombudets överklagande av Skatteverkets beslut.*

Denna lag träder i kraft den 1 januari 2004. Äldre föreskrifter i 13 § gäller fortfarande för överklagande av beslut som har meddelats före ikraftträdandet.

<sup>1</sup> Senaste lydelse av  
4 § 2000:476  
6 § 2000:476  
7 § 2000:476  
8 § 2000:476

9 § 2000:476  
11 § 2000:476  
12 § 2000:476.

<sup>2</sup> Senaste lydelse 2000:476.

<sup>3</sup> Senaste lydelse 1993:464.

17. Förslag till lag om ändring i folkbokföringslagen  
(1991:481)

Prop. 2002/03:99  
Bilaga 4

Härigenom föreskrivs i fråga om folkbokföringslagen (1991:481)<sup>1</sup>

*dels* att 42 § skall upphöra att gälla,

*dels* att i 1 och 28 §§ ordet " skatteförvaltningens" skall bytas ut mot "Skatteverkets",

*dels* att i 1, 10, 17, 20, 23, 24, 31 och 32 §§ ordet "skattemyndighet" i olika böjningsformer skall bytas ut mot "Skatteverket" eller i förekommande fall "Skatteverkets",

*dels* att i 25–27 §§ orden "en skattemyndighet" skall bytas ut mot "Skatteverket",

*dels* att 34 och 37–40 §§ skall ha följande lydelse.

*Nuvarande lydelse*

*Föreslagen lydelse*

34 §<sup>2</sup>

*Skattemyndigheten* beslutar i ärende enligt denna lag efter anmälan eller ansökan eller annars när det finns skäl till det.

*Om ärendet gäller folkbokföring på fastighet eller i församling beslutar skattemyndigheten i den region där fastigheten eller församlingen är belägen.*

*Samordningsnummer enligt 18 a § tilldelas av den skattemyndighet som bestäms av regeringen eller den myndighet som regeringen förordnar.*

*I övriga ärenden beslutar den skattemyndighet inom vars verksamhetsområde en person är eller senast har varit folkbokförd eller, i fråga om ärende enligt 1 § andra stycket, den skattemyndighet som enligt särskilda bestämmelser skall underrättas om händelsen.*

*Skatteverket* beslutar i ärende enligt denna lag efter anmälan eller ansökan eller annars när det finns skäl till det.

37 §

Vite kan av *skattemyndigheten* föreläggas den som inte följer ett

Vite kan av *Skatteverket* föreläggas den som inte följer ett

---

<sup>1</sup> Senaste lydelse av  
1 § 2001:196  
10 § 1995:752  
17 § 1997:989  
20 § 1995:375  
25 § 1993:1699

26 § 1997:989  
28 § 2001:196  
31 § 1997:989  
32 § 1995:1538  
42 § 1997:989.

<sup>2</sup> Senaste lydelse 1998:251.

föreläggande enligt 31 eller 32 §.

föreläggande enligt 31 eller 32 §.

Prop. 2002/03:99  
Bilaga 4

*Fråga om utdömande av vite prövas av den länsrätt som är behörig att pröva ett överklagande av beslut enligt denna lag.*

*Vid prövning av en fråga om utdömande av vite får även vitets lämplighet bedömas.*

### 38 §<sup>3</sup>

*Skattemyndighetens beslut enligt denna lag överklagas hos allmän förvaltningsdomstol. Beslut om fastställande av födelsenummer och kontrollsiffra i personnummer samt beslut om tilldelning av samordningsnummer överklagas dock hos Riksskatteverket.*

*Skatteverkets beslut enligt denna lag överklagas, utom i de fall som avses i andra och tredje styckena, hos den länsrätt inom vars domkrets den person, vars folkbokföring beslutet gäller, vid tidpunkten för beslutet var eller, om beslutet avser en ändrad folkbokföringsort, genom det överklagade beslutet blivit folkbokförd.*

*Beslut att inte folkbokföra en person enligt en anmälan överklagas hos den länsrätt inom vars domkrets den anmälda folkbokföringen skulle ha skett.*

*Skatteverkets övriga beslut enligt denna lag överklagas hos Länsrätten i Stockholms län.*

### 39 §<sup>4</sup>

*Riksskatteverkets beslut om personnummer och samordningsnummer får inte överklagas.*

*Vitesföreläggande enligt 37 § får inte överklagas.*

*Skatteverkets beslut om fastställande av födelsenummer och kontrollsiffra i personnummer, tilldelning av samordningsnummer samt vitesföreläggande enligt 37 § får inte överklagas.*

### 40 §<sup>5</sup>

*Skattemyndighetens beslut får överklagas av den person vars folkbokföring beslutet gäller och, med undantag av beslut enligt 18 och 18 a §§, av Riksskatteverket. Ett beslut om en persons bosättning får även överklagas av en kommun som berörs av beslutet.*

*Ett överklagande av enskild om folkbokföring enligt 3–17 och 20–*

*Andra beslut av Skatteverket än som anges i 39 § får överklagas av den person vars folkbokföring beslutet gäller och av det allmänna ombudet hos Skatteverket. Ett beslut om en persons bosättning får även överklagas av en kommun som berörs av beslutet.*

*Ett överklagande av enskild om folkbokföring enligt 3–17 och 20–*

<sup>3</sup> Senaste lydelse 1997:989.

<sup>4</sup> Senaste lydelse 1997:989.

<sup>5</sup> Senaste lydelse 1997:989.

22 §§ skall ha kommit in till *skattemyndigheten* inom tre veckor från den dag den klagande fick del av beslutet. Beslut i annan fråga får överklagas av enskild utan begränsning till viss tid.

Ett överklagande av *Riksskatteverket* eller en kommun skall ha kommit in till *skattemyndigheten* inom tre veckor från den dag beslutet meddelades.

22 §§ skall ha kommit in till *Skatteverket* inom tre veckor från den dag den klagande fick del av beslutet. Beslut i annan fråga får överklagas av enskild utan begränsning till viss tid.

Ett överklagande av *det allmänna ombudet* eller en kommun skall ha kommit in till *Skatteverket* inom tre veckor från den dag beslutet meddelades.

---

1. Denna lag träder i kraft den 1 januari 2004.

2. En begäran av skattemyndighet enligt äldre föreskrifter i 23 § andra stycket skall efter ikraftträdandet fullgöras hos Skatteverket.

3. Föreläggande av skattemyndighet enligt äldre föreskrifter i 31 eller 32 § skall efter ikraftträdandet fullgöras till Skatteverket.

4. De nya föreskrifterna i 37 § andra stycket gäller för ansökan om utdömmande av vite som ges in efter ikraftträdandet.

5. Äldre föreskrifter i 38 § gäller fortfarande för överklagande av beslut som har meddelats före ikraftträdandet. Vad som då sägs om Riksskatteverket skall i stället gälla Skatteverket.

6. Äldre föreskrifter i 39 § första stycket gäller fortfarande för överklagande av beslut som har meddelats före ikraftträdandet.

7. Äldre föreskrifter i 40 § första stycket gäller fortfarande för överklagande av beslut som har meddelats före ikraftträdandet. Vad som då sägs om Riksskatteverket skall i stället gälla det allmänna ombudet hos Skatteverket.

## 18. Förslag till lag om ändring i lagen (1991:591) om särskild inkomstskatt för utomlands bosatta artister m.fl.

Prop. 2002/03:99  
Bilaga 4

Härigenom föreskrivs i fråga om lagen (1991:591) om särskild inkomstskatt för utomlands bosatta artister m.fl.<sup>1</sup>

*dels* att i 10 § ordet "Riksskatteverket" skall bytas ut mot "Skatteverket",

*dels* att 21 och 23 §§ skall ha följande lydelse.

### *Nuvarande lydelse*

### *Föreslagen lydelse*

#### 21 §<sup>2</sup>

Den skattskyldige *och* den som är redovisningsskyldig enligt 14 § får överklaga beslut av beskattningsmyndigheten enligt denna lag hos länsrätten.

Den skattskyldige, den som är redovisningsskyldig enligt 14 § *och det allmänna ombudet hos Skatteverket* får överklaga beslut av beskattningsmyndigheten enligt denna lag hos länsrätten.

#### 23 §<sup>3</sup>

I fråga om särskild inkomstskatt gäller i tillämpliga delar vad som sägs om ansvar för skatt i 12 kap., om utredning i skatteärenden i 14 kap., om skattetillägg och förseningsavgift i 15 kap., om anstånd med inbetalning av skatt i 17 kap., om indrivning i 20 kap., om omprövning i 21 kap., om överklagande i 22 kap. och om övriga bestämmelser i 23 kap. skattebetalningslagen (1997:483). Vad som där sägs om arbetsgivare skall då gälla den som är redovisningsskyldig enligt 14 § denna lag *och vad som där sägs om skattemyndighet skall gälla Riksskatteverket*. Med skattedeklaration avses enligt denna lag redovisning enligt 14 §.

I fråga om särskild inkomstskatt gäller i tillämpliga delar vad som sägs om ansvar för skatt i 12 kap., om utredning i skatteärenden i 14 kap., om skattetillägg och förseningsavgift i 15 kap., om anstånd med inbetalning av skatt i 17 kap., om indrivning i 20 kap., om omprövning i 21 kap., om överklagande i 22 kap. och om övriga bestämmelser i 23 kap. skattebetalningslagen (1997:483). Vad som där sägs om arbetsgivare skall då gälla den som är redovisningsskyldig enligt 14 § denna lag. Med skattedeklaration avses enligt denna lag redovisning enligt 14 §.

Bestämmelser om kontrolluppgifter finns i 12 kap. 2 § lagen (2001:1227) om självdeklarationer och kontrolluppgifter.

Om särskild inkomstskatt inte betalas inom den tid som anges i 14 §, skall dröjsmålsavgift tas ut enligt lagen (1997:484) om dröjsmålsavgift.

---

<sup>1</sup> Senaste lydelse av 10 § 2000:477.

<sup>2</sup> Senaste lydelse 2000:477.

<sup>3</sup> Senaste lydelse 2001:1234.

Denna lag träder i kraft den 1 januari 2004. Äldre föreskrifter i 21 § Prop. 2002/03:99  
gäller fortfarande för överklagande av beslut som har meddelats före Bilaga 4  
ikraftträdandet.

Härigenom föreskrivs i fråga om mervärdesskattelagen (1994:200)<sup>1</sup>

*dels* att 12 kap. 1 a och 2 §§ skall upphöra att gälla,

*dels* att i 1 kap. 2 b §, 2 a kap. 4 §, 6 kap. 2 §, 6 a kap. 4–6 §§, 7 kap. 4 §, 9 kap. 1, 2, 4, 6–8 §§, 9 a kap. 2 §, 9 c kap. 8 §, 10 kap. 9 §, 11 kap. 5 och 6 §§, 13 kap. 8 § samt 19 kap. 7 § ordet "skattemyndighet" i olika böjningsformer skall bytas ut mot "Skatteverket" eller i förekommande fall "Skatteverkets",

*dels* att i 3 kap. 26 a §, 12 kap. 4 § samt 19 kap. 1, 6 och 10 §§ ordet "Riksskatteverket" skall bytas ut mot "Skatteverket",

*dels* att 12 kap. 1 §, 19 kap. 11 § och 20 kap. 1 § skall ha följande lydelse.

*Nuvarande lydelse*

*Föreslagen lydelse*

### **12 kap.**

#### **1 §<sup>2</sup>**

Beslut enligt denna lag meddelas, om inte annat anges i 1 a eller 2 §, av skattemyndigheten i den region där den skattskyldige är registrerad enligt 3 kap. 1 § skattebetalningslagen (1997:483) eller, om han inte är registrerad, av den skattemyndighet som enligt 2 kap. samma lag är behörig att besluta om registrering.

Beslut enligt denna lag meddelas av Skatteverket.

### **19 kap.**

#### **11 §**

Den som vill få återbetalning av ingående skatt enligt 10 kap. 9–13 §§ skall ansöka om detta hos den myndighet som enligt 12 kap. 2 § skall pröva ansökningsen.

Den som vill få återbetalning av ingående skatt enligt 10 kap. 9–13 §§ skall ansöka om detta hos Skatteverket.

### **20 kap.**

#### **1 §**

Vid överklagande av beslut enligt denna lag, med undantag för överklagande enligt andra stycket, gäller bestämmelserna i 22 kap. skattebetalningslagen (1997:483).

Beslut som Riksskatteverket har

Beslut som Skatteverket har fat-

<sup>1</sup> Lagen omtryckt 2000:500.

Senaste lydelse av

9 kap. 1 § 2000:1358

9 kap. 2 § 2000:1358

11 kap. 5 § 2001:971

12 kap. 2 § 2002:1004

19 kap. 1 § 2002:392

19 kap. 10 § prop. 2002/03:77.

<sup>2</sup> Senaste lydelse 2002:1004.

fattat om betalningsskyldighet enligt 3 kap. 26 b §, i ärende som rör återbetalning enligt 10 kap. 1–8 §§ och om betalningsskyldighet och avräkning enligt 19 kap. 7 § får överklagas hos Länsrätten i Dalarnas län. Beslut som *en skattemyndighet* fattat om gruppregistrering enligt 6 a kap. 4 §, om ändring eller avregistrering enligt 6 a kap. 5 § *eller* om innehållet i en faktura eller jämförlig handling enligt 11 kap. 5 § tredje stycket får överklagas hos allmän förvaltningsdomstol. Beslut om avräkning får överklagas särskilt på den grunden att avräkningsbeslutet i sig är felaktigt men i övrigt endast i samband med överklagande av beslut om betalningsskyldighet. Ett överklagande enligt detta stycke skall ha kommit in inom två månader från den dag klaganden fick del av beslutet.

Ett beslut enligt 6 a kap. 4 eller 5 § får även överklagas av *Riksskatteverket*. Om en enskild part överklagar ett sådant beslut förs det allmännas talan av *Riksskatteverket*.

*tat som rör den som är skattskyldig endast på grund av förvärv av sådana varor som anges i 2 a kap. 3 § första stycket 1 och 2, om betalningsskyldighet enligt 3 kap. 26 b §, i ärende som rör återbetalning enligt 10 kap. 1–8 §§ och om betalningsskyldighet och avräkning enligt 19 kap. 7 § får överklagas hos Länsrätten i Dalarnas län. Beslut som Skatteverket fattat om gruppregistrering enligt 6 a kap. 4 § och om ändring eller avregistrering enligt 6 a kap. 5 § får överklagas hos den länsrätt som är behörig att pröva ett överklagande av grupphuvudmannen. Beslut som Skatteverket fattat om innehållet i en faktura eller jämförlig handling enligt 11 kap. 5 § tredje stycket får överklagas hos allmän förvaltningsdomstol. Beslut om avräkning får överklagas särskilt på den grunden att avräkningsbeslutet i sig är felaktigt men i övrigt endast i samband med överklagande av beslut om betalningsskyldighet. Ett överklagande enligt detta stycke skall ha kommit in inom två månader från den dag klaganden fick del av beslutet.*

Ett beslut enligt 6 a kap. 4 eller 5 § får även överklagas av *det allmänna ombudet hos Skatteverket*. Om en enskild part överklagar ett sådant beslut förs det allmännas talan av *Skatteverket*.

---

1. Denna lag träder i kraft den 1 januari 2004.

2. Äldre föreskrifter i 1 kap. 2 b § andra meningen, 2 a kap. 4 § andra meningen samt 9 kap. 1 § första stycket och 2 § första stycket gäller fortfarande för skattemyndighets beslut.

3. Äldre föreskrifter i 9 kap. 4 § om skattskyldighetens inträde gäller fortfarande om ansökan har kommit in före ikraftträdandet.

4. Äldre föreskrifter i 9 kap. 8 § andra stycket och 9 a kap. 2 § gäller fortfarande för skattemyndighets beslut.

5. Äldre föreskrifter i 20 kap. 1 § andra stycket andra meningen och tredje stycket gäller fortfarande för överklagande av beslut som har meddelats före ikraftträdandet.



## 20. Förslag till lag om ändring i lagen (1994:466) om särskilda tvångsåtgärder i beskattningsförfarandet

Prop. 2002/03:99  
Bilaga 4

Härigenom föreskrivs i fråga om lagen (1994:466) om särskilda tvångsåtgärder i beskattningsförfarandet<sup>1</sup>

*dels* att i 32 § ordet "skattemyndigheten" skall bytas ut mot "Skatteverket",

*dels* att 28–30 §§ skall ha följande lydelse.

### *Nuvarande lydelse*

### *Föreslagen lydelse*

#### 28 §<sup>2</sup>

Ansökan om åtgärd, granskningsledarens beslut enligt 15 § och begäran om undantagande enligt denna lag prövas, *om inte annat följer av andra stycket*, av den länsrätt inom vars domkrets beslut om skatt enligt skattebetalningslagen (1997:483) skall fattas då framställningen görs.

Om beslut om skatten skall meddelas av *Skattemyndigheten i Stockholm enligt bestämmelsen i 2 kap. 1 § tredje stycket sista meningen eller 2 § femte stycket sista meningen skattebetalningslagen*, är den länsrätt behörig inom vars domkrets beslut om åtgärd skall verkställas eller har verkställts. *Detsamma gäller om beslut om tull eller annan skatt skall meddelas av Tullverket.*

Ansökan om åtgärd, granskningsledarens beslut enligt 15 § och begäran om undantagande enligt denna lag prövas av den länsrätt som är behörig att pröva ett överklagande enligt 22 kap. 1 a–1 c §§ skattebetalningslagen (1997:483) då framställningen görs.

Om beslut om tull eller annan skatt skall meddelas av *Tullverket*, är den länsrätt behörig inom vars domkrets beslut om åtgärd skall verkställas eller har verkställts.

#### 29 §<sup>3</sup>

Granskningsledares beslut enligt 6, 13 och 26 §§ får överklagas hos länsrätten.

Granskningsledares beslut enligt 6, 13 och 26 §§ får överklagas hos *den länsrätt som är behörig att pröva ett överklagande enligt 22 kap. 1 a–1 c §§ skattebetalningslagen (1997:483).*

Om länsrätten ändrar ett beslut om åtgärd enligt denna lag helt eller delvis, skall rätten besluta att omhändertagna handlingar skall återlämnas och övriga insamlade uppgifter skall förstöras.

#### 30 §<sup>4</sup>

*Det allmänna* får överklaga

*Skatteverket* får överklaga läns-

<sup>1</sup> Senaste lydelse av 32 § 1997:503.

<sup>2</sup> Senaste lydelse 2000:1293.

<sup>3</sup> Senaste lydelse 1997:503.

<sup>4</sup> Senaste lydelse 1997:503.

länsrättens beslut enligt denna lag.

*I fråga om företrädare för det allmänna gäller 6 kap. 15–17 §§ taxeringslagen (1990:324) beträffande skatt eller avgift som tas ut enligt 1 § första stycket denna lag.*

rättens beslut enligt denna lag.

*Skatteverket får inom den för verket gällande tiden för överklagande föra talan till den skattskyldiges förmån. Verket har då samma behörighet som den skattskyldige.*

Prop. 2002/03:99

Bilaga 4

---

1. Denna lag träder i kraft den 1 januari 2004.

2. Äldre föreskrifter i 28 § gäller fortfarande om handling som där avses har getts in före ikraftträdandet.

3. Äldre föreskrifter i 29 § första stycket gäller för överklagande av beslut som har meddelats före ikraftträdandet.

## 21. Förslag till lag om ändring i lagen (1994:1565) om beskattning av viss privatinförsel

Prop. 2002/03:99  
Bilaga 4

Härigenom föreskrivs i fråga om lagen (1994:1565) om beskattning av viss privatinförsel<sup>1</sup>

*dels* att i 4 § ordet ”Riksskatteverket” skall bytas ut mot ”Skatteverket”,

*dels* att 17 § skall ha följande lydelse.

*Nuvarande lydelse*

*Föreslagen lydelse*

### 17 §<sup>2</sup>

Beslut enligt denna lag får överklagas hos allmän förvaltningsdomstol.

*Riksskatteverket* för det allmännas talan i allmän förvaltningsdomstol. Prövningstillstånd krävs vid överklagande till kammarrätten.

Beslut som meddelats av Tullverket *enligt denna lag* får överklagas av *Riksskatteverket*.

*Skatteverket* för det allmännas talan i allmän förvaltningsdomstol. Prövningstillstånd krävs vid överklagande till kammarrätten.

Beslut som *har* meddelats av *Skatteverket* får överklagas av *det allmänna ombudet hos Skatteverket*. Beslut som *har* meddelats av Tullverket får överklagas av *Skatteverket*.

---

Denna lag träder i kraft den 1 januari 2004. Äldre föreskrifter i 17 § gäller fortfarande för överklagande av beslut som har meddelats före ikraftträdandet. Vad som då sägs om Riksskatteverket skall i stället gälla Skatteverket.

---

<sup>1</sup> Senaste lydelse av lagens rubrik 1999:1329 4 § 2000:482.

<sup>2</sup> Senaste lydelse 2000:482.

## 22. Förslag till lag om ändring i lagen (1995:1514) om generellt statsbidrag till kommuner och landsting

Prop. 2002/03:99  
Bilaga 4

Härigenom föreskrivs att 5 och 7 §§ lagen (1995:1514) om generellt statsbidrag till kommuner och landsting skall ha följande lydelse.

### *Nuvarande lydelse*

### *Föreslagen lydelse*

#### 5 §<sup>1</sup>

*Skattemyndigheten* fastställer statsbidragets storlek samt lämnar senast den 25 januari bidragsåret uppgift till varje kommun och landsting om storleken av dess bidrag.

*För bidragsåret 1998 fastställer skattemyndigheten statsbidragets storlek samt lämnar senast den 25 juli uppgift till varje kommun och landsting om storleken av dess bidrag.*

*Skatteverket* fastställer statsbidragets storlek samt lämnar senast den 25 januari bidragsåret uppgift till varje kommun och landsting om storleken av dess bidrag.

#### 7 §

*Skattemyndighetens beslut* enligt denna lag får överklagas hos regeringen.

*Beslut* enligt denna lag får överklagas hos regeringen.

---

Denna lag träder i kraft den 1 januari 2004.

---

<sup>1</sup> Senaste lydelse 1998:584.

## 23. Förslag till lag om ändring i lagen (1995:1515) om utjämningsbidrag till kommuner och landsting

Prop. 2002/03:99  
Bilaga 4

Härigenom föreskrivs i fråga om lagen (1995:1515) om utjämningsbidrag till kommuner och landsting<sup>1</sup>

*dels* att i 9 och 11 §§ ordet "skattemyndighet" i olika böjningsformer skall bytas ut mot "Skatteverket" eller i förekommande fall "Skatteverkets",

*dels* att 2 § skall ha följande lydelse.

### *Nuvarande lydelse*

### *Föreslagen lydelse*

#### 2 §<sup>2</sup>

I denna lag används följande termer i den betydelse som anges här:

*Bidragsår*: Det år under vilket bidraget betalas ut.

Uppräknat skatteunderlag: De sammanlagda beskattningsbara inkomsterna för en kommun eller ett landsting enligt *skattemyndighetens årliga* taxeringsbeslut enligt 4 kap. 2 § taxeringslagen (1990:324) om taxering till kommunal inkomstskatt året före bidragsåret, uppräknade med uppräkningsfaktorerna enligt 4 § tredje stycket lagen (1965:269) med särskilda bestämmelser om kommuns och annan menighets utdebitering av skatt, m.m.

Uppräknat skatteunderlag: De sammanlagda beskattningsbara inkomsterna för en kommun eller ett landsting enligt taxeringsbeslut enligt 4 kap. 2 § taxeringslagen (1990:324) om taxering till kommunal inkomstskatt året före bidragsåret, uppräknade med uppräkningsfaktorerna enligt 4 § tredje stycket lagen (1965:269) med särskilda bestämmelser om kommuns och annan menighets utdebitering av skatt, m.m.

*Uppräknad medelskattekraft*: Totalsumman av uppräknade skatteunderlag för hela landet, dividerad med antalet invånare i landet den 1 november året före bidragsåret.

*Garanterat skatteunderlag*: De beskattningsbara inkomster för en kommun eller ett landsting som motsvarar den uppräknade medelskattekraften, multiplicerad med antalet folkbokförda invånare i kommunen eller landstinget den 1 november året före bidragsåret.

*Standardkostnad*: En för varje kommun eller landsting beräknad teoretisk kostnad för var och en av de verksamheter och kostnadsslag som anges i 3 §, varvid kostnaden beräknas med utgångspunkt i faktorer som är av särskild betydelse för att belysa de strukturella förhållandena.

*Strukturkostnad*: Summan av standardkostnaderna för kommunen eller landstinget.

*Nettoinkomster för året före bidragsåret*: Summan av bidraget enligt 4 § eller avgiften enligt 4 § lagen (1995:1516) om utjämningsavgift för kommuner och landsting och preliminära kommunalskattemedel enligt 4 § andra stycket lagen (1965:269) med särskilda bestämmelser om kommuns och annan menighets utdebitering av skatt, m.m. per folkbokförd invånare den 1 november två år före bidragsåret.

<sup>1</sup> Senaste lydelse av 9 § 1997:1254.

<sup>2</sup> Senaste lydelse 2000:891.

*Nettoinkomster för bidragsåret:* Summan av bidraget enligt 4 § första stycket och produkten av skatteunderlaget enligt 4 § andra stycket lagen (1965:269) med särskilda bestämmelser om kommuns och annan menighets utdebitering av skatt, m.m. per folkbokförd invånare i kommunen eller landstinget den 1 november året före bidragsåret, uppräkningsfaktorerna enligt 4 § tredje stycket samma lag och den av kommunen eller landstinget fastställda skattesatsen för året före bidragsåret.

Med landsting avses i denna lag i tillämpliga delar också kommuner som inte ingår i ett landsting.

---

Denna lag träder i kraft den 1 januari 2004. Äldre föreskrifter i 11 § gäller fortfarande för överklagande av beslut som har meddelats före ikraftträdandet.

## 24. Förslag till lag om ändring i lagen (1995:1516) om utjämningsavgift för kommuner och landsting

Prop. 2002/03:99  
Bilaga 4

Härigenom föreskrivs i fråga om lagen (1995:1516) om utjämningsavgift för kommuner och landsting<sup>1</sup>

*dels* att i 9 och 11 §§ ordet "skattemyndighet" i olika böjningsformer skall bytas ut mot "Skatteverket" eller i förekommande fall "Skatteverkets",

*dels* att 2 § skall ha följande lydelse.

### *Nuvarande lydelse*

### *Föreslagen lydelse*

#### 2 §<sup>2</sup>

I denna lag används följande termer i den betydelse som anges här:

*Avgiftsår*: Det år under vilket avgift betalas.

Uppräknat skatteunderlag: De sammanlagda beskattningsbara inkomsterna för en kommun eller ett landsting enligt *skattemyndighetens årliga* taxeringsbeslut enligt 4 kap. 2 § taxeringslagen (1990:324) om taxering till kommunal inkomstskatt året före avgiftsåret, uppräknade med uppräkningsfaktorerna enligt 4 § tredje stycket lagen (1965:269) med särskilda bestämmelser om kommuns och annan menighets utdebitering av skatt, m.m.

Uppräknat skatteunderlag: De sammanlagda beskattningsbara inkomsterna för en kommun eller ett landsting enligt taxeringsbeslut enligt 4 kap. 2 § taxeringslagen (1990:324) om taxering till kommunal inkomstskatt året före avgiftsåret, uppräknade med uppräkningsfaktorerna enligt 4 § tredje stycket lagen (1965:269) med särskilda bestämmelser om kommuns och annan menighets utdebitering av skatt, m.m.

*Uppräknad medelskattekraft*: Totalsumman av uppräknade skatteunderlag för hela landet, dividerad med antalet invånare i landet den 1 november året före avgiftsåret.

*Garanterat skatteunderlag*: De beskattningsbara inkomster för en kommun eller ett landsting som motsvarar den uppräknade medelskattekraften, multiplicerad med antalet folkbokförda invånare i kommunen eller landstinget den 1 november året före avgiftsåret.

*Standardkostnad*: En för varje kommun eller landsting beräknad teoretisk kostnad för var och en av de verksamheter och kostnadsslag som anges i 3 §, varvid kostnaden beräknas med utgångspunkt i faktorer som är av särskild betydelse för att belysa de strukturella förhållandena.

*Strukturkostnad*: Summan av standardkostnaderna för kommunen eller landstinget.

*Nettoinkomster för året före avgiftsåret*: Summan av avgiften enligt 4 § eller bidraget enligt 4 § lagen (1995:1515) om utjämningsbidrag för kommuner och landsting och preliminära kommunalskattemedel enligt 4 § andra stycket lagen (1965:269) med särskilda bestämmelser om kommuns och annan menighets utdebitering av skatt, m.m. per folkbokförd invånare den 1 november två år före avgiftsåret.

<sup>1</sup> Senaste lydelse av 9 § 1997:1255.

<sup>2</sup> Senaste lydelse 2000:892.

*Nettoinkomster för avgiftsåret:* Summan av avgiften enligt 4 § första stycket och produkten av skatteunderlaget enligt 4 § andra stycket lagen (1965:269) med särskilda bestämmelser om kommuns och annan menighets utdebitering av skatt, m.m. per folkbokförd invånare i kommunen eller landstinget den 1 november året före avgiftsåret, uppräkningsfaktorerna enligt 4 § tredje stycket samma lag och den av kommunen eller landstinget fastställda skattesatsen för året före avgiftsåret.

Med landsting avses i denna lag i tillämpliga delar också kommuner som inte ingår i ett landsting.

---

Denna lag träder i kraft den 1 januari 2004. Äldre föreskrifter i 11 § gäller fortfarande för överklagande av beslut som har meddelats före ikraftträdandet.



## 25. Förslag till lag om ändring i skattebetalningslagen (1997:483)

Prop. 2002/03:99  
Bilaga 4

Härigenom föreskrivs i fråga om skattebetalningslagen (1997:483)<sup>1</sup>

*dels* att 2 kap. 2–5 a och 7 §§ samt 16 kap. 1 § skall upphöra att gälla,

*dels* att rubrikerna närmast före 2 kap. 1–3, 5, 7 och 8 §§ samt 16 kap. 1 § skall utgå,

*dels* att i 1 kap. 4 §, 3 kap. 2–6 §§, 4 kap. 5, 6, 9, 12–15 §§, 5 kap. 7, 10, 14–16 §§, 6 kap. 5 §, 8 kap. 1, 6, 7, 11–13, 16, 17, 22, 23, 27 och 29 §§, 9 kap. 2 §, 10 kap. 5, 8, 10–13, 15, 18, 19, 21–25, 27, 28, 30 a och 31 §§, 10 a kap. 2, 5–7 och 14–16 §§, 11 kap. 2, 5, 6, 9, 11 b, 12, 14, 19 och 20 §§, 12 kap. 1, 3, 5, 8 a och 8 c §§, 14 kap. 3, 4, 6 och 7 §§, 15 kap. 4, 9, 10 och 15 §§, 16 kap. 2–4 och 6 §§, 17 kap. 1, 2 a–5, 6 a och 7 §§, 18 kap. 5 och 10 §§, 19 kap. 7, 11 och 12 §§, 21 kap. 1, 3–6, 8–11, 13, 14, 16 och 19 §§, 22 kap. 6 §, 23 kap. 3, 3 b, 4 och 9 §§ samt rubriken närmast före 21 kap. 8 § ordet "skattemyndighet" i olika böjningsformer skall bytas ut mot "Skatteverket" eller i förekommande fall "Skatteverkets",

*dels* att i 10 kap. 16 a, 32 a, 32 c, 34, 36 och 36 a §§ samt 14 kap. 3 § ordet "Riksskatteverket" skall bytas ut mot "Skatteverket",

*dels* att 2 kap. 1 och 6 §§, 3 kap. 1 §, 5 kap. 11 §, 10 kap. 26, 35 och 36 §§, 10 a kap. 1, 12, 18 och 22 §§, 14 kap. 5 §, 15 kap. 3 §, 17 kap. 2

---

<sup>1</sup> Senaste lydelse av

1 kap. 4 § 2002:400	10 a kap. 14 § prop. 2002/03:77
2 kap. 2 § 2001:328	10 a kap. 15 § prop. 2002/03:77
2 kap. 3 § 2002:400	10 a kap. 16 § prop. 2002/03:77
2 kap. 4 § 2000:486	11 kap. 5 § 2002:1005
2 kap. 5 a § 2002:400	11 kap. 6 § 1999:315
3 kap. 5 § 1998:347	11 kap. 9 § 2001:1171
4 kap. 5 § 1997:1032	11 kap. 11 b § prop. 2002/03:96
4 kap. 13 § 2001:1239	11 kap. 12 § prop. 2002/03:96
5 kap. 7 § 1997:1032	11 kap. 14 § 1999:1300
5 kap. 14 § 1997:1032	11 kap. 19 § 2002:400
8 kap. 6 § 2000:1346	12 kap. 8 a § 1997:1032
8 kap. 11 § prop. 2002/03:96	12 kap. 8 c § prop. 2002/03:96
8 kap. 17 § 1999:1300	14 kap. 3 § 2002:400
8 kap. 22 § 2000:985	14 kap. 4 § 1999:1118
8 kap. 23 § 1999:1300	14 kap. 7 § 2002:400
9 kap. 2 § 2001:1171	15 kap. 4 § prop. 2002/03:106
10 kap. 13 § 2002:400	15 kap. 9 § prop. 2002/03:106
10 kap. 16 a § 2002:400	15 kap. 10 § prop. 2002/03:106
10 kap. 18 § 2002:400	15 kap. 15 § prop. 2002/03:106
10 kap. 19 § 2002:400	16 kap. 1 § 2002:400
10 kap. 22 § 2002:400	16 kap. 4 § 2002:400
10 kap. 22 a § 2002:400	16 kap. 6 § 2002:391
10 kap. 23 § 1998:232	17 kap. 2 a § prop. 2002/03:106
10 kap. 25 § 2002:538	17 kap. 3 § prop. 2002/03:106
10 kap. 30 a § 2002:400	17 kap. 4 a § 2002:400
10 kap. 31 § 2001:1239	17 kap. 6 a § 2001:328
10 kap. 32 a § 2002:887	17 kap. 7 § 2001:328
10 kap. 32 c § 2002:400	19 kap. 7 § 2000:501
10 kap. 36 a § 2002:1005	21 kap. 11 § 2002:400
10 a kap. 2 § prop. 2002/03:77	21 kap. 13 § prop. 2002/03:106
10 a kap. 5 § prop. 2002/03:77	23 kap. 3 b § 1998:347
10 a kap. 6 § prop. 2002/03:77	23 kap. 4 § 2001:970
10 a kap. 7 § prop. 2002/03:77	23 kap. 9 § 2002:400.

och 8 §§, 21 kap. 12 §, 22 kap. 1, 3 och 7–9 §§, 23 kap. 2 § samt Prop. 2002/03:99  
rubrikerna närmast före 22 kap. 1 och 7 §§ skall ha följande lydelse, Bilaga 4

*dels att rubriken närmast före 16 kap. 4 § skall lyda "Avdragen skatt, arbetsgivaravgifter, mervärdesskatt och punktskatt",*

*dels att det i lagen skall införas tre nya paragrafer, 22 kap. 1 a–1 c §§, av följande lydelse.*

*Nuvarande lydelse*

*Föreslagen lydelse*

## **2 kap.**

### **1 §<sup>2</sup>**

*Beslut enligt denna lag som rör en fysisk person fattas av skattemyndigheten i den region där den fysiska personen har sin hemortskommun det år då beslutet skall fattas.*

*Med hemortskommun avses den kommun där den fysiska personen författningsenligt skall vara folkbokförd den 1 november året före det år då beslutet skall fattas. För den som har varit bosatt eller stadigvarande vistats här i landet under någon del av det år då beslut skall fattas men som inte skall ha varit folkbokförd här den 1 november året före avses med hemortskommun den kommun där den fysiska personen först varit bosatt eller stadigvarande vistats. För den som på grund av väsentlig anknytning till Sverige är obegränsat skattskyldig enligt 3 kap. 3 § första stycket 3 inkomstskattelagen (1999:1229), avses med hemortskommun den kommun till vilken anknytningen var starkast under året före det år då beslutet skall fattas.*

*Första och andra styckena gäller inte om annat följer av 4–5 §§. Om behörig myndighet inte finns, fattas beslut av Skattemyndigheten i Stockholm.*

Beslut enligt denna lag fattas av Skatteverket.

---

<sup>2</sup> Senaste lydelse 1999:1300.

*Om den skattskyldige har gett in en handling inom föreskriven tid till en annan skattemyndighet än rätt skattemyndighet, skall handlingen ändå anses ha kommit in i rätt tid. Handlingen skall då omedelbart sändas över till rätt skattemyndighet med uppgift om den dag då handlingen kom in till myndigheten.*

Om den skattskyldige inom föreskriven tid har gett in en begäran om omprövning till en allmän förvaltningsdomstol, får *skattemyndigheten* ändå pröva ärendet. Begäran skall då omedelbart sändas över till *den skattemyndighet som fattat beslutet* med uppgift om den dag då begäran kom in till domstolen.

*Första stycket gäller även vid inbetalning av skatt.*

Om den skattskyldige inom föreskriven tid har gett in en begäran om omprövning till en allmän förvaltningsdomstol, får *Skatteverket* ändå pröva ärendet. Begäran skall då omedelbart sändas över till *verket* med uppgift om den dag då begäran kom in till domstolen.

### 3 kap.

#### 1 §<sup>3</sup>

*Skattemyndigheten* skall registrera

*Skatteverket* skall registrera

1. den som är skyldig att göra skatteavdrag enligt 5 kap. eller betala arbetsgivaravgifter,

2. den som är skattskyldig enligt mervärdesskattelagen (1994:200), med undantag av en sådan mervärdesskattegrupp som avses i 6 a kap. 1 § mervärdesskattelagen och av den som är skattskyldig endast på grund av förvärv av sådana varor som anges i 2 a kap. 3 § första stycket 1 och 2 nämnda lag,

3. den som är grupphuvudman,

4. den som har rätt till återbetalning av ingående mervärdesskatt enligt 10 kap. 9–13 §§ mervärdesskattelagen,

5. den som gör sådant gemenskapsinternt förvärv som är undantaget från skatteplikt enligt 3 kap. 30 d § första stycket mervärdesskattelagen,

6. den som är skattskyldig och redovisningsskyldig enligt lagen (1972:266) om skatt på annonser och reklam, och

7. den som är skattskyldig enligt

a) lagen (1972:820) om skatt på spel,

b) 4 § första stycket 1 lagen (1984:409) om skatt på gödselmedel,

c) lagen (1984:410) om skatt på bekämpningsmedel,

d) lagen (1990:1427) om särskild premieskatt för grupplivförsäkring, m.m.,

e) lagen (1991:1482) om lotteriskatt,

<sup>3</sup> Senaste lydelse 2002:400.

f) 10, 13 eller 15 § eller 16 § första stycket eller 38 § 1 lagen (1994:1563) om tobaksskatt,

g) 9, 12, 14 eller 15 § lagen (1994:1564) om alkoholskatt,

h) 4 kap. 3, 6, 8 eller 10 § eller 12 § 1 eller 11 kap. 5 § första stycket 1 eller 2 lagen (1994:1776) om skatt på energi,

i) lagen (1995:1667) om skatt på naturgrus,

j) lagen (1999:673) om skatt på avfall, eller

k) lagen (2000:466) om skatt på termisk effekt i kärnkraftsreaktorer.

*En fysisk person skall för visst år vara registrerad hos den skattemyndighet som enligt 2 kap. 1 § första stycket är behörig att fatta beslut som rör den personen.*

*En juridisk person skall för visst år vara registrerad hos den skattemyndighet som enligt 2 kap. 2 § första–fjärde styckena var behörig att fatta beslut som rör den personen.*

*I samband med ett beslut enligt 2 kap. 5 § får beslutas att registreringen skall ske hos den skattemyndighet som tar över behörigheten att fatta beslut.*

## 5 kap. 11 §<sup>4</sup>

*Skattemyndigheten får, utom i de fall som avses i tredje stycket, besluta att skatteavdrag enligt denna lag inte skall göras för*

1. en arbetstagare som är obegränsat skattskyldig här i landet men utför arbete i en annan stat som Sverige har träffat överenskommelse med för undvikande av att preliminär skatt tas ut i mer än en av staterna, eller

2. en arbetstagare som är bosatt i en sådan stat som anges under 1 men utför arbete här i landet.

En förutsättning för beslut enligt första stycket är att avdrag för preliminär skatt på grund av arbetet görs i den andra staten.

Om det råder tvist om i vilken stat den preliminära skatten skall tas ut och om *Riksskatteverket* träffar överenskommelse med behörig myndighet i den andra staten om att skatten skall tas ut där, får *Riksskatteverket* besluta att skatteavdrag enligt denna lag inte skall göras.

*Skatteverket* får besluta att skatteavdrag enligt denna lag inte skall göras för

Om det råder tvist om i vilken stat den preliminära skatten skall tas ut och om *Skatteverket* träffar överenskommelse med behörig myndighet i den andra staten om att skatten skall tas ut där, får *verket* besluta att skatteavdrag enligt denna lag inte skall göras.

<sup>4</sup> Senaste lydelse 1999:1300.

## 10 kap.

### 26 §<sup>5</sup>

Regeringen eller den myndighet regeringen bestämmer får föreskriva eller i enskilda fall medge att preliminär självdeklaration och skattedeklaration får lämnas i form av ett elektroniskt dokument. *En sådan deklARATION får tas emot av Riksskatteverket för skattmyndighetens räkning.*

Med ett elektroniskt dokument avses en upptagning som har gjorts med hjälp av automatiserad databehandling och vars innehåll och utställare kan verifieras genom ett visst tekniskt förfarande. I så fall får kravet enligt 25 § på underskrift uppfyllas med elektroniska medel.

### 35 §

Den periodiska sammanställningen skall göras för varje kalenderkvartal, om inte annat följer av andra stycket.

*Den myndighet som den periodiska sammanställningen skall lämnas till får gå med på att sammanställningen görs för kalenderår under förutsättning att*

1. den skattskyldige tillämnar kalenderår som räkningsår,
2. den skattskyldige bedriver en verksamhet där beskattningsunderlagen för kalenderåret beräknas sammanlagt uppgå till högst 200 000 kronor,
3. den skattskyldiges omsättning av varor enligt 3 kap. 30 a § mervärdesskattelagen (1994:200) uppgår till högst 120 000 kronor per kalenderår, och
4. den skattskyldiges omsättning av varor enligt 3 kap. 30 a § mervärdesskattelagen inte avser nya transportmedel.

### 36 §

Den periodiska sammanställningen skall lämnas till *Riksskatteverket*. Den skall ha kommit in senast den 5 i andra månaden efter utgången av den period som sammanställningen avser. *Riksskatteverket får gå med på att sammanställningen lämnas till någon annan myndighet.*

Regeringen eller den myndighet regeringen bestämmer får föreskriva eller i enskilda fall medge att självdeklaration och skattedeklaration får lämnas i form av ett elektroniskt dokument.

*Skatteverket får gå med på att sammanställningen görs för kalenderår under förutsättning att*

Den periodiska sammanställningen skall lämnas till *Skatteverket*. Den skall ha kommit in senast den 5 i andra månaden efter utgången av den period som sammanställningen avser.

<sup>5</sup> Senaste lydelse 2002:391.

## 10 a kap.

### 1 §<sup>6</sup>

Prop. 2002/03:99

Bilaga 4

I detta kapitel förstås med

*icke etablerad näringsidkare*: en näringsidkare som inte har sätet för sin ekonomiska verksamhet eller ett fast etableringsställe i Sverige eller i ett annat EG-land och inte heller är bosatt eller stadigvarande vistas i Sverige eller i ett annat EG-land,

*skattemyndigheten*: Skattemyndigheten i Stockholm,

*elektroniska tjänster*: sådana tjänster som är elektroniska tjänster enligt 5 kap. 7 § andra stycket 12 mervärdesskattelagen (1994:200),

*motsvarande bestämmelser i ett annat EG-land*: bestämmelser som gäller i ett annat EG-land och som har sin grund i bestämmelserna i rådets direktiv 2002/38/EG av den 7 maj 2002 om ändring och ändring för en begränsad tid av direktiv 77/388/EEG vad gäller mervärdesskatteordningen för radio- och televisionssändningar samt vissa tjänster som tillhandahålls på elektronisk väg,

*e-handelsdeklaration*: en sådan skattedeklaration som är avsedd för redovisning av mervärdesskatt enligt bestämmelserna i detta kapitel.

### 12 §<sup>7</sup>

En e-handelsdeklaration skall ha kommit in till *skattemyndigheten* senast den 20 i månaden efter redovisningsperiodens utgång.

*Deklarationen får tas emot av Riksskatteverket för skattemyndighetens räkning.*

En e-handelsdeklaration skall ha kommit in till *Skatteverket* senast den 20 i månaden efter redovisningsperiodens utgång.

### 18 §<sup>8</sup>

Beslut av *skattemyndigheten* i fråga om identifiering enligt 2 § eller beslut om återkallelse enligt 7 § av ett identifieringsbeslut får överklagas hos allmän förvaltningsdomstol av den som beslutet gäller eller av *Riksskatteverket*.

Beslut av *Skatteverket* i fråga om identifiering enligt 2 § eller beslut om återkallelse enligt 7 § av ett identifieringsbeslut får överklagas hos allmän förvaltningsdomstol av den som beslutet gäller eller av *det allmänna ombudet hos Skatteverket*.

Överklagandet skall ha kommit in senast tre veckor från den dag då det överklagade beslutet meddelades.

Bestämmelserna i 22 kap. 1 § första stycket andra meningen, 2 § 2, 6 § första stycket samt 13 § gäller också för beslut som avses i första stycket.

### 22 §<sup>9</sup>

Om *skattemyndigheten* begär det, skall näringsidkaren göra sådant underlag som avses i 14 kap.

Om *Skatteverket* begär det, skall näringsidkaren göra sådant underlag som avses i 14 kap. 2 § första

<sup>6</sup> Lydelse enligt prop. 2002/03:77.

<sup>7</sup> Lydelse enligt prop. 2002/03:77.

<sup>8</sup> Lydelse enligt prop. 2002/03:77.

<sup>9</sup> Lydelse enligt prop. 2002/03:77.

2 § första stycket tillgängligt på elektronisk väg för *myndigheten*. Underlaget skall bevaras i tio år efter utgången av det år då den transaktion som underlaget avser utfördes.

Underlaget skall bevaras i tio år efter utgången av det år då den transaktion som underlaget avser utfördes.

stycket tillgängligt på elektronisk väg för *verket*. Underlaget skall bevaras i tio år efter utgången av det år då den transaktion som underlaget avser utfördes.

#### 14 kap.

##### 5 §

*En skriftlig begäran om befrielse från föreläggande att lämna uppgift, visa upp handling eller lämna över en kopia av handling skall ges in till den länsrätt som är behörig att pröva ett överklagande enligt 22 kap. 1 a–1 c §§, tillsammans med föreläggandet och den begärda handlingen eller uppgiften.*

Bestämmelserna i 3 kap. 13–14 c §§ taxeringslagen (1990:324) om handlingar och uppgifter som skall undantas från föreläggande gäller även vid föreläggande enligt 3 eller 4 §.

Bestämmelserna i 3 kap. 13 §, 14 § andra och tredje styckena, samt 14 a–14 c §§ taxeringslagen (1990:324) om handlingar och uppgifter som skall undantas från föreläggande gäller även vid föreläggande enligt 3 eller 4 §.

#### 15 kap.

##### 3 §<sup>10</sup>

Beslut enligt 2 § om skattetillägg på grund av att den skattskyldige inte lämnat skattedeklaration skall undanröjas, om en deklARATION har kommit in till *en skattemyndighet* eller en allmän förvaltningsdomstol inom två månader från utgången av den månad då beslutet fattades.

Om den skattskyldige gör sannolikt att han inte har fått kännedom om beslutet före utgången av den månad då beslutet om skattetillägg fattades, skall skattetillägget undanröjas, om en deklARATION har kommit in inom två månader från den dag då han fick sådan kännedom.

Beslut enligt 2 § om skattetillägg på grund av att den skattskyldige inte lämnat skattedeklaration skall undanröjas, om en deklARATION har kommit in till *Skatteverket* eller en allmän förvaltningsdomstol inom två månader från utgången av den månad då beslutet fattades.

#### 17 kap.

##### 2 §<sup>11</sup>

*Skattemyndigheten* får bevilja *Skatteverket* får bevilja anstånd

<sup>10</sup> Lydelse enligt prop. 2002/03:106.

<sup>11</sup> Senaste lydelse 1998:194.

anstånd med inbetalning av skatt      med inbetalning av skatt

1. om det kan antas att den skattskyldige kommer att få befrielse helt eller delvis från skatten,

2. om den skattskyldige begärt omprövning av eller överklagat ett beskattningsbeslut och det är tveksamt om den skattskyldige kommer att bli skyldig att betala skatten, eller

3. om den skattskyldige begärt omprövning av ett beskattningsbeslut eller ett sådant beslut överklagats och det skulle medföra betydande skadeverkningar för den skattskyldige eller annars framstå som oskäligt att betala skatten.

Om *Riksskatteverket* ansökt om förhandsbesked enligt lagen (1998:189) om förhandsbesked i skattefrågor får *skattemyndigheten* bevilja anstånd med inbetalning av den skatt som är beroende av utgången i förhandsbeskedsärendet.

Om *det allmänna ombudet hos Skatteverket* ansökt om förhandsbesked enligt lagen (1998:189) om förhandsbesked i skattefrågor, får *verket* bevilja anstånd med inbetalning av den skatt som är beroende av utgången i förhandsbeskedsärendet.

Anståndstiden får bestämmas till längst tre månader efter den dag då beslut fattades med anledning av begäran om befrielse eller omprövning eller med anledning av överklagandet eller ansökan om förhandsbesked.

## 8 §

En ansökan om anstånd med inbetalning av skatt skall ges in till *den skattemyndighet som skatten skall betalas in till*. En ansökan om anstånd enligt 6 § skall dock ges in till *den myndighet som handlägger ärendet om dubbelbeskattning*.

En ansökan om anstånd med inbetalning av skatt skall ges in till *Skatteverket*. En ansökan om anstånd enligt 6 § skall dock ges in till *regeringen om den handlägger ärendet om dubbelbeskattning*.

## 21 kap. 12 §<sup>12</sup>

Efterbeskattning får också ske

1. när en felräkning, felskrivning eller något annat uppenbart förbiseende skall rättas,

2. när en ändring föranleds av *en skattemyndighets* beskattningsbeslut eller en allmän förvaltningsdomstols beslut i ett mål om betalning eller återbetalning av skatt enligt denna lag för en annan redovisningsperiod än den som ändringen gäller eller för någon annan skattskyldig, eller

3. när en ändring föranleds av *Riksskatteverkets* beslut enligt lagen (1995:1518) om mervärdesskatte-

2. när en ändring föranleds av *Skatteverkets* beskattningsbeslut eller en allmän förvaltningsdomstols beslut i ett mål om betalning eller återbetalning av skatt enligt denna lag för en annan redovisningsperiod än den som ändringen gäller eller för någon annan skattskyldig, eller

3. när en ändring föranleds av *Skatteverkets* beslut enligt lagen (1995:1518) om mervärdesskatte-

<sup>12</sup> Senaste lydelse 2002:674.



skattekonton för kommuner och landsting eller av en allmän förvaltningsdomstols beslut enligt samma lag.

konton för kommuner och landsting eller av en allmän förvaltningsdomstols beslut enligt samma lag.

Prop. 2002/03:99  
Bilaga 4

## 22 kap.

### Överklagande av *skattemyndighetens* eller *Riksskatteverkets* beslut

### Överklagande av *Skatteverkets* beslut

#### 1 §<sup>13</sup>

*Beslut av skattemyndigheten eller Riksskatteverket får, utom i de fall som avses i 2 §, överklagas hos allmän förvaltningsdomstol av den skattskyldige. Beslut som myndighet fattat enligt 13 kap. 1 § överklagas hos regeringen. Skattemyndighetens beslut får, utom i de fall som avses i andra stycket, överklagas också av Riksskatteverket.*

*Skattemyndighetens beslut om avgiftsunderlag för egenavgifter får överklagas också av Riksförsäkringsverket. Vad som sägs i denna lag om överklagande av Riksskatteverket skall då i stället gälla Riksförsäkringsverket. Vid sådant överklagande gäller dessutom 13 kap. 22 § första och tredje styckena lagen (1998:674) om inkomstgrundad ålderspension.*

*Skatteverkets beslut får, utom i de fall som avses i 2 §, överklagas hos allmän förvaltningsdomstol av den skattskyldige. Beslut som myndighet fattat enligt 13 kap. 1 § överklagas hos regeringen. Skatteverkets beslut får, utom i de fall som avses i andra stycket, överklagas också av *det allmänna ombudet* hos Skatteverket.*

*Skatteverkets beslut om avgiftsunderlag för egenavgifter får överklagas också av Riksförsäkringsverket. Vad som sägs i denna lag om överklagande av *det allmänna ombudet* skall då i stället gälla Riksförsäkringsverket. Vid sådant överklagande gäller dessutom 13 kap. 22 § första och tredje styckena lagen (1998:674) om inkomstgrundad ålderspension.*

#### 1 a §

*Beslut som rör en fysisk person överklagas hos den länsrätt inom vars domkrets personen hade sin hemortskommun det år då beslutet fattades.*

*Med hemortskommun avses den kommun där den fysiska personen var folkbokförd den 1 november året före det år då beslutet fattades. För den som har varit bosatt eller stadigvarande vistats här i landet under någon del av det år då beslut fattades, men som*

<sup>13</sup> Senaste lydelse 1998:681.

*inte var folkbokförd här den 1 november året före, avses med hemortskommun den kommun där den fysiska personen först varit bosatt eller stadigvarande vistats. För den som på grund av väsentlig anknytning till Sverige är obegränsat skattskyldig enligt 3 kap. 3 § första stycket 3 inkomstskattelagen (1999:1229), avses med hemortskommun den kommun till vilken anknytningen var starkast under året före det år då beslutet fattades.*

### Föreslagen lydelse

#### 1 b §

*Beslut som rör juridiska personer överklagas enligt följande uppställning.*

<u>Beslut som rör</u>	<u>överklagas hos den länsrätt</u>
<i>1. ett handelsbolag</i>	<i>inom vars domkrets bolaget enligt uppgift i handelsregistret hade sitt huvudkontor den 1 november året före det år då beslutet fattades</i>
<i>2. en europeisk ekonomisk intressegruppering</i>	<i>inom vars domkrets intressegrupperingen hade sitt säte den 1 november året före det år då beslutet fattades</i>
<i>3. ett dödsbo</i>	<i>som senast var behörig att pröva ett överklagande som rörde den avlidne</i>
<i>4. någon annan juridisk person än som avses i 1–3</i>	<i>inom vars domkrets styrelsen eller förvaltningen hade sitt säte den 1 november året före det år då beslutet fattades</i>
<i>5. en juridisk person som inte är ett dödsbo och som har bildats efter den 1 november året före det år då beslutet fattades</i>	<i>inom vars domkrets huvudkontoret eller sätet var beläget då den juridiska personen bildades</i>
<i>6. en juridisk person som har upplösts</i>	<i>som senast var behörig.</i>

*1 c §*

*Beslut som rör flera bolag inom en koncern eller en delägare i ett bolag och bolaget eller flera delägare i ett bolag överklagas hos den länsrätt som enligt 1 b § har att pröva moderbolagets respektive bolagets överklagande om besluten*

*1. grundats på samma omständigheter och*

*2. fattats samma dag.*

*Beslut om punktskatt eller beslut som rör den som är mervärdes-skatteskyldig endast på grund av förvärv av sådana varor som anges i 2 a kap. 3 § första stycket 1 och 2 mervärdesskattelagen (1994:200) överklagas hos Länsrätten i Dalarnas län.*

**3 §**

Den skattskyldiges överklagande skall, om inte annat följer av 4 §, ha kommit in senast sjätte året efter utgången av det kalenderår under vilket beskattningsåret har gått ut. Om beslutet har meddelats efter den 30 juni det sjätte året och klaganden har fått del av beslutet efter utgången av oktober samma år, får överklagandet dock komma in inom två månader från den dag då klaganden fick del av beslutet.

Den skattskyldige får överklaga ett beslut även om det inte är till nackdel för honom eller henne.

*Om en kommun överklagar Skatteverkets beslut, skall verket vara kommunens motpart sedan handlingarna i ärendet överlämnats till domstolen.*

**Riksskatteverkets överklagande****Det allmänna ombudets överklagande****7 §**

*Riksskatteverkets överklagande skall ha kommit in inom den tidsfrist som enligt 21 kap. 8, 9 och 14–20 §§ gäller för beslut om omprövning på initiativ av skattemyndigheten eller efter sådan tid men inom två månader från den dag då det överklagade beslutet*

*Det allmänna ombudets överklagande skall ha kommit in inom den tidsfrist som enligt 21 kap. 8, 9 och 14–20 §§ gäller för beslut om omprövning på initiativ av Skatteverket eller efter sådan tid men inom två månader från den dag då det överklagade beslutet*

meddelades.

Om ett omprövningsbeslut som avser efterbeskattning överklagas och det begärs ändring till den skattskyldiges nackdel, skall överklagandet ha kommit in inom två månader från den dag då beslutet meddelades.

meddelades.

Prop. 2002/03:99  
Bilaga 4

#### 8 §

Om *Riksskatteverket* har överklagat ett beskattningsbeslut, skall talan om skattetillägg och förseningsavgift som har samband med beslutet föras samtidigt.

Om *det allmänna ombudet* har överklagat ett beskattningsbeslut, skall talan om skattetillägg och förseningsavgift som har samband med beslutet föras samtidigt.

*Det allmänna ombudet får inom den för ombudet gällande tiden för överklagande föra talan till den skattskyldiges förmån. Ombudet har då samma behörighet som den skattskyldige.*

#### 9 §

*Riksskatteverket* får hos länsrätten begära att en arbetsgivare skall betala arbetsgivaravgifter och skatteavdrag samt att en skattskyldig skall betala mervärdesskatt.

*Riksskatteverket* får på det sätt som gäller för överklagande enligt denna lag hos länsrätten begära att skattetillägg tas ut.

*Det allmänna ombudet* får hos länsrätten begära att en arbetsgivare skall betala arbetsgivaravgifter och göra skatteavdrag samt att en skattskyldig skall betala mervärdesskatt och punktskatt.

*Det allmänna ombudet* får på det sätt som gäller för överklagande enligt denna lag hos länsrätten begära att skattetillägg tas ut.

### 23 kap.

#### 2 §<sup>14</sup>

Ett föreläggande enligt denna lag får förenas med vite, om det finns anledning att anta att det annars inte följs. Vite får inte föreläggas staten, ett landsting, en kommun eller en tjänsteman i tjänsten. Finns det anledning att anta att den deklarationsskyldige eller, om den deklarationsskyldige är juridisk person, ställföreträdare för den deklarationsskyldige har begått en gärning som är straffbelagd eller kan leda till skattetillägg, får den deklarationsskyldige inte föreläggas enligt 14 kap. 3 § vid vite att medverka i utredningen av en fråga som har samband med den misstänkta gärningen.

*Om vite har förelagts också med stöd av en bestämmelse i taxeringslagen (1990:324) eller lagen (2001:1227) om självdeklarationer och kontrolluppgifter, prövas frågan om att döma ut vitet av den länsrätt som är behörig enligt des-*

*Fråga om utdömande av vite prövas av den länsrätt som är behörig att pröva ett överklagande av beslut enligt denna lag.*

<sup>14</sup> Lydelse enligt prop. 2002/03:106.

Vid prövning av en fråga om utdömning av vite får även vitets lämplighet bedömas.

1. Denna lag träder i kraft den 1 januari 2004.
2. Äldre föreskrifter i 2 kap. 6 § första stycket gäller fortfarande om handlingen har getts in före ikraftträdandet.
3. Föreläggande av skattemyndighet enligt äldre föreskrifter i 3 kap. 4 §, 4 kap. 15 § första stycket, 5 kap. 15 §, 10 kap. 5, 8, 10 eller 27 §, 14 kap. 3 eller 4 § eller 21 kap. 6 § skall efter ikraftträdandet fullgöras till Skatteverket.
4. Äldre föreskrifter i 5 kap. 16 § första stycket 4 gäller fortfarande för beslut och intyg från skattemyndighet.
5. Äldre föreskrifter i 8 kap. 1 § första stycket, 6 § andra stycket, 7 § andra stycket, 11 § första stycket, 16 §, 17 § andra stycket, 22 § andra stycket, 23 §, 27 § första stycket, 9 kap. 2 § andra och tredje styckena, 10 kap. 19 § första stycket, 10 a kap. 2 och 7 §§ 21 §, 24 § första stycket, 28 §, 31 § första stycket, 35 § andra stycket, 16 kap. 6 § fjärde stycket, 17 kap. 4, 5, 6 a och 7 §§, 19 kap. 7 § första stycket, 21 kap. 12 § 2, 21 kap. 16 § samt 23 kap. 3 § gäller fortfarande för skattemyndighets beslut.
6. Äldre föreskrifter i 14 kap. 5 § gäller fortfarande för en begäran som har getts in före ikraftträdandet.
7. Äldre föreskrifter i 19 kap. 12 § gäller fortfarande för skattskyldigs betalning som bokförts på skattemyndighets särskilda konto för skatteinbetalningar eller annars tillgodoräknats honom.
8. Äldre föreskrifter i 21 kap. 11 § 1 gäller fortfarande för uppgift som lämnats till skattemyndighet.
9. Äldre föreskrifter i 10 a kap. 18 § och 22 kap. 1 § gäller fortfarande för överklagande av beslut som har meddelats före ikraftträdandet. Vad som då sägs om Riksskatteverket i 10 a kap. 18 § första stycket respektive 22 kap. 1 § första stycket tredje meningen skall i stället gälla det allmänna ombudet hos Skatteverket. Detsamma gäller även beslut om anstånd med inbetalning av skatt som har fattats efter ikraftträdandet om skattefrågan skall överklagas enligt de äldre föreskrifterna.
10. De äldre föreskrifterna i 22 kap. 9 § skall fortfarande tillämpas på förhållanden som är hänförliga till tid före ikraftträdandet. Vad som då sägs om Riksskatteverket skall i stället gälla det allmänna ombudet hos Skatteverket.
11. De nya föreskrifterna i 12 kap. 8 c § gäller även om det är skattemyndighet inte har begärt ställande av sådan säkerhet som avses i 11 kap. 11 c §.
12. De nya föreskrifterna i 15 kap. 3 § och 21 kap. 9 § andra stycket gäller även om självdeklaration kommit in till skattemyndighet.
13. De nya föreskrifterna i 21 kap. 13 § andra stycket om förbud mot att fatta beslut om efterbeskattning i samma fråga gäller även om det tidigare beslutet fattats av skattemyndighet.
14. De nya föreskrifterna i 23 kap. 2 § andra stycket gäller för ansökan om utdömning av vite som ges in efter ikraftträdandet.
15. De nya föreskrifterna i 23 kap. 4 § gäller också ombud som godkänts av skattemyndighet.

16. De upphävda föreskrifterna i 22 kap. 8 § gäller fortfarande om Riksskatteverket har överklagat ett beskattningsbeslut.

Prop. 2002/03:99  
Bilaga 4

26. Förslag till lag om ändring i lagen (1997:1024) om skattemyndigheters medverkan i brottsutredningar

Prop. 2002/03:99  
Bilaga 4

Härigenom föreskrivs i fråga om lagen (1997:1024) om skattemyndigheters medverkan i brottsutredningar<sup>1</sup>

*dels* att 5 § skall upphöra att gälla,

*dels* att rubriken närmast före 5 § skall utgå,

*dels* att i 2–4 §§ ordet "skattemyndighet" i olika böjningsformer skall bytas ut mot "Skatteverket" eller i förekommande fall "Skatteverkets",

*dels* att rubriken till lagen och 1 § skall ha följande lydelse.

*Nuvarande lydelse*

*Föreslagen lydelse*

**Lag om skattemyndigheters medverkan i brottsutredningar**

**Lag om Skatteverkets medverkan i brottsutredningar**

1 §<sup>2</sup>

*Skattemyndigheternas* verksamhet enligt denna lag omfattar brott enligt

*Skatteverkets* verksamhet enligt denna lag omfattar brott enligt

1. skattebrottslagen (1971:69),

2. 19 kap. 1 § första stycket 4 aktieföretagslagen (1975:1385),

3. 11 § tredje stycket lagen (1967:531) om tryggnadsförsäkringar och försäkring för sjukvård och sjuklösa m.m.,

4. folkbokföringslagen (1991:481) samt

5. 11 kap. 5 § brottsbalken.

*En skattemyndighet* får medverka vid undersökning också i fråga om annat brott än som anges i första stycket, om åklagaren finner att det finns särskilda skäl för detta.

*Skatteverket* får medverka vid undersökning också i fråga om annat brott än som anges i första stycket, om åklagaren finner att det finns särskilda skäl för detta.

---

Denna lag träder i kraft den 1 januari 2004.

<sup>1</sup> Senaste lydelse av 4 § 1999:95.

<sup>2</sup> Senaste lydelse 1998:517.

27. Förslag till lag om ändring i lagen (1998:189) om förhandsbesked i skattefrågor

Prop. 2002/03:99  
Bilaga 4

Härigenom föreskrivs i fråga om lagen (1998:189) om förhandsbesked i skattefrågor

dels att i 16 § ordet "skattemyndigheten" skall bytas ut mot "Skatteverket",

dels att 1, 6, 6 a, 10–13, 20 och 22 §§ skall ha följande lydelse.

*Nuvarande lydelse*

*Föreslagen lydelse*

1 §<sup>1</sup>

Denna lag gäller förhandsbesked om

1. skatt eller avgift som avses i 1 kap. 1 § första stycket taxeringslagen (1990:324),

2. punktskatt som avses i 1 kap. 1 § andra stycket skattebetalningslagen (1997:483),

3. skatt enligt mervärdesskattelagen (1994:200), och

4. taxering enligt fastighetstaxeringslagen (1979:1152).

Förhandsbesked lämnas av Skatterättsnämnden efter ansökan av en enskild eller *Riksskatteverket*.

Förhandsbesked lämnas av Skatterättsnämnden efter ansökan av en enskild eller *det allmänna ombudet hos Skatteverket*.

6 §<sup>2</sup>

I ärenden som avses i 1 § första stycket 1 och 4 får förhandsbesked lämnas efter ansökan av *Riksskatteverket* endast om

I ärenden som avses i 1 § första stycket 1 och 4 får förhandsbesked lämnas efter ansökan av *det allmänna ombudet hos Skatteverket* endast om

1. frågan angår en enskild och gäller ett yrkande eller en ansökan som denne framställt hos *skattemyndigheten*,

1. frågan angår en enskild och gäller ett yrkande eller en ansökan som denne framställt hos *Skatteverket*,

2. *skattemyndigheten* har fattat ett beslut i saken och beslutet gått den enskilde emot samt

2. *Skatteverket* har fattat ett beslut i saken och beslutet gått den enskilde emot samt

3. det är av vikt för en enhetlig

lagtolkning eller rättstillämpning att förhandsbesked lämnas.

6 a §<sup>3</sup>

I ärenden som avses i 1 § första stycket 2 och 3 får förhandsbesked lämnas efter ansökan av *Riksskatteverket* endast om

I ärenden som avses i 1 § första stycket 2 och 3 får förhandsbesked lämnas efter ansökan av *det allmänna ombudet hos Skatteverket* endast om

1. frågan angår en enskild,

<sup>1</sup> Senaste lydelse 2002:1008.

<sup>2</sup> Senaste lydelse 2001:336.

<sup>3</sup> Senaste lydelse 2001:336.



2. *skattemyndigheten, Riksskatteverket* eller, i fall som avses i 2 kap. 13 § eller 3 kap. 5 § lagen (1998:506) om punktskattekontroll av transporter m.m. av alkoholvaror, tobaksvaror och mineralolja produkter, Tullverket har fattat ett beslut i saken,

3. beslutet gått den enskilde emot, och

4. det är av vikt för en enhetlig lagtolkning eller rättstillämpning att förhandsbesked lämnas.

2. *Skatteverket* eller, i fall som avses i 2 kap. 13 § eller 3 kap. 5 § lagen (1998:506) om punktskattekontroll av transporter m.m. av alkoholvaror, tobaksvaror och mineralolja produkter, Tullverket har fattat ett beslut i saken,

#### 10 §<sup>4</sup>

*Riksskatteverkets* ansökan rörande en fråga som avses i 1 § första stycket 1 eller 4 skall ha kommit in till Skatterättsnämnden före utgången av året efter taxeringsåret.

*Riksskatteverkets* ansökan rörande en fråga som avses i 1 § första stycket 2 eller 3 skall ha kommit in till Skatterättsnämnden före utgången av andra året efter utgången av det kalenderår under vilket redovisningsperioden har gått ut eller, om skatteredovisningen inte avser redovisningsperioder, den skattepliktiga händelsen har inträffat.

*En ansökan av det allmänna ombudet hos Skatteverket* rörande en fråga som avses i 1 § första stycket 1 eller 4 skall ha kommit in till Skatterättsnämnden före utgången av året efter taxeringsåret.

*En ansökan av det allmänna ombudet hos Skatteverket* rörande en fråga som avses i 1 § första stycket 2 eller 3 skall ha kommit in till Skatterättsnämnden före utgången av andra året efter utgången av det kalenderår under vilket redovisningsperioden har gått ut eller, om skatteredovisningen inte avser redovisningsperioder, den skattepliktiga händelsen har inträffat.

#### 11 §

Om en enskild ansöker om förhandsbesked är *Riksskatteverket* motpart i ärendet.

Om *Riksskatteverket* ansöker om förhandsbesked är den enskilde som frågan angår motpart i ärendet.

Om en enskild ansöker om förhandsbesked är *Skatteverket* motpart i ärendet.

Om *det allmänna ombudet hos Skatteverket* ansöker om förhandsbesked är den enskilde som frågan angår motpart i ärendet.

#### 12 §

Finner Skatterättsnämnden med hänsyn till ansökans innehåll att förhandsbesked inte bör lämnas skall ansökan avvisas. Detsamma gäller om ansökan kommit in för sent.

*Riksskatteverkets* ansökan skall avvisas om den fråga som ansökan avser efter överklagande har an-

*En ansökan av det allmänna ombudet hos Skatteverket* skall avvisas om den fråga som ansökan

<sup>4</sup> Senaste lydelse 2001:336.

hängiggjorts vid allmän förvaltningsdomstol innan ansökan kommit in till Skatterättsnämnden.

avser efter överklagande har anhängiggjorts vid allmän förvaltningsdomstol innan ansökan kommit in till Skatterättsnämnden.

En ansökan får avvisas utan att den som är motpart ges tillfälle att yttra sig i ärendet.

### 13 §

*Om Riksskatteverkets motpart inte längre vidhåller det yrkande eller den ansökan som han framställt hos skattemyndigheten förfaller förhandsbeskedsärendet.*

*Ett ärende om förhandsbesked förfaller om motparten till det allmänna ombudet hos Skatteverket inte längre vidhåller det yrkande eller den ansökan som han framställt hos Skatteverket.*

### 20 §

Bestämmelser om ersättning av allmänna medel för en skattskyldigs kostnader i ärenden om sådana förhandsbesked som *Riksskatteverket* ansökt om finns i lagen (1989:479) om ersättning för kostnader i ärenden och mål om skatt, m.m.

Bestämmelser om ersättning av allmänna medel för en skattskyldigs kostnader i ärenden om sådana förhandsbesked som *det allmänna ombudet hos Skatteverket* ansökt om finns i lagen (1989:479) om ersättning för kostnader i ärenden och mål om skatt, m.m.

### 22 §

Ett förhandsbesked får överklagas hos Regeringsrätten.

Ett överklagande skall ha kommit in till Skatterättsnämnden inom tre veckor från den dag då klaganden fick del av förhandsbeskedet.

*Riksskatteverket* får överklaga ett förhandsbesked oavsett utgången i Skatterättsnämnden och även om någon ändring inte yrkas.

*Om en enskild ansöker om förhandsbesked, får Skatteverket överklaga förhandsbeskedet oavsett utgången i Skatterättsnämnden och även om någon ändring inte yrkas. Om det allmänna ombudet hos Skatteverket har ansökt om förhandsbesked, har ombudet samma rätt.*

---

1. Denna lag träder i kraft den 1 januari 2004.

2. Äldre föreskrifter i 1 § andra stycket, 6 § 1 och 2, 6 a § 2, 12 § andra stycket samt 13 § gäller fortfarande om skattemyndighet har fattat ett beslut i saken. Vad som då sägs om Riksskatteverket skall gälla Skatteverket.

3. De nya föreskrifterna i 13 § gäller även om yrkande eller ansökan har getts in till skattemyndighet.

4. Skatteverket får överklaga ett förhandsbesked enligt föreskrifterna i 22 § oavsett utgången i Skatterättsnämnden och även om någon ändring inte yrkas om det är Riksskatteverket som har ansökt om förhandsbeskedet.

5. Äldre föreskrifter i 11 och 20 §§ skall gälla för ansökan som kommit in till Skatterättsnämnden före ikraftträdandet. Vad som i 11 § då sägs om Riksskatteverket skall gälla Skatteverket.

Prop. 2002/03:99

Bilaga 4

28. Förslag till lag om ändring i lagen (1998:514) om särskild skattekontroll av torg- och marknadshandel m.m.

Prop. 2002/03:99  
Bilaga 4

Härigenom föreskrivs i fråga om lagen (1998:514) om särskild skattekontroll av torg- och marknadshandel m.m.<sup>1</sup>

*dels* att i 2–5 §§ ordet "skattemyndigheten" skall bytas ut mot "Skatteverket",

*dels* att 6 och 7 §§ skall ha följande lydelse.

*Nuvarande lydelse*

*Föreslagen lydelse*

6 §

Beslut enligt denna lag fattas av *skattemyndigheten i den region där torg- och marknadshandeln bedrivs eller har bedrivits.*

Beslut enligt denna lag fattas av *Skatteverket.*

*En skattemyndighet får uppdra åt en annan skattemyndighet att fatta beslut i dess ställe i ett visst ärende eller en viss grupp av ärenden. Ett sådant uppdrag får ges endast om den andra myndigheten går med på det och det inte medför avsevärda besvär för den som beslutet rör.*

7 §

*Beslut om revision och kontrollbesök samt föreläggande vid vite får inte överklagas.*

I fråga om debitering och betalning av kontrollavgift *samt* förfarandet i övrigt gäller bestämmelserna i skattebetalningslagen (1997:483).

I fråga om debitering och betalning av kontrollavgift, förfarandet i övrigt *samt överklagande* gäller bestämmelserna i skattebetalningslagen (1997:483).

*Beslut om revision och kontrollbesök samt föreläggande vid vite får inte överklagas.*

---

Denna lag träder i kraft den 1 januari 2004. Föreläggande av skattemyndighet enligt äldre föreskrifter i 2 § tredje stycket skall efter ikraftträdandet fullgöras till Skatteverket.

---

<sup>1</sup> Senaste lydelse av 3 § 1999:1119.

29. Förslag till lag om ändring i lagen (1999:90) om behandling av personuppgifter vid skattemyndigheters medverkan i brottsutredningar

Prop. 2002/03:99  
Bilaga 4

Härigenom föreskrivs i fråga om lagen (1999:90) om behandling av personuppgifter vid skattemyndigheters medverkan i brottsutredningar

*dels* att i 2, 3, 11–13 och 17 §§ ordet "skattemyndighet" i olika böjningsformer skall bytas ut mot "Skatteverket" eller i förekommande fall "Skatteverkets",

*dels* att rubriken till lagen samt 1 och 10 §§ skall ha följande lydelse.

*Nuvarande lydelse*

*Föreslagen lydelse*

**Lag om behandling av personuppgifter vid skattemyndigheters medverkan i brottsutredningar**

**Lag om behandling av personuppgifter vid Skatteverkets medverkan i brottsutredningar**

1 §

Denna lag gäller utöver personuppgiftslagen (1998:204) vid behandling av personuppgifter i *en skattemyndighets* verksamhet för att

1. bedriva spaning och utredning i fråga om brott som avses i 1 § lagen (1997:1024) om *skattemyndigheters* medverkan i brottsutredningar,

2. förebygga brott som avses i 1.

Lagen gäller endast om behandlingen är helt eller delvis automatiserad eller om personuppgifterna ingår i eller är avsedda att ingå i en strukturerad samling av personuppgifter, vilka är tillgängliga för sökning eller sammanställning enligt särskilda kriterier.

*Med skattemyndighet avses även Riksskatteverket.*

Denna lag gäller utöver personuppgiftslagen (1998:204) vid behandling av personuppgifter i *Skatteverkets* verksamhet för att

1. bedriva spaning och utredning i fråga om brott som avses i 1 § lagen (1997:1024) om *Skatteverkets* medverkan i brottsutredningar,

10 §

Ett underrättelseregister får om en enskild person endast innehålla

1. upplysningar om varifrån den registrerade uppgiften kommer och om uppgiftslämnarens trovärdighet,

2. identifieringsuppgifter,

3. uppgifter om särskilda bestående fysiska kännetecken,

4. de omständigheter och händelser som ger anledning att anta att den registrerade utövat eller kan komma att utöva allvarlig brottslig verksamhet,

5. uppgifter om varor, brottshjälpmedel och transportmedel,

6. ärendenummer, och

7. hänvisning till en särskild undersökning där uppgifter om den registrerade behandlas och till register som förs av *polis-, skatte-*

7. hänvisning till en särskild undersökning där uppgifter om den registrerade behandlas och till register som förs av *polismyndighet,*

eller *tullmyndighet* i vilket uppgifter om den registrerade förekommer.

*Tullverket* eller *Skatteverket* i vilket uppgifter om den registrerade förekommer.

Prop. 2002/03:99  
Bilaga 4

- 
1. Denna lag träder i kraft den 1 januari 2004.
  2. De nya föreskrifterna i 3 § gäller även för behandling av personuppgifter som skattemyndighet utfört.
  3. Äldre föreskrifter i 17 § gäller fortfarande för överklagande av beslut som har meddelats före ikraftträdandet.

Härigenom föreskrivs att 1 kap. 16 §, 7 kap. 11 §, 21 kap. 24 och 34 §§, 24 kap. 9 §, 31 kap. 19, 24, 25 och 27 §§, 36 kap. 5 §, 58 kap. 5, 9, 10, 18, 24, 32 och 34 §§, 59 kap. 8–10 och 12 §§ samt 65 kap. 3 § inkomstskattelagen (1999:1229) skall ha följande lydelse.

*Nuvarande lydelse*

*Föreslagen lydelse*

**1 kap.**  
16 §<sup>1</sup>

Bestämmelser om

– skyldighet att lämna uppgifter till *skattemyndigheten* till ledning för taxeringen finns i lagen (2001:1227) om självdeklarationer och kontrolluppgifter,

– förfarandet för att fastställa underlaget för skatten finns i taxeringslagen (1990:324), och

– hur skatten bestäms, debiteras, redovisas och betalas finns i skattebetalningslagen (1997:483).

– skyldighet att lämna uppgifter till *Skatteverket* till ledning för taxeringen finns i lagen (2001:1227) om självdeklarationer och kontrolluppgifter,

**7 kap.**  
11 §

*Skattemyndigheten* får medge undantag från fullföljdskravet i 10 § för en förening som avser att förvärva en fastighet eller annan anläggning som är avsedd för den ideella verksamheten. Detsamma gäller om en förening avser att genomföra omfattande byggnads-, reparations- eller anläggningsarbeten på en fastighet som används av föreningen.

Beslutet får avse högst fem beskattningsår i följd. Det får förenas med villkor att föreningen skall ställa säkerhet eller liknande för den inkomstskatt eller förmögenhetsskatt som föreningen kan bli skyldig att betala på grund av omprövning av taxeringarna för de år som beslutet avser, om det upphör att gälla enligt 12 §.

*Skattemyndighetens* beslut får överklagas hos *Riksskatteverket*. *Riksskatteverkets* beslut får inte överklagas.

*Skatteverket* får medge undantag från fullföljdskravet i 10 § för en förening som avser att förvärva en fastighet eller annan anläggning som är avsedd för den ideella verksamheten. Detsamma gäller om en förening avser att genomföra omfattande byggnads-, reparations- eller anläggningsarbeten på en fastighet som används av föreningen.

*Skatteverkets* beslut får överklagas hos *allmän förvaltningsdomstol*. *Prövningstillstånd* krävs vid överklagande till *kammarrätten*.

<sup>1</sup> Senaste lydelse 2001:1242.

## 21 kap.

### 24 §

Avdrag för insättning på skogsskadekonto får inte göras om den skattskyldige samma beskattningsår gör avdrag för insättning på skogskonto.

Om avdrag för insättning på skogsskadekonto har vägrats därför att förutsättningarna enligt 23 § inte varit uppfyllda, får den skattskyldige begära avdrag för insättning på skogskonto. En sådan begäran skall ha kommit in till *skattemyndigheten* inom sex månader efter det att det beslut meddelades som innebär att den skattskyldige inte har rätt till avdrag för insättning på skogsskadekonto, om inte längre tid följer av bestämmelserna i taxeringslagen (1990:324).

Om avdrag för insättning på skogsskadekonto har vägrats därför att förutsättningarna enligt 23 § inte varit uppfyllda, får den skattskyldige begära avdrag för insättning på skogskonto. En sådan begäran skall ha kommit in till *Skatteverket* inom sex månader efter det att det beslut meddelades som innebär att den skattskyldige inte har rätt till avdrag för insättning på skogsskadekonto, om inte längre tid följer av bestämmelserna i taxeringslagen (1990:324).

### 34 §

Om den skattskyldige begär avdrag för insättning på skogskonto enligt 24 § andra stycket, anses de medel som satts in på skogsskadekontot vara insatta på skogskonto den dag då insättningen på skogsskadekontot gjordes. Detta gäller dock bara om medlen på skogsskadekontot, till den del de inte redan har tagits ut, har förts över till ett skogskonto när begäran om avdrag för insättning på skogskonto kommer in till *skattemyndigheten*. En överföring som har skett senare än tio år efter ingången av det år då medlen enligt 33 § senast skall ha satts in beaktas inte.

Om den skattskyldige begär avdrag för insättning på skogskonto enligt 24 § andra stycket, anses de medel som satts in på skogsskadekontot vara insatta på skogskonto den dag då insättningen på skogsskadekontot gjordes. Detta gäller dock bara om medlen på skogsskadekontot, till den del de inte redan har tagits ut, har förts över till ett skogskonto när begäran om avdrag för insättning på skogskonto kommer in till *Skatteverket*. En överföring som har skett senare än tio år efter ingången av det år då medlen enligt 33 § senast skall ha satts in beaktas inte.

## 24 kap.

### 9 §

*Skattemyndigheten* får medge att vinstandelsröntan dras av även om en eller flera som äger andelar i företaget har förbehållits rätt till teckning av lånet. En förutsättning för ett sådant beslut är att lånevillkoren kan antas ha bestämts på affärsmässig grund med hänsyn till

*Skatteverket* får medge att vinstandelsröntan dras av även om en eller flera som äger andelar i företaget har förbehållits rätt till teckning av lånet. En förutsättning för ett sådant beslut är att lånevillkoren kan antas ha bestämts på affärsmässig grund med hänsyn till



omständigheterna när lånet togs upp.

*Skattemyndighetens* beslut får överklagas hos *Riksskatteverket*. *Riksskatteverkets* beslut får inte överklagas.

omständigheterna när lånet togs upp.

*Skatteverkets* beslut får överklagas hos *allmän förvaltningsdomstol*. *Prövningstillstånd* krävs vid överklagande till *kammarrätten*.

Prop. 2002/03:99  
Bilaga 4

### 31 kap.

#### 19 §

Om en ersättningsfond inte tas i anspråk senast under det beskattningsår för vilket taxering sker under det tredje taxeringsåret efter det taxeringsår som avdraget hänför sig till, skall avdraget återföras det tredje taxeringsåret. Om taxering på grund av förlängning av räkenskapsår inte sker det tredje taxeringsåret, skall avdraget återföras senast det fjärde taxeringsåret efter det taxeringsår som avdraget hänför sig till.

*Skattemyndigheten* får, om det finns särskilda skäl, medge att fonden behålls under en viss tid därefter. Som längst får den behållas till och med det beskattningsår för vilket taxering sker under det sjätte taxeringsåret efter det taxeringsår som avdraget hänför sig till.

*Skatteverket* får, om det finns särskilda skäl, medge att fonden behålls under en viss tid därefter. Som längst får den behållas till och med det beskattningsår för vilket taxering sker under det sjätte taxeringsåret efter det taxeringsår som avdraget hänför sig till.

#### 24 §

*Skattemyndigheten* får, om det finns särskilda skäl, medge att ersättningsfonder i en näringsverksamhet tas över av den som blir ägare till den huvudsakliga delen av näringsverksamheten på grund av arv, testamente eller bodelning i stället för att avdragen återförs enligt 20 § första stycket 3.

*Skatteverket* får, om det finns särskilda skäl, medge att ersättningsfonder i en näringsverksamhet tas över av den som blir ägare till den huvudsakliga delen av näringsverksamheten på grund av arv, testamente eller bodelning i stället för att avdragen återförs enligt 20 § första stycket 3.

#### 25 §

*Skattemyndigheten* får, om det finns särskilda skäl, medge att ett företags ersättningsfonder helt eller delvis tas över av ett annat företag. För ett sådant medgivande krävs

*Skatteverket* får, om det finns särskilda skäl, medge att ett företags ersättningsfonder helt eller delvis tas över av ett annat företag. För ett sådant medgivande krävs

1. att det ena företaget är ett moderföretag och det andra företaget är dess helägda dotterföretag,

2. att båda företagen är helägda dotterföretag till samma moderföretag, eller

3. att det ena företaget är ett svenskt aktiebolag eller en svensk ekonomisk förening vars andelar till mer än 90 procent ägs av ett moderföretag tillsammans med eller genom förmedling av ett eller flera

av dess helägda dotterföretag och det andra företaget är ett annat sådant företag, moderföretaget eller moderföretagets helägda dotterföretag.

Med helägt dotterföretag avses i detta kapitel ett svenskt aktiebolag eller en svensk ekonomisk förening vars andelar till mer än 90 procent ägs av ett annat företag (moderföretaget). Bara svenska aktiebolag, svenska ekonomiska föreningar, svenska sparbanker, svenska ömsesidiga försäkringsföretag och sådana svenska stiftelser eller svenska ideella föreningar som inte omfattas av bestämmelserna om undantag från skattskyldighet i 7 kap. kan räknas som moderföretag.

#### 27 §

*Skattemyndighetens* beslut enligt 19 § andra stycket, 24 eller 25 § får överklagas hos *Riksskatteverket*. *Riksskatteverkets* beslut får inte överklagas.

*Skatteverkets* beslut enligt 19 § andra stycket, 24 eller 25 § får överklagas hos *allmän förvaltningsdomstol*. *Prövningstillstånd* krävs vid överklagande till *kammarrätten*.

### 36 kap.

#### 5 §

*Skattemyndigheten* får vid tillämpning av 4 § efter ansökan av kommittentföretagen medge undantag från förutsättningen i 3 § första stycket 6, om kommissionärsförhållandet har tillkommit av organisatoriska eller marknadstekniska skäl eller om det finns andra synnerliga skäl.

*Skattemyndighetens* beslut får överklagas hos *Riksskatteverket*. *Riksskatteverkets* beslut får inte överklagas.

*Skatteverket* får vid tillämpning av 4 § efter ansökan av kommittentföretagen medge undantag från förutsättningen i 3 § första stycket 6, om kommissionärsförhållandet har tillkommit av organisatoriska eller marknadstekniska skäl eller om det finns andra synnerliga skäl.

*Skatteverkets* beslut får överklagas hos *allmän förvaltningsdomstol*. *Prövningstillstånd* krävs vid överklagande till *kammarrätten*.

### 58 kap.

#### 5 §

En försäkring som huvudsakligen avser ålders-, sjuk-, eller efterlevandepension och som har meddelats i en försäkringsrörelse som inte bedrivs från ett fast driftställe i Sverige anses som en pensionsförsäkring, om den försäkrade var bosatt utomlands när försäkringen tecknades och fick avdrag, skattereduktion eller liknande skattelättnad för premierna där.

Första stycket gäller också om arbetsgivaren betalat premier under den försäkrades bosättning eller förvärvsarbete utomlands utan att betalningen räknats som inkomst för den försäkrade vid beskattningen i det landet. Ett sådant förvärvsarbete skall vara den försäkrades huvudsakliga förvärvsverksamhet.

Om det i annat fall finns särskilda skäl, får *skattemyndigheten* medge att en försäkring som har

Om det i annat fall finns särskilda skäl, får *Skatteverket* medge att en försäkring som har medde-

meddelats i en försäkringsrörelse som inte bedrivs från ett fast driftställe i Sverige skall anses som en pensionsförsäkring.

lats i en försäkringsrörelse som inte bedrivs från ett fast driftställe i Sverige skall anses som en pensionsförsäkring.

En försäkring som har ansetts vara en pensionsförsäkring enligt denna paragraf, kan inte övergå till att vara en kapitalförsäkring.

### 9 §

I fråga om annan pensionsförsäkring än tjänstepensionsförsäkring skall den försäkrade vara försäkringstagare.

Om försäkringstagaren eller hans make eller sambo har barn under 20 år, får försäkringstagaren dock teckna en försäkring som avser efterlevandepension på makens eller sambons liv, om barnet sätts in som förmånstagare.

Om det finns särskilda skäl, får *skattemyndigheten* medge att dödsboet efter en skattskyldig som, direkt eller indirekt, bedrivit näringsverksamhet i Sverige får teckna en försäkring som avser efterlevandepension. Ett sådant medgivande får lämnas bara om den efterlevande inte har något betryggande pensionsskydd och försäkringen tecknas i samband med att boet upphör att bedriva näringsverksamheten.

Om det finns särskilda skäl, får *Skatteverket* medge att dödsboet efter en skattskyldig som, direkt eller indirekt, bedrivit näringsverksamhet i Sverige får teckna en försäkring som avser efterlevandepension. Ett sådant medgivande får lämnas bara om den efterlevande inte har något betryggande pensionsskydd och försäkringen tecknas i samband med att boet upphör att bedriva näringsverksamheten.

### 10 §<sup>2</sup>

Ålderspension får inte börja betalas ut innan den försäkrade fyller 55 år.

Utbetalning får dock göras tidigare om den försäkrade enligt lagen (1962:381) om allmän försäkring har fått rätt till sjukersättning som inte är tidsbegränsad. Om det i annat fall finns särskilda skäl, får *skattemyndigheten* medge att pensionen får börja betalas ut innan den försäkrade fyller 55 år.

Utbetalning får dock göras tidigare om den försäkrade enligt lagen (1962:381) om allmän försäkring har fått rätt till sjukersättning som inte är tidsbegränsad. Om det i annat fall finns särskilda skäl, får *Skatteverket* medge att pensionen får börja betalas ut innan den försäkrade fyller 55 år.

Förmånstagare får inte sättas in till annan ålderspensionsförsäkring än tjänstepensionsförsäkring. Förmånstagare till sådan försäkring skall vara den som var anställd när avtalet ingicks.

### 18 §<sup>3</sup>

En pensionsförsäkring får återköpas trots bestämmelserna i detta kapitel, om det tekniska återköpsvärdet uppgår till högst 30 procent av prisbasbeloppet. Återköp får också ske om

<sup>2</sup> Senaste lydelse 2002:213.

<sup>3</sup> Senaste lydelse 2001:1176.

1. det tekniska återköpsvärdet uppgår till högst ett prisbasbelopp,
2. försäkringen inte är förenad med ett oåterkalleligt förmånstagarförordnande, och
3. premier för försäkringen inte har betalats under de senaste tio åren.

Om det i andra fall finns synnerliga skäl för återköp och sådant får ske enligt försäkringsavtalet och försäkringstekniska riktlinjer, får återköp medges av *skattemyndigheten*.

Om det i andra fall finns synnerliga skäl för återköp och sådant får ske enligt försäkringsavtalet och försäkringstekniska riktlinjer, får återköp medges av *Skatteverket*.

Bestämmelserna i detta kapitel hindrar inte återbetalning enligt 13 kap. 4 § äktenskapsbalken av försäkringstagarens tillgodohavande. De hindrar inte heller en överföring av hela pensionsförsäkringens värde direkt till en annan pensionsförsäkring än som avses i 5 § om försäkringstagaren tecknar den i samband med överföringen hos samma eller annan försäkringsgivare med samma person som försäkrad. Överföringen skall i så fall inte anses som pension enligt 10 kap. 5 § första stycket 5 och inte heller som en betalning av premier för pensionsförsäkring.

#### 24 §<sup>4</sup>

Ålderspension får inte börja betalas ut innan pensionsspararen fyller 55 år.

Utbetalning får dock göras tidigare om pensionsspararen enligt lagen (1962:381) om allmän försäkring har fått rätt till sjukersättning som inte är tidsbegränsad. Om det i annat fall finns särskilda skäl, får *skattemyndigheten* medge att pensionen får börja betalas ut innan pensionsspararen fyller 55 år.

Utbetalning får dock göras tidigare om pensionsspararen enligt lagen (1962:381) om allmän försäkring har fått rätt till sjukersättning som inte är tidsbegränsad. Om det i annat fall finns särskilda skäl, får *Skatteverket* medge att pensionen får börja betalas ut innan pensionsspararen fyller 55 år.

#### 32 §

Ett pensionssparkonto får avslutas genom en utbetalning i förtid vid den tidpunkt pensionen får börja betalas ut, om behållningen då uppgår till högst 30 procent av prisbasbeloppet. Utbetalning i förtid får också ske om

1. behållningen på kontot uppgår till högst ett prisbasbelopp,
2. kontot inte är förenat med ett oåterkalleligt förmånstagarförordnande, och
3. inbetalning på kontot inte har gjorts under de senaste tio åren.

Om det i andra fall finns synnerliga skäl, får *skattemyndigheten* medge att kontot får avslutas genom utbetalning i förtid.

Om det i andra fall finns synnerliga skäl, får *Skatteverket* medge att kontot får avslutas genom utbetalning i förtid.

Bestämmelserna i detta kapitel hindrar inte återbetalning enligt 13 kap. 4 § äktenskapsbalken av pensionsspararens tillgodohavande.

<sup>4</sup> Senaste lydelse 2002:213.

34 §

*Skattemyndighetens* beslut enligt 5, 9, 10, 18, 24 eller 32 § får överklagas hos *Riksskatteverket*. *Riksskatteverkets* beslut får inte överklagas.

*Skatteverkets* beslut enligt 5, 9, 10, 18, 24 eller 32 § får överklagas hos *allmän förvaltningsdomstol*. *Prövningstillstånd* krävs vid överklagande till *kammarrätten*.

**59 kap.**

8 §

Om det finns särskilda skäl, får *skattemyndigheten* medge att pensionsparavdrag görs med ett högre belopp än som följer av 3–7 §§. Bestämmelser om detta finns i 9–12 §§.

*Skattemyndighetens* beslut får överklagas hos *Riksskatteverket*. *Riksskatteverkets* beslut får inte överklagas.

Om det finns särskilda skäl, får *Skatteverket* medge att pensionsparavdrag görs med ett högre belopp än som följer av 3–7 §§. Bestämmelser om detta finns i 9–12 §§.

*Skatteverkets* beslut får överklagas hos *allmän förvaltningsdomstol*. *Prövningstillstånd* krävs vid överklagande till *kammarrätten*.

9 §

För skattskyldiga som har avdragsgrundande inkomst i inkomstslaget tjänst och i huvudsak saknar pensionsrätt i anställning, får *skattemyndigheten* medge pensionsparavdrag med högst samma belopp som för sådana inkomster som avses i 5 § tredje stycket. För skattskyldiga som fått särskild ersättning i samband med att en anställning upphört och som inte har ett betryggande pensionskydd, får *skattemyndigheten* medge avdrag med ett högre belopp.

För skattskyldiga som har avdragsgrundande inkomst i inkomstslaget tjänst och i huvudsak saknar pensionsrätt i anställning, får *Skatteverket* medge pensionsparavdrag med högst samma belopp som för sådana inkomster som avses i 5 § tredje stycket. För skattskyldiga som fått särskild ersättning i samband med att en anställning upphört och som inte har ett betryggande pensionskydd, får *Skatteverket* medge avdrag med ett högre belopp.

10 §

För skattskyldiga som har bedrivit näringsverksamhet direkt eller indirekt, som har upphört med driften av denna och som inte har skaffat sig ett betryggande pensionsskydd under verksamhetstiden, får *skattemyndigheten* medge att pensionssparavdrag beräknas också på

För skattskyldiga som har bedrivit näringsverksamhet direkt eller indirekt, som har upphört med driften av denna och som inte har skaffat sig ett betryggande pensionsskydd under verksamhetstiden, får *Skatteverket* medge att pensionssparavdrag beräknas också på

- inkomst i inkomstslaget kapital i form av kapitalvinster vid avyttring av näringsverksamheten minskade med motsvarande kapitalförluster,
- överskott av passiv näringsverksamhet före pensionssparavdrag, och

– sådana utdelningar och kapitalvinster som enligt 50 kap. 7 § eller 57 kap. skall tas upp i inkomstslaget tjänst.

Avdraget skall beräknas med beaktande av det antal år den skattskyldige bedrivit näringsverksamheten, dock högst tio år. Vid beräkningen skall hänsyn tas till den skattskyldiges övriga pensionsskydd och andra möjligheter till pensionssparavdrag.

#### 12 §

Om *skattemyndigheten* enligt 58 kap. 9 § medger att ett dödsbo tecknar pensionsförsäkring, skall *skattemyndigheten* också besluta med vilket belopp pensionssparavdrag för försäkringen högst får göras. Detta belopp skall beräknas med tillämpning av bestämmelserna i 10 och 11 §§.

Om *Skatteverket* enligt 58 kap. 9 § medger att ett dödsbo tecknar pensionsförsäkring, skall *verket* också besluta med vilket belopp pensionssparavdrag för försäkringen högst får göras. Detta belopp skall beräknas med tillämpning av bestämmelserna i 10 och 11 §§.

### 65 kap.

#### 3 §

För fysiska personer som är obegränsat skattskyldiga under någon del av beskattningsåret är den kommunala inkomstskatten summan av de skattesatser för kommunalskatt och landstingsskatt som gäller i hemortskommunen för året före taxeringsåret multiplicerad med den beskattningsbara förvärvsinkomsten.

Med hemortskommun avses hemortskommunen enligt 2 kap. 1 § skattebetalningslagen (1997:483) för året före taxeringsåret. Med hemortskommun för ett dödsbo avses den dödes hemortskommun för dödsåret. Om den döde hade bytt folkbokföringsort efter den 1 november året före dödsåret, skall dock hemortskommunen för dödsboet från och med andra taxeringsåret efter dödsåret anses vara den kommun där den döde hade sin senaste rätta folkbokföringsort.

Med hemortskommun avses hemortskommunen enligt 22 kap. 1 a § skattebetalningslagen (1997:483) för året före taxeringsåret. Med hemortskommun för ett dödsbo avses den dödes hemortskommun för dödsåret. Om den döde hade bytt folkbokföringsort efter den 1 november året före dödsåret, skall dock hemortskommunen för dödsboet från och med andra taxeringsåret efter dödsåret anses vara den kommun där den döde hade sin senaste rätta folkbokföringsort.

1. Denna lag träder i kraft den 1 januari 2004.

2. Äldre föreskrifter i 7 kap. 11 § första stycket och 31 kap. 19 § andra stycket gäller fortfarande för skattemyndighets beslut.

3. Äldre föreskrifter i 7 kap. 11 § tredje stycket, 24 kap. 9 § andra stycket, 31 kap. 27 §, 36 kap. 5 § andra stycket, 58 kap. 34 § och 59 kap. 8 § andra stycket gäller fortfarande för överklagande av beslut som har meddelats före ikraftträdandet. Vad som då sägs om Riksskatteverket skall gälla Skatteverket.

31. Förslag till lag om ändring i lagen (2001:181) om  
behandling av uppgifter i skatteförvaltningens  
beskattningsverksamhet

Prop. 2002/03:99  
Bilaga 4

Härigenom föreskrivs i fråga om lagen (2001:181) om behandling av  
uppgifter i skatteförvaltningens beskattningsverksamhet

*dels* att 2 kap. 7 § skall upphöra att gälla,

*dels* att i 1 kap. 1 § ordet "skatteförvaltningens" skall bytas ut mot  
"Skatteverkets",

*dels* att rubriken till lagen och 1 kap. 4–6 §§, 2 kap. 5 och 14 §§ samt  
3 kap. 4 § skall ha följande lydelse.

*Nuvarande lydelse*

*Föreslagen lydelse*

**Lag om behandling av uppgifter  
i skatteförvaltningens beskatt-  
ningsverksamhet**

**Lag om behandling av uppgifter  
i Skatteverkets beskattningsverk-  
samhet**

**1 kap.**

4 §<sup>1</sup>

Uppgifter får behandlas för till-  
handahållande av information som  
behövs *inom skatteförvaltningen*  
för

Uppgifter får behandlas för till-  
handahållande av information som  
behövs *hos Skatteverket* för

1. fastställande av underlag för samt bestämmande, redovisning, betalning och återbetalning av skatter och avgifter,
2. bestämmande av pensionsgrundande inkomst,
3. fastighetstaxering,
4. revision och annan analys- eller kontrollverksamhet,
5. tillsyn samt lämplighets- och tillståndsprövning och annan liknande prövning,
6. handläggning av mål och ärenden om ansvar för någon annans skatter och avgifter,
7. fullgörande av ett åliggande som följer av ett för Sverige bindande internationellt åtagande,
8. verksamheten med bouppteckningar och dödsboanmälningar enligt ärvdabalken, och
9. tillsyn, kontroll, uppföljning och planering av verksamheten.

5 §

Uppgifter får behandlas för  
tillhandahållande av information  
som behövs i författningsreglerad  
verksamhet *utanför skatteförvalt-  
ningen* för

Uppgifter får behandlas för  
tillhandahållande av information  
som behövs i författningsreglerad  
verksamhet *hos någon annan än  
Skatteverket* för

1. fastställande av underlag för samt redovisning, bestämmande, betalning och återbetalning av skatter eller avgifter,
2. utsökning och indrivning,
3. att utgöra underlag för beslut och kontroll av bidrag och andra stöd,

<sup>1</sup> Senaste lydelse 2001:327.

4. pensionsberäkning,
5. tillsyn och kontroll samt lämplighets- och tillståndsprövning och annan liknande prövning, och
6. aktualisering och komplettering av uppgifter om fastigheter i andra myndigheters register.

#### 6 §

*Riksskatteverket* är personuppgiftsansvarigt för den behandling av personuppgifter som verket skall utföra. *En skattemyndighet är personuppgiftsansvarig för den behandling som myndigheten skall utföra.*

*Skatteverket* är personuppgiftsansvarigt för den behandling av personuppgifter som verket skall utföra.

### 2 kap.

#### 5 §<sup>2</sup>

Från databasen får nedan angivna uppgifter lämnas ut till en enskild, om det inte av särskild anledning kan antas att den enskilde som uppgiften avser eller någon närstående lider men om uppgiften röjs.

Uppgifter får lämnas ut om

1. namn och personnummer,
2. organisationsnummer, namn, firma och juridisk form samt i fråga om handelsbolag och andra juridiska personer sådana uppgifter om huvudkontor och säte som avses i 2 kap. 2 § skattebetalningslagen (1997:483),
3. registrering enligt skattebetalningslagen samt särskilt registrerings- eller redovisningsnummer,
4. på vilket sätt den preliminära skatten skall betalas för en fysisk person,
5. registrering av skyldighet att göra skatteavdrag eller betala arbetsgivaravgifter,
6. slag av näringsverksamhet, och
7. beslut om likvidation eller konkurs.

#### 14 §

*Riksskatteverket och skattemyndigheterna* får ta ut avgifter för att lämna ut uppgifter ur databasen enligt de närmare föreskrifter som meddelas av regeringen.

*Skatteverket* får ta ut avgifter för att lämna ut uppgifter ur databasen enligt de närmare föreskrifter som meddelas av regeringen.

Rätten att ta ut avgifter enligt första stycket får inte innebära inskränkning i rätten att ta del av och mot fastställd avgift få kopia eller utskrift av en allmän handling enligt tryckfrihetsförordningen.

---

<sup>2</sup> Senaste lydelse 2002:431.



### 3 kap.

#### 4 §

Prop. 2002/03:99

Bilaga 4

*En myndighets* beslut om rättelse och om information som skall lämnas enligt 26 § personuppgiftslagen (1998:204) får överklagas hos allmän förvaltningsdomstol. Andra beslut enligt denna lag får inte överklagas.

*Skatteverkets* beslut om rättelse och om information som skall lämnas enligt 26 § personuppgiftslagen (1998:204) får överklagas hos allmän förvaltningsdomstol. Andra beslut enligt denna lag får inte överklagas.

Prövningstillstånd krävs vid överklagande till kammarrätten.

- 
1. Denna lag träder i kraft den 1 januari 2004.
  2. De nya föreskrifterna i 1 kap. 6 § gäller även för behandling av personuppgifter som skattemyndighet utfört.
  3. Äldre föreskrifter i 3 kap. 4 § första stycket gäller fortfarande för överklagande av skattemyndighets beslut som har meddelats före ikraftträdandet.

## 32. Förslag till lag om ändring i lagen (2001:182) om behandling av personuppgifter i skatteförvaltningens folkbokföringsverksamhet

Prop. 2002/03:99  
Bilaga 4

Härigenom föreskrivs i fråga om lagen (2001:182) om behandling av personuppgifter i skatteförvaltningens folkbokföringsverksamhet

dels att 2 kap. 7 § skall upphöra att gälla,

dels att i 1 kap. 1 § ordet "skatteförvaltningens" skall bytas ut mot "Skatteverkets",

dels att rubriken till lagen och 1 kap. 5 §, 2 kap. 12 §§ samt 3 kap. 4 § skall ha följande lydelse.

*Nuvarande lydelse*

*Föreslagen lydelse*

### **Lag om behandling av personuppgifter i skatteförvaltningens folkbokföringsverksamhet**

### **Lag om behandling av personuppgifter i Skatteverkets folkbokföringsverksamhet**

#### **1 kap.**

##### 5 §

*Riksskatteverket är personuppgiftsansvarigt för den behandling av personuppgifter som verket skall utföra. En skattemyndighet är personuppgiftsansvarig för den behandling som myndigheten skall utföra.*

*Skatteverket är personuppgiftsansvarigt för den behandling av personuppgifter som verket skall utföra.*

#### **2 kap.**

##### 12 §

*Riksskatteverket och skattemyndigheterna får ta ut avgifter för att lämna ut uppgifter ur databasen enligt de närmare föreskrifter som meddelas av regeringen.*

*Skatteverket får ta ut avgifter för att lämna ut uppgifter ur databasen enligt de närmare föreskrifter som meddelas av regeringen.*

Rätten att ta ut avgifter enligt första stycket får inte innebära inskränkning i rätten att ta del av och mot fastställd avgift få kopia eller utskrift av en allmän handling enligt tryckfrihetsförordningen.

#### **3 kap.**

##### 4 §

*En myndighets beslut om rättelse och om information som skall lämnas enligt 26 § personuppgiftslagen (1998:204) får överklagas hos allmän förvaltningsdomstol. Andra beslut enligt denna lag får inte överklagas.*

*Skatteverkets beslut om rättelse och om information som skall lämnas enligt 26 § personuppgiftslagen (1998:204) får överklagas hos allmän förvaltningsdomstol. Andra beslut enligt denna lag får inte överklagas.*

Prövningstillstånd krävs vid överklagande till kammarrätten.

2. De nya föreskrifterna i 1 kap. 5 § gäller även för behandling av personuppgifter som skattemyndighet utfört.

Prop. 2002/03:99  
Bilaga 4

3. Äldre föreskrifter i 3 kap. 4 § första stycket gäller fortfarande för överklagande av skattemyndighets beslut som har meddelats före ikraftträdandet.

33. Förslag till lag om ändring i lagen (2001:184) om  
behandling av uppgifter i kronofogdemyndigheternas  
verksamhet

Prop. 2002/03:99  
Bilaga 4

Härigenom föreskrivs i fråga om lagen (2001:184) om behandling av  
uppgifter i kronofogdemyndigheternas verksamhet

*dels* att i 1 kap. 5 § samt 2 kap. 2, 3 och 30 §§ ordet "Riksskatteverket"  
i olika böjningsformer skall bytas ut mot "Skatteverket" eller i före-  
kommande fall "Skatteverkets",

*dels* att 2 kap. 26 och 27 §§ skall ha följande lydelse.

*Nuvarande lydelse*

*Föreslagen lydelse*

**2 kap.**

26 §

*Riksskatteverket* och kronofog-  
demyndigheterna får ha direktåt-  
komst till uppgifter som avses i 5,  
11, 17, 22 och 24 §§.

*Skatteverket, i dess egenskap av  
chefsmyndighet inom exekutions-  
väsendet, och kronofogdemyndig-  
heterna* får ha direktåtkomst till  
uppgifter som avses i 5, 11, 17, 22  
och 24 §§.

27 §

*Skattemyndigheterna, Tullverket  
och Säkerhetspolisen* får ha direkt-  
åtkomst till uppgifter som avses i  
5 § 1–7.

Tullverket och Säkerhetspolisen  
får ha direktåtkomst till uppgifter  
som avses i 5 § 1–7. *Detsamma  
gäller Skatteverket i dess beskatt-  
ningsverksamhet.*

Regeringen meddelar närmare föreskrifter om vilka uppgifter direkt-  
åtkomst enligt första stycket får omfatta.

---

Denna lag träder i kraft den 1 januari 2004.

34. Förslag till lag om ändring i lagen (2001:837) om beräkning av viss inkomstskatt på förvärvsinkomster vid 2003 års taxering, m.m.

Prop. 2002/03:99  
Bilaga 4

Härigenom föreskrivs att 5 § lagen (2001:837) om beräkning av viss inkomstskatt på förvärvsinkomster vid 2003 års taxering, m.m. skall ha följande lydelse.

*Nuvarande lydelse*

*Föreslagen lydelse*

5 §

*Skattemyndighetens beslut* enligt 3 och 4 §§ får överklagas hos regeringen.

*Beslut* enligt 3 och 4 §§ får överklagas hos regeringen.

---

Denna lag träder i kraft den 1 januari 2004.

## 35. Förslag till lag om ändring i lagen (2001:1227) om självdeklarationer och kontrolluppgifter

Prop. 2002/03:99  
Bilaga 4

Härigenom föreskrivs i fråga om lagen (2001:1227) om självdeklarationer och kontrolluppgifter<sup>1</sup>

*dels* att 1 kap. 8 § och 14 kap. 3–6 §§ skall upphöra att gälla,

*dels* att i 3 kap. 1, 9 och 14–15 a §§, 4 kap. 2 §, 6 kap. 6 §, 15 kap. 6 och 8 §§, 17 kap. 2–4 §§ samt 18 kap. 2 § ordet "skattemyndigheten" skall bytas ut mot "Skatteverket",

*dels* att i 6 kap. 10 § och 16 kap. 1 § orden "en skattemyndighet" skall bytas ut mot "Skatteverket",

*dels* att i 5 kap. 4 § ordet "Riksskatteverket" skall bytas ut mot "Skatteverket".

*dels* att 1 kap. 7 §, 4 kap. 6 §, 14 kap. 2 §, 16 kap. 2 §, 17 kap. 1 och 8 §§ samt 19 kap. 3 § skall ha följande lydelse.

*Nuvarande lydelse*

*Föreslagen lydelse*

### **1 kap.**

#### **7 §**

Beslut skall fattas av den skattemyndighet som är behörig enligt 2 kap. 1, 2 eller 5 § skattebetalningslagen (1997:483), om inte annat anges.

*Ett föreläggande att lämna uppgift om en fysisk eller juridisk persons förhållanden får också beslutas av den skattemyndighet som enligt första stycket är behörig att fatta beslut beträffande den personen.*

Beslut enligt denna lag fattas av Skatteverket.

### **4 kap.**

#### **6 §**

Självdeklarationen skall lämnas till en skattemyndighet eller till ett mottagningsställe som har godkänts av skattemyndigheten.

*En självdeklaration som lämnas i form av ett elektroniskt dokument får tas emot av Riksskatteverket för skattemyndighetens räkning.*

Självdeklarationen skall lämnas till Skatteverket eller till ett mottagningsställe som har godkänts av verket.

---

<sup>1</sup> Senaste lydelse av  
3 kap. 15 § 2002:1144  
3 kap. 15 a § 2002:1144.

## 14 kap.

### 2 §

Kontrolluppgifter skall lämnas till *den skattemyndighet hos vilken den uppgiftsskyldige är registrerad som arbetsgivare om inte annat anges i 3–5 §§.*

Kontrolluppgifter skall lämnas till *Skatteverket.*

## 16 kap.

### 2 §

Den som i en näringsverksamhet hjälper deklarationsskyldiga med att upprätta självdeklarationer får ansöka hos *den skattemyndighet som enligt 1 kap. 7 § är behörig att fatta beslut beträffande honom* om att deklarationsskyldiga beviljas anstånd med att lämna deklARATIONERNA. Till ansökan skall det fogas en förteckning över de deklarationsskyldiga för vilka ansökan görs.

Om anstånd beviljas skall deklARATIONERNA lämnas enligt en tidsplan som beslutas av *skattemyndigheten.*

Anstånd får inte beviljas längre än till och med den 15 juni under taxeringsåret.

Den som i en näringsverksamhet hjälper deklarationsskyldiga med att upprätta självdeklarationer får ansöka hos *Skatteverket* om att deklarationsskyldiga beviljas anstånd med att lämna deklARATIONERNA. Till ansökan skall det fogas en förteckning över de deklarationsskyldiga för vilka ansökan görs.

Om anstånd beviljas skall deklARATIONERNA lämnas enligt en tidsplan som beslutas av *Skatteverket.*

## 17 kap.

### 1 §

*Skattemyndigheten* får förelägga den som inte har lämnat föreskriven självdeklaration eller kontrolluppgift eller som har lämnat ofullständig självdeklaration eller kontrolluppgift att lämna eller komplettera självdeklarationen eller kontrolluppgiften. Detsamma gäller lämnande av särskilda uppgifter eller andra uppgifter som är föreskrivna i denna lag.

*Skatteverket* får förelägga den som inte har lämnat föreskriven självdeklaration eller kontrolluppgift eller som har lämnat ofullständig självdeklaration eller kontrolluppgift att lämna eller komplettera självdeklarationen eller kontrolluppgiften. Detsamma gäller lämnande av särskilda uppgifter eller andra uppgifter som är föreskrivna i denna lag.

*Ett föreläggande får inte enbart avse komplettering av kontrolluppgift med arbetsställesnummer enligt 6 kap. 6 § 6. Ett föreläggande avseende arbetsställesnummer får inte heller utfärdas om den uppgiftsskyldige redan förelagts i samma sak av Statistiska Centralbyrån förrän det tidigare före-*

8 §

Om det finns anledning att anta att ett föreläggande inte följs, får det förenas med vite. Vite får dock inte föreläggas staten, ett landsting, en kommun eller en tjänsteman i tjänsten.

*Fråga om utdömande av vite prövas av den länsrätt som är behörig att pröva ett överklagande enligt 22 kap. 1 a–1 c §§ skattebetalningslagen (1997:483).*

Vid prövning av en ansökan om utdömande av vite får även vitets lämplighet bedömas.

**19 kap.**

3 §

Beslut av *Riksskatteverket* eller *Skatteverket* enligt *av en skattemyndighet* får inte *denna lag* får inte överklagas. överklagas.

- 
1. Denna lag träder i kraft den 1 januari 2004.
  2. De äldre föreskrifterna i 6 kap. 6 § 4 och 10 § andra stycket gäller fortfarande för värde som har bestämts av skattemyndighet.
  3. Föreläggande av skattemyndighet enligt äldre föreskrifter i 17 kap. 1–4 §§ skall efter ikraftträdandet fullgöras till Skatteverket.
  4. De nya föreskrifterna i 17 kap. 8 § andra stycket gäller för ansökan om utdömande av vite som ges in efter ikraftträdandet.
  5. Äldre föreskrifter i 18 kap. 2 § gäller fortfarande för skattemyndighets beslut.



Utdrag ur protokoll vid sammanträde 2003-03-26

**Närvarande:** f.d. justitierådet Hans Danelius, regeringsrådet Gustaf Sandström, justitierådet Dag Victor.

Enligt en lagrådsremiss den 13 mars 2003 (Finansdepartementet) har regeringen beslutat inhämta Lagrådets yttrande över förslag till

1. lag med anledning av inrättande av Skatteverket,
2. lag om allmänt ombud hos Skatteverket,
3. lag om ändring i äktenskapsbalken,
4. lag om ändring i föräldrabalken,
5. lag om ändring i lagen (1941:416) om arvsskatt och gåvoskatt,
6. lag om ändring i kupongskattelagen (1970:624),
7. lag om ändring i lagen (1974:174) om identitetsbeteckning för juridiska personer m.fl.,
8. lag om ändring i lagen (1978:880) om betalningssäkring för skatter, tullar och avgifter,
9. lag om ändring i fastighetstaxeringslagen (1979:1152),
10. lag om ändring i sekretesslagen (1980:100),
11. lag om ändring i namnlagen (1982:670),
12. lag om ändring i lagen (1984:533) om arbetsställesnummer m.m.,
13. lag om ändring i fordonsskattelagen (1988:327),
14. lag om ändring i lagen (1989:479) om ersättning för kostnader i ärenden och mål om skatt, m.m.,
15. lag om ändring i taxeringslagen (1990:324),
16. lag om ändring i lagen (1990:676) om skatt på ränta på skogskon-  
tomedel m.m.,
17. lag om ändring i folkbokföringslagen (1991:481),
18. lag om ändring i lagen (1991:591) om särskild inkomstskatt för  
utomlands bosatta artister m.fl.,
19. lag om ändring i mervärdesskattelagen (1994:200),
20. lag om ändring i lagen (1994:466) om särskilda tvångsåtgärder i  
beskattningsförfarandet,
21. lag om ändring i lagen (1994:1565) om beskattning av viss privat-  
införsel,
22. lag om ändring i lagen (1995:1514) om generellt statsbidrag till  
kommuner och landsting,
23. lag om ändring i lagen (1995:1515) om utjämningsbidrag till kom-  
muner och landsting,
24. lag om ändring i lagen (1995:1516) om utjämningsavgift för kom-  
muner och landsting,
25. lag om ändring i skattebetalningslagen (1997:483),
26. lag om ändring i lagen (1997:1024) om skattemyndigheters med-  
verkan i brottsutredningar,
27. lag om ändring i lagen (1998:189) om förhandsbesked i skatte-  
frågor,
28. lag om ändring i lagen (1998:514) om särskild skattekontroll av  
torg- och marknadshandel m.m.,

29. lag om ändring i lagen (1999:90) om behandling av personuppgifter vid skattemyndigheters medverkan i brottsutredningar,  
30. lag om ändring i inkomstskattelagen (1999:1229),  
31. lag om ändring i lagen (2001:181) om behandling av uppgifter i skatteförvaltningens beskattningsverksamhet,  
32. lag om ändring i lagen (2001:182) om behandling av personuppgifter i skatteförvaltningens folkbokföringsverksamhet,  
33. lag om ändring i lagen (2001:184) om behandling av uppgifter i kronofogdemyndigheternas verksamhet,  
34. lag om ändring i lagen (2001:837) om beräkning av viss inkomstskatt på förvärvsinkomster vid 2003 års taxering, m.m., och  
35. lag om ändring i lagen (2001:1227) om självdeklarationer och kontrolluppgifter.

Förslagen har inför Lagrådet föredragits av ämnesrådet Kjell Olsson.

Förslagen föranleder följande yttrande av Lagrådet:

#### Förslaget till lag om allmänt ombud hos Skatteverket

##### 4 §

Paragrafen föreslås innehålla ett förbud mot att överklaga det allmänna ombudets beslut att överklaga ett beslut av Skatteverket och att utse företrädare för ombudet i allmän förvaltningsdomstol eller i skatterättsnämnden. Att överklagande inte får ske i sådana fall följer enligt Lagrådets bedömning redan av allmänna förvaltningsrättsliga principer. Några motsvarande överklagandeförbud synes inte heller ha införts i någon annan lagstiftning. Lagrådet förordar att paragrafen utgår.

#### Förslaget till lag om ändring i fastighetstaxeringslagen

##### 21 kap.

##### Rubrikerna

Rubriken före 7 § passar mindre väl till innehållet i 8-10 §§. Lagrådet förordar därför att det före 8 § införs en ny rubrik "Länsrättens sammansättning". Om så sker, saknas anledning att tillfoga "m.m." i rubriken före 7 §.

#### Förslaget till lag om ändring i namnlagen

##### 37 §

I paragrafen föreslås för den som inte är men som varit folkbokförd en regel om forum vid den länsrätt inom vars domkrets klaganden senast varit folkbokförd. En sådan forumregel framstår som ovanlig, och det saknas enligt Lagrådets mening övertygande skäl för att införa den. Lagrådet föreslår att den utgår, vilket medför att Länsrätten i Stockholms län blir reservforum i dessa fall.

6 §

I andra meningen anges att det, när ett tidigare föreläggande har utfärdats i samma sak av Skatteverket, inte får utfärdas ett nytt föreläggande förrän det tidigare föreläggandet vunnit laga kraft. Lagrådet konstaterar att detta följer redan av 2 § tredje stycket lagen (1985:206) om viten och att bestämmelsen därför kan utgå.

Förslaget till lag om ändring i fordonsskattelagen

84 a §

Av 6 § lagen om viten följer att en ansökan om utdömning av vite normalt görs av den myndighet som har utfärdat vitesföreläggandet. Vidare följer av 33 § andra stycket förvaltningsprocesslagen (1971:291) att den som länsrättens beslut angår är klagoberättigad, om beslutet gått honom emot. Har särskilda bestämmelser meddelats gäller dessa (1 § lagen om viten och 2 § förvaltningsprocesslagen).

Enligt den nuvarande lydelsen av den här aktuella paragrafen får länsrättens beslut om utdömning av viten överklagas "också av Riksskatteverket", något som ter sig naturligt eftersom Riksskatteverket enligt nuvarande lydelse av 84 § andra stycket får överta beskattningsmyndighetens uppgift att föra det allmännas talan i bl.a. kammarrätten (Skattemyndigheten i Örebro är beskattningsmyndighet). När nu Skatteverket görs till beskattningsmyndighet blir verket enligt nämnda allmänna regler behörigt att ansöka om utdömning av vite som verket förelagt och att överklaga länsrättens beslut om utdömning. Det saknas då anledning att låta också det allmänna ombudet överklaga länsrättens beslut.

Slutsatsen av det anförda är att bestämmelserna i nuvarande andra stycket kan utgå utan att ersättas av några nya bestämmelser.

Förslaget till lag om ändring i taxeringslagen

2 kap. 6 §

Enligt andra stycket i dess nuvarande lydelse får chefen för skattemyndigheten träda in som ordförande i skattenämnden vid behandlingen av ett ärende, om hans medverkan krävs på grund av ärendets särskilda beskaffenhet. Bestämmelsen är avsedd att tillämpas i rena undantagsfall. Enligt förslaget utvidgas den krets av personer som kan träda in som ordförande till att omfatta chefen för Skatteverket och annan särskild tjänsteman som denne förordnat. Lagrådet vill anmärka att det av lagtexten inte klart framgår om avsikten är att det skall krävas ett förordnande av chefen för Skatteverket i varje särskilt ärende eller om denne också avses kunna lämna mera generella förordnanden som ger utrymme för den förordnade att själv bedöma behovet av sin medverkan i enskilda fall.

Oavsett vilken avsikten är vill emellertid Lagrådet ifrågasätta lämpligheten av att nämnden kan ges en särskild sammansättning i vissa fall. Syftet med att låta nämnden avgöra vissa frågor är att tillgodose intresset av insyn och inflytande för förtroendevalda och stärka tilltron till myndighetens objektivitet (prop. 1989/90:74 s. 279). En möjlighet att i enskilda fall förordna särskilda tjänstemän som ordförande torde emellertid snarast minska tilltron till objektiviteten. I sammanhanget bör också vägas in att det allmänna ombudet enligt förslaget kommer att ha möjlighet att till domstol överklaga ett nämndbeslut som från rättslig eller annan synpunkt kan framstå som tveksamt. Enligt Lagrådets uppfattning synes mot den bakgrunden övervägande skäl tala för att låta andra stycket utgå.

#### 6 kap. 1 och 8 §§

Av nuvarande 6 kap. 15 § följer bl.a. att det allmänna talan i länsrätten förs av skattemyndigheten, om myndighetens beslut har överklagats av den skattskyldige. Därmed blir skattemyndigheten den skattskyldiges motpart under processen i länsrätten och berättigad att överklaga länsrättens avgörande. Det senare anges för övrigt uttryckligen i 6 kap. 11 §.

Nu föreslås att bl.a. 6 kap. 11 och 15 §§ skall upphävas. En konsekvens av det förslaget – som i remissen inte motiveras på annat sätt än med att det i princip är en konsekvens av den föreslagna sammanslagningen av myndigheter – är att den särskilda regleringen i taxeringslagen av tvåpartsprocessen faller bort. I stället blir de allmänna reglerna i 7 a § förvaltningsprocesslagen tillämpliga. Av dessa regler följer att beslutsmyndigheten inträder som motpart i länsrätten när handlingarna i ärendet överlämnats dit.

En tillämpning av 7 a § förvaltningsprocesslagen leder enligt lagrådsremissen till problem när det är en kommun som överklagar sin taxering (en kommun inkomstbeskattas inte men kan vara skattskyldig i fråga om exempelvis statlig fastighetsskatt). Paragrafen tar nämligen bara sikte på överklaganden av enskilda. I rättsfallet RÅ 2000 not. 154 har en kommun inte ansetts som "enskild" med påföljd att en beslutsmyndighet inte blivit taleberättigad i kammarrätten när kommunen i länsrätten fått bifall till sitt överklagande. I remissen föreslås därför att det i ett nytt tredje stycke i 6 kap. 8 § skall anges att Skatteverket är kommunens motpart när en kommun har överklagat verkets beslut och handlingarna i ärendet överlämnats till domstolen. Förslaget är inte invändningsfritt.

I remissförslaget är den nya bestämmelsen inte placerad under rubriken Den skattskyldiges överklagande (före 3–7 §§) utan under rubriken Det allmänna ombudets eller kommuns överklagande. Detta skulle kunna tyda på att bestämmelsen avsetts bli tillämplig bara om kommunen utnyttjat sin särskilda klagorätt enligt 6 kap. 1 §, dvs. då överklagandet inte gäller kommunens egen taxering utan taxeringen av annan person till kommunal inkomstskatt.

Lagrådet konstaterar vidare att det problem som här föreligger i fråga om kommuner har sin motsvarighet i fråga om t.ex. statliga affärsverk.

Enligt Lagrådets mening talar övervägande skäl för att även i fortsättningen ha en särreglering av tvåpartsprocessen i taxeringslagen. Den bör liksom nu gå ut på att den skattskyldige vid överklaganden alltid skall ha en motpart som företräder det allmänna. Det finns också skäl som talar för att en sådan motpart skall finnas om en kommun överklagar med stöd av 6 kap. 1 §.

Mot bakgrund av det anförda förordar Lagrådet att det föreslagna tredje stycket i 6 kap. 8 § utgår och att det i förslagsvis 6 kap. 1 § tas in ett nytt andra stycke av följande lydelse:

"Om det är den skattskyldige som överklagar, skall Skatteverket vara den skattskyldiges motpart sedan handlingarna i målet överlämnats till länsrätten. Om även det allmänna ombudet hos Skatteverket överklagar, tillämpas dock bestämmelserna i 2 § lagen (2003:0000) om allmänt ombud hos Skatteverket. Vad nu sagts gäller också om en kommun överklagar ett beslut om taxering till kommunal inkomstskatt."

#### Förslaget till lag om ändring i lagen om beskattning av viss privatinförsel

##### 17 §

Enligt 4 § är Riksskatteverket beskattningsmyndighet. Om införseln görs på bemannad tullplats, beslutar Tullverket om den skatt som skall betalas på grundval antingen av den deklaration som lämnats vid införseln eller av vad som framkommit vid deklarationskontroll. Beslutet fattas "för beskattningsmyndighetens räkning".

Enligt den nuvarande ordningen får beslut som meddelats av Tullverket överklagas av Riksskatteverket. Den ordningen framstår i sig som diskutabel (jfr Lagrådets yttrande över förslaget till lag om inkomstgrundad ålderspension, prop. 1997/98:151 Bilaga 7 s. 160). När nu ett allmänt ombud tillskapas och detta ombud ges rätt att överklaga beslut meddelade av Skatteverket talar enligt Lagrådets starka skäl för att ombudets klagorätt får omfatta också beslut som meddelats av Tullverket. Lagrådet förordar att den ändringen görs och att paragrafen ges förslagsvis följande lydelse:

"Beslut enligt denna lag får överklagas hos allmän förvaltningsdomstol av den skattskyldige och av det allmänna ombudet hos Skatteverket.

Om det är den skattskyldige som överklagar, skall Skatteverket vara den skattskyldiges motpart. Om även det allmänna ombudet hos Skatteverket överklagar, tillämpas dock bestämmelserna i 2 § lagen (2003:0000) om allmänt ombud hos Skatteverket.

Prövningstillstånd krävs vid överklagande till kammarrätten."

14 kap. 5 §

Av det föreslagna nya första stycket framgår till vilken länsrätt en begäran om befrielse från föreläggandet skall ges in. Forumregeln kommer därmed först i paragrafen och före den bestämmelse som skapar rätten till undantag (jfr hänvisningen i andra stycket till 3 kap. 13 § taxeringslagen). Detta är inte en lämplig lagteknisk lösning. Av större betydelse i sammanhanget är emellertid att det redan av 3 kap. 14 § taxeringslagen framgår vilken länsrätt som är behörig. Någon ändring av den här aktuella paragrafen behöver därför inte göras. Lagrådet förordar att nuvarande lydelse av paragrafen behålls och att – som en konsekvens av detta – punkt 6 i övergångsbestämmelserna utgår.

22 kap.

1 och 3 §§

I 3 § tredje stycket föreslås en ny bestämmelse rörande motpart till kommun. Bestämmelsen motsvarar den som föreslagits i 6 kap. 8 § tredje stycket taxeringslagen.

Av skäl som Lagrådet redovisat i anslutning till 6 kap. 1 och 8 §§ taxeringslagen bör i nu förevarande 1 § tas in ett nytt andra stycke av följande lydelse:

"Om det är den skattskyldige som överklagar, skall Skatteverket vara den skattskyldiges motpart sedan handlingarna i målet överlämnats till länsrätten. Om även det allmänna ombudet hos Skatteverket överklagar, tillämpas dock bestämmelserna i 2 § lagen (2003:0000) om allmänt ombud hos Skatteverket."

Godtas Lagrådets förslag får hänvisningen i 1 § första stycket till andra stycket ersättas med en hänvisning till tredje stycket. I detta nya tredje stycke bör hänvisningen till 13 kap. 22 § lagen (1998:674) om inkomstgrundad ålderspension avse bara paragrafens första stycke.

1 c §

Enligt första stycket gäller särskilda behörighetsregler beträffande beslut som rör flera bolag inom en koncern, en delägare i ett bolag och bolaget eller flera delägare i ett bolag under förutsättning att besluten grundats på samma omständigheter och fattats samma dag. Bestämmelsen är obligatorisk, vilket innebär att normala behörighetsregler inte får tillämpas i dessa fall även om endast ett av besluten överklagas.

Den obligatoriska utformningen kan medföra tillämpningsproblem. För parter och domstolar kan uppkomma praktiska problem eftersom flera processer avseende samma taxering och samma skattskyldig kan komma att föras i olika länsrätter. De särskilda behörighetsreglerna är vidare inte

helt precisa och svarar inte mot de behov som kan finnas att sammanföra massmål avseende t.ex. delägare i kommanditbolag till samma länsrätt; förslaget knyter i första hand an till aktiebolag och aktiebolagskoncerner.

Prop. 2002/03:99  
Bilaga 5

Enligt Lagrådets mening bör forumfrågorna övervägas ytterligare. En partiell lösning i linje med det nu framlagda förslaget som det finns anledning att belysa är att göra de särskilda behörighetsreglerna alternativa till annars gällande behörighetsregler. En möjlighet kunde därigenom i de aktuella fallen öppnas för berörda bolag och delägare att under vissa förutsättningar få sina frågor prövade i ett sammanhang. Förutsättningarna för tillämpning av de särskilda behörighetsreglerna skulle med en sådan ordning kunna ges en bredare avgränsning. Bestämmelsen i 10 kap. 14 § rättegångsbalken synes i viss mån kunna tjäna som förebild. En reglering av detta slag skulle också anknyta väl till de regler om sammanläggning av mål som redan finns i 14 § lagen (1971:289) om allmänna förvaltningsdomstolar.

#### Förslaget till lag om ändring i lagen om självdeklarationer och kontrolluppgifter

##### 17 kap. 1 §

Lagrådet hänvisar till vad som sägs i anslutning till 6 § förslaget till lag om ändring i lagen om arbetsställennummer m.m.

#### Övriga lagförslag

Lagrådet lämnar förslagen utan erinran.

Utdrag ur protokoll vid regeringssammanträde den 15 maj 2003

Närvarande: statsministern Persson, ordförande, och statsråden Winberg, Ulvskog, Lindh, Sahlin, Pagrotsky, Östros, Messing, Engqvist, Lövdén, Ringholm, Bodström, Karlsson J. O., Sommestad, Karlsson H., Nykvist, Lund, Andnor, Nuder, Johansson, Hallengren, Björklund

Föredragande: statsrådet Ringholm

---

Regeringen beslutar proposition 2002/03:99 Det nya Skatteverket



Författningsrubrik	Bestämmelser som inför, ändrar, upphäver eller upprepar ett normgivningsbemyndigande	Celexnummer för bakomliggande EG-regler
Lagen (1941:416) om arvsskatt och gåvoskatt	49, 53, 62 och 73 §§	
Kupongskattelagen (1970:624)	22 §	
Fastighetstaxeringslag (1979:1152)	18 kap. 11 §, 19 kap. 1 och 3 §§, 20 kap. 4 § och 22 kap. 4 §	
Namnlagen (1982:670) Skattebetalningslagen (1997:483)	36 § 2 kap. 5 och 5 a §§, 5 kap. 16 §, 10 kap. 26 § och 23 kap. 9 §	
Lag (2001:181) om behandling av uppgifter i skatteförvaltningens beskattningsverksamhet	2 kap. 14 §	
Lagen (2001:182) om behandling av personuppgifter i skatteförvaltningens folkbokföringsverksamhet	2 kap. 12 §	
Lagen (2001:184) om behandling av uppgifter i kronofogdemyndigheternas verksamhet	2 kap. 27 och 30 §§	
Lagen (2001:1227) om självdeklarationer och kontrolluppgifter	4 kap. 2 §	
Lagen (1965:269) med särskilda bestämmelser om kommuns och annan menighets utdebitering av skatt, m.m.	3 och 4 §§	
Begravningslagen (1990:1144)	9 kap. 14 §	
Lagen (1991:586) om särskild inkomstskatt för utomlands bosatta	14 §	
Lagen (1995:439) om beskattning, förtullning och folkbokföring under krig eller krigsfara m.m.	10 §	
Lagen (1998:527) om det statliga personadressregistret	7 §	
Lagen (1999:291) om av-	5 §	

gift till registrerat tros-  
samfund

Lagen (2000:1380) om 15 §  
skattereduktion för ut-  
gifter för vissa anslut-  
ningar för tele- och data-  
kommunikation

Lagen (2001:185) om be- 2 kap. 7 §  
handling av uppgifter i  
Tullverkets verksamhet